Restaurante MUSSASHI
お好み焼き
トッポキ バーゲン中!
ごっつ ウマっ! たこ焼
R. dos Estudantes, 28 - Liberdade
São Paulo - SP – (11) 3203-0900

DIRETOR PRESIDENTE
RAUL M. TAKAKI
JORNALISTA RESPONSÁVEL
TAKAO MIYAGUI

ニッケイ新聞
NIKKEY SHIMBUN

Rua da Glória, 332 – CEP 01510-000 – São Paulo – SP – Tel. (11) 3208-3977 – www.nikkeyshimbun.com.br

Shoyu Hatenkoo. Realça o sabor e a beleza de cada receita.
MARUITI
www.maruiti.com.br

ANO XIV – Nº 3445 | SÃO PAULO, TERÇA-FEIRA, 24 DE JANEIRO DE 2012 | R$ 3,00

EU、イラン原油禁輸を決定

核開発阻止へ資金断つ
米と足並み、核協議要求

【ブリュッセル共同】欧州連合（EU）は23日、ブリュッセルで外相理事会を開き、核開発疑惑が強まるイランに対する制裁強化措置として、同国産原油の輸入を既存の契約分を含めて7月1日から完全に禁止することを正式決定した。新規輸入は即時禁止となる。昨年末にイラン原油制裁法を成立させた米国に同調するもので、イランに対する圧力は一層強まった。米欧が足並みをそろえたことで、イラン原油の大口輸入国である日本も大幅な輸入削減へ早急な対応を迫られそうだ。EUはイランに対して、欧米など6カ国との核協議に応じるようあらためて要求。制裁をてこに外交交渉に引き込み、核兵器開発断念を迫る構えだが、イランの反発は必至だ。

23日、ブリュッセルでの欧州連合（EU）外相理事会で笑顔を見せるアシュトン外交安全保障上級代表（ロイター＝共同）

イランは原油輸出への制裁に対して、輸送の大動脈であるホルムズ海峡を封鎖すると警告、緊迫した状態が続いている。米海軍は、空母エーブラハム・リンカーンが22日、同海峡を通過し、ペルシャ湾に入ったことを明らかにした。

中国に次ぐイラン原油の第2の輸出先であるEUの禁輸実施はイランにとって大きな打撃となる。米国のイラン原油制裁法は、成立から180日後の時点で原油輸入のためイラン中央銀行と取引している国の金融機関を制裁対象としており、EUの期限設定はこれに対応した形。外相理事会はEU域内のイラン中銀の資産凍結でも合意した。禁輸と併せ「核開発の資金源」を断つことを狙っている。

EUのアシュトン外交安全保障上級代表は外相理事会に先立ち、制裁強化は「イランに核問題を協議する交渉のテーブルに着くよう求める真剣なシグナルだ」と強調した。EUはこれまで段階的に制裁を強化してきたが、イランの核開発が「相当進展している」と懸念を深めていた。

イランの原油輸出量は日量260万バレルで、ロイター通信によるとEUはそのうち約45万バレルを輸入している。

◎

【ブリュッセル共同】欧州連合（EU）が23日、イラン産原油の輸入禁止を決定したのは、イランの主要な資金源である原油収入に打撃を与え、欧米などとの協議の場に誘い出し、最終的に核兵器開発の断念に追い込むためだ。EUは、イランの核開発は「危険な段階」に達したと懸念を深めており、制裁と外交対話を進めてきたEUの「アメとムチ外交」は正念場を迎えている。

イランの核開発疑惑が強まるとともにEUは、同国の石油・ガス開発への投資や、技術や設備の輸出を禁止。イラン金融機関の一部資産の凍結、核開発に関与しているとみられるイラン革命防衛隊関係者らへの査証（ビザ）の発給禁止、関連企業との取引禁止などの制裁を次々と科してきた。

一方でEUは、国連安全保障理事会の5常任理事国にドイツを加えた6カ国とイランの核問題に関する協議に積極関与し、外交的解決を目指す努力も続けてきた。

しかし、これまでの6カ国とイランによる核協議では核開発についての本質的な議論はなく、イランは協議を国際的な批判をかわすのに利用してきた。

イランとの協議で6カ国側の調整役を務めるEUのアシュトン外交安全保障上級代表は昨年10月にイラン側に書簡を送り、これまでの失敗を繰り返さないため核開発の実態などに関する「中身のある交渉」を行うよう呼びかけ、イラン側の正式な回答を待っている。

復興庁、10日に発足

被災3県に出先機関を設置

【共同】政府は23日、東日本大震災復興対策本部の会合を開き、復興庁を2月10日に発足させることを正式決定した。

本部長の野田佳彦首相は「復興庁を司令塔に、ワンストップできめ細かく被災地の要望を受け、迅速に復興に取り組む」と決意を表明した。

首相は発足と同時に平野達男復興対策担当相を専任の復興相に就任させる方針。副大臣2人も配置する。震災から約11カ月を経て、本格復興に向けた政府の体制がようやく整うことになる。平野氏は記者会見で「発足が遅いとの批判には真摯に耳を傾けなければならない」と述べた。

会合では、出先機関の支所を岩手県の宮古市と釜石市、宮城県の気仙沼市と石巻市、福島県の南相馬市といわき市の計6カ所に開設し、青森県八戸市と水戸市には事務所を置くことも決めた。

復興庁は震災10年後の2021年3月末までに期間を限って設置する。本庁は東京に、支所を統括する復興局は盛岡、仙台、福島の3市に置くことが決まっている。

東日本大震災復興対策本部の会合であいさつする野田首相（左）。右は平野復興相＝23日午後、首相官邸

ミャンマー制裁解除へ

EU、米に同調、外交見直し

【ブリュッセル共同】欧州連合（EU）は23日の外相理事会で、ミャンマーのテイン・セイン政権が進める政治犯釈放などの民主改革を歓迎、同国に対する経済制裁の解除を視野に対ミャンマー外交の見直しを加速することで合意した。EU外交筋が明らかにした。

具体的な措置は2月下旬の次回外相理事会で決定するが、ロイター通信によると、理事会はミャンマーの大統領や閣僚らに科していた査証（ビザ）発給停止措置を解除することを決めた。

昨年3月に発足したテイン・セイン政権が民主改革措置を次々と打ち出す中で、EUは制裁解除に動き始めた米国に同調して対ミャンマー外交を見直すことになり、ミャンマーの国際的孤立脱却がさらに進みそうだ。

EUは既にミャンマー政府との間で、最大都市ヤンゴンにEUの事務所を開設することで合意済み。EU当局者によると、今後は民主改革の支援や経済援助を強化するとともに、EUのアシュトン外交安全保障上級代表による早期のミャンマー訪問に向けて調整を急ぐ。

制裁解除は、同国内の刑務所にまだ収容されているとみられる政治犯の完全な釈放、4月1日に予定される連邦議会補選の結果などを見た上で最終的に判断する。同補選には、民主化運動指導者アウン・サン・スー・チーさん率いる野党、国民民主連盟（NLD）も参加する。

EUは米国などと共に1990年代からミャンマーに対する経済制裁を続けてきた。

オウム観察処分を更新

【共同】公安審査委員会（委員長・田中康久元仙台高裁長官）は23日、公安調査庁の請求を受け、団体規制法に基づくオウム真理教に対する観察処分の更新を2月1日から3年間認める決定をした。2000年1月に決定した処分の更新は4回目。オウム真理教が改称した主流派「アレフ」のほか、元幹部の上祐史浩氏が脱退し07年に設立した「ひかりの輪」も対象。

公安審は、教団が松本智津夫死刑囚＝教祖名麻原彰晃＝への絶対的帰依を強く指導し、教義を徹底して学ばせるなど「依然として強い影響下にある」と認定。地域との融和も進まず、公安庁の調査に非協力的で閉鎖的な態度が認められる、と指摘した上で「将来再び無差別大量殺人に及ぶ危険性がある」と断定した。

公安庁が教団の具体的な収支を把握するために追加で求めた会計帳簿の提出については「従来の範囲で十分対応できる」として認めなかった。

混合診療は対象外

米、TPPで日本に非公式伝達

【共同】米通商代表部（USTR）が環太平洋連携協定（TPP）への参加交渉や事前協議で、保険適用の診療と適用外の自由診療を併用する「混合診療」の全面解禁を対象外とする方針を日本政府に非公式に伝えていたことが22日、分かった。全面解禁が国民皆保険制度の崩壊につながるとの日本国内の懸念に配慮して譲歩した格好。日米関係筋が明らかにした。政府は月内にも米国との事前協議を開始するが、米側から明確な言質を取ったことで交渉入りに弾みをつけたい考えだ。

ただ、米側は医薬品規制の見直し、自動車の対日輸出拡大や日本郵政グループが手掛ける保険事業の優遇措置撤廃などは譲歩しない構えで、難しい対応を迫られることに変わりはない。混合診療の全面解禁をTPPとは別の枠組みで日本に要求する可能性もある。

厚労省、喫煙率10％が目標

【共同】厚生労働省が2013年度から22年度までの次期健康づくり計画に、成人の喫煙率の数値目標を明記する方針を決めたことが23日、分かった。10％台前半で調整しており、09年の23・4％（国民健康・栄養調査）と比べると、半分に近い値となる見通し。併せて今後5年間の次期がん対策推進基本計画にも目標値を盛り込む方針だ。

日立、テレビ生産から撤退

【共同】日立製作所は23日、1956年以来続けてきたテレビの自社生産から9月末までに撤退すると発表した。テレビ事業再編の一環で、生産を台湾や中国などの海外メーカーに全面的に移管してコストを削減し、収益構造を強化する。電機メーカーにとって中心的な事業だったテレビは歴史的な円高や韓国メーカーの攻勢などで収益性が低下。ソニーなどメーカー各社も生き残りを目指しテレビ事業の見直しに着手しており、電機業界でテレビの構造改革の流れが加速しそうだ。

「大寒」迎えた列島

ラニーニャで大雪・厳寒

うっすらと雪に覆われた東京都世田谷区内の公園＝20日午前9時50分、共同通信社ヘリから

【共同】21日、二十四節気の「大寒」を迎えた日本列島。昨年末から断続的に流れ込む寒気の影響で、北海道を中心に局地的に記録的な積雪を観測するなど、厳しい寒さが続いている。同日朝、最も気温が低かったのは北海道旭川市の江丹別で氷点下28・4度、札幌市も同9・9度と冷え込んだ。

気象庁によると、日本に厳冬をもたらすとされる「ラニーニャ現象」の影響により日本周辺で偏西風が南に蛇行、寒気が南下しやすくなった。全国で約150人が死亡した2005年12月～06年2月の「平成18年豪雪」時もラニーニャが発生していた。

同庁は「現時点では、寒気の強さは平成18年豪雪に及ばない」としているが、週明けから2月上旬にかけて猛烈な寒気が中国大陸から流れ込み、日本海側は大雪の恐れがあるとして、「異常天候早期警戒情報」を発表している。

樹海

あの銀白色の腹と数条の濃青色の腺が走る活きのいいカツオが魚屋に並ぶのは12月のことが多い。素堂の名句「目に青葉山ほととぎす初鰹」のように日本でも夏のものであり、江戸っ子も大好きだった。鎌倉沖で獲れたのを夜を徹して深川の魚河岸に運び大名や豪商らが買い求めたのだが、値段は途方もなく高い。

そこで川柳は「目と耳はただだが口は銭がいり」と辛辣である▼文化9年（1812年）、江戸の魚河岸に鎌倉鰹が入荷したときに歌舞伎の中村歌右衛門は1本を3両で買い求め部屋役者に振舞ったの記録が残っているが、あの頃、女中さんの1年の給料が1両2分ほどだから―こんなに高くてはとてもものほどに庶民の口には遠い。それでもか、女房を質に入れてもカツオを買え―と囃たてるのが江戸っ子らの粋なのである▼鰹といえば、1本釣りが日本の得意技であり、子どもの頃―先の津波で多くの市民を失った気仙沼港（鰹の水揚げが多い）で夕方などに鰹釣船の甲板に陣取った若い漁師が直径30センチ、深さも同じくらいの桶を釣り竿につけ海に投げ入れての稽古を見たが、この荒業で10～20秒間に1本釣ると聞かされびっくり仰天した。だから漁船には釣り手が40人も乗り込んでの大仕事である▼尤も、今は網漁が盛んになり、1本釣りは減っているという。と、こんな話を綴っているのも、一昨年はどうしたわけか、さっぱり見かけなかったカツオが先頃の朝市で新鮮なのが5～6本あり、日系の女将さんに「冷凍物か」と訊くと「フレスコ」とのことで5キロほどのを求め早速に刺身にし、美味満足の口福を楽しんだ。（遯）

ALFAINTER TURISMO
アルファインテル南米交流
Venda de Passagens Aéreas: NACIONAL e INTERNACIONAL;
海外＆国内旅行の航空券やツアー
Elaboramos Roteiros p/ Viagens Individuais e Grupos;
団体旅行から個人・グループ旅行プランのお手伝いをします。
Reserva de Hotéis no Brasil e no Exterior;
ホテル予約(ブラジル、海外)。
Fretamento de Vans, Micro-Ônibus e Ônibus;
マイクロバス、観光バス、ヴァンの予約。
Receptivo com Guia em Idioma Japonês e Inglês;
インバウンド(日本語、英語ガイドサービス)。
Serviço de Documentação e Vistos Consulares;
ドキュメント＆ビザ発給サービス。
SÃO PAULO sao@alfainter.com.br
(11) 2187-8989
TOKYO info@alfainter.co.jp
(03) 5473-0541
Visite nosso site: www.alfainter.com.br
ENDEREÇO: Rua AMÉRICO DE CAMPOS, 47A - LIBERDADE - CEP.01506-010 - SÃO PAULO - SP

ジウマ政権の初年を終えて

良い・最良の評価５９％
民政復帰後最高の支持率

ダッタフォーリャが1月18、19日に2575人を対象に行った調査によると、ジウマ政権初年の評価は、良い・最良が59％に達し、民政復帰後の政権初年としては最大の支持率を獲得と22日付フォーリャ紙が報じた。

安定した経済が背景に

労働者党（PT）政権3期目となるジウマ政権は、ルーラ政権時代に築かれた経済基盤などを背景に、高い支持率を維持しており、良い・最良との評価も6カ月前から10％ポイント伸び、59％に達した。

ジウマ政権の評価を、3カ月目、6カ月目、1年の順で比べてみると、良い・最良は47％から49％、59％と尻上がり。普通は34％、38％、33％、悪い・最悪は7％、10％、6％と広く国民の支持を集めている事を立証した。

それ以前の大統領の政権初年の支持率は、コーロル政権23％、イタマル政権12％、カルドーゾ政権は第1期41％、第2期16％。政権支持率が最も高かったルーラ政権でも第1期42％、第2期50％だった。

ジウマ政権の支持率の特徴は、学歴や所得の違いを超え、幅広い支持を得ている事。良い・最良の評価を学歴別に見てみると、中卒以下61％、高卒57％、大卒以上59％で、普通との評価も、30％、36％、33％でほぼ同率。

所得別では、良い・最良が、5最賃未満で59％、5～10最賃で61％、10最賃以上で53％。普通は33％、33％、42％。

これらの数字から見ると、汚職告発による6人を含む7閣僚辞任という事実は、ジウマ政権の評価を落とす方向より、評価を上げる方向に働いたともいえそうだ。

現政権初年の出来事としては、欧州を中心とする国際的な経済危機なども挙げられるが、経済減速化の中でも雇用は確保され、庶民の懐は守られた―。そんな庶民の思いが伝わってくるのが、個人的な経済状況は今後改善と期待する人が6カ月前の54％から60％、国の経済は発展と見る人も42％から46％に増えたという数字だ。

インフレも6・5％と過去7年で最高だがこのところ沈静化の気配を見せており、経済の安定性と閣僚辞任劇などによって作り上げられたジウマ大統領のイメージは、決断力がある72％、聡明80％、厳格72％。

そういう意味で、伯国経済が大きく揺らぎ、失業率が大きく上昇、購買力も急速に低下といった事態や、大統領自身を取り巻く大スキャンダルでも起きない限り、支持率が上がる事はあっても下がる事はなさそうなのがジウマ政権。23日の全閣僚会議では、政権初年の総括と2年目に向けた予算削減や省庁再編成などが議題に上ったはず。磐石さが増せば、14年大統領選での野党候補も攻略に骨を折りそうだ。

リオ州知事と共にアングラ・ドス・レイスの教育施設訪問中のジウマ大統領（Roberto Stuckert Filho/Agencia Brasil）

市制記念日の照明ピンチ
聖市名所を狙う電線泥棒

聖市誕生458周年を直前に控えたこの時期、聖市を代表する観光名所であるオクタヴィオ・フリアス・デ・オリヴェイラ橋から、カラー照明用のサーチライトが大量に盗まれた。聖市では同様の犯罪が多発している。21日付エスタード紙が報じた。

1月9日、〝エスタイアーダ〟の愛称で知られる同橋から、サーチライト142個のうち94個が盗まれていることが判明した。それ以来、同橋では特殊な色を使うことが出来ず、通常の照明のみの点灯を行っている。

事件が起きたのは聖市の市制記念日と中国の旧正月の直前で、中国からの大使を迎えて旧正月を祝う約束をしていた市は対応に追われ、旧正月には演劇に使う赤いゼラチンを臨時に使うことによって対処したという。

また、橋に新しいサーチライトを設置する場合、総工費に100万レアルかかり、設置に90日要するという。

オクタヴィオ・フリアス・デ・オリヴェイラ橋以外にも、マルジナル・ド・チエテ、ラディアル・レステ併設の自転車道、イビラプエラ公園、アイルトン・セナ・トンネル、裁判所などで、電線やサーチライトを狙う事件が起こっている。

これらの犯行で犯人が狙っているものの中心は電線で、素材である銅を再加工して闇市場で売るのが目的だという。聖市では、イビラプエラ公園で昨年後半6キロメートルの電線が盗まれたのをはじめ、月に40キロメートルの電線が盗まれており、市は闇市場で売り出される銅の最大の提供者となっている。

聖市の公共イルミネーション部（Illume）は、泥棒対策として、電線の原料を泥棒たちは市場価値のないバイメタルなどに取り替えはじめたという。

東西南北

連邦直轄区で19日、企画省の人事局長が心筋梗塞を起して死亡した。夜発作が起き、三つ目の私立病院で受付てもらえたが、処置が遅れて失命と知ったジウマ大統領は20日、診療拒否などの事実がなかったか調べるよう保健相に指示を出した。大統領のお膝元で起きてなければ、ああ、またかで終わる事件？

◎

聖市イビラプエラ公園脇の旧州交通局（Detran）が現代美術博物館（MAC）に変身する事は20日付本欄で触れたが、12月時点で21日からと報道されていたのが28日からに変更になり、22日付エスタード紙などが展示物の紹介を行った。予定変更の事前報道がなかったため、20日付本欄では21日と報じてしまい、足を運んだ方があったら、お詫びする次第。一方、アウヴァレス・ペンテアド街112番のブラジル銀行文化センターでは4月29日までインド物産展。月曜休刊で、入場無料。

◎

女性歌手ヒタ・リー（64）が21日のリオ公演で、健康問題を理由に引退を宣言した。60年代にカエターノ・ヴェローゾらと共に新世代のバンド、ムタンチスの一員として台頭し、70～80年代はソロで〝ロックの女王〟として君臨。今日でも鮮やかな赤毛をトレードマークに精力的に活躍していた。40年以上強烈な存在感を示してきた女性が惜しまれつつ公演の場を後にした。

サンジョゼ・ドス・カンポス
強制立ち退きで混乱
10人負傷し16人逮捕
軍警や知事に批判の声も

聖州サンジョゼ・ドス・カンポスで22日、軍警が武力行使により、倒産企業私有地に不法滞在していた人々を強制的に立ち退かせた。23日付伯字紙が報じている。

軍警は同日朝6時に市東部にあるピニェイリーニョ地区に着き、6時40分より強制立ち退きを開始した。6千人が住む地区の立ち退き作業は18時までに終わり、居住地の電力は切られ、家の解体作業もはじまった。

地区住民約5千人は私有地の外にある体育館に収容されたが、夜になって住人と軍警との小競り合いが激しくなり、軍警もゴム弾や催涙弾を使用して鎮圧を試みた。

住民は車8台や三つの建物に放火して抵抗し、16人が逮捕された。背中に実弾を受けた住民1人が入院したほか、軍警1人と市民警備隊1人、連邦政府派遣の係官1人を含む9人が負傷した。

04年2月からホームレスの人々の不法占拠が始まったのは、倒産した企業グループ、セレクタ所有の130万メートル平米の跡地だ。社会労働者連合党（PSTU）や社会運動家、金属労組の支援を受け、舗装道路に八つの教会、学校、公園もある地区住民は8割が車を持つほど。住民代表は、10年に連邦政府と州政府に同地での居住を合法化するよう訴えを起こしたが、州は市が都市プログラム（現在まで未実施）に利用する予定だと断っていた。

そして、先月末、州裁判所（地裁）が同地からの立ち退き命令を下し、住民側の120日間の立ち退き延期を求める訴えも11日に却下された。

そのため、ピニェイリーニョの住民たちはヘルメットと木刀と即席の鎧などで武装して立ち退き反対を訴えていた。

だが、この強制立ち退きは同時に大きな波紋も投げかけている。この土地は連邦政府の市街化計画とも関係しており、連邦裁判所（高裁）は立ち退き停止を決めたが、この命令は立ち退き作業開始後に届き、高裁側は夜になって、立ち退きは地裁の判断によるものとの見解を発表した。

また、企業側と住民との間の合意成立を知る連邦政府は、同日朝立ち退きを知り、「突然のことに驚いた。無抵抗の家族への武器使用は避けるべきだったのではないか」との見解を示したが、アウキミン州知事についての言及は行わなかった。

一方、労働者党のテイシェイラ下院議員は「この状況は避けえたはずなのに、混乱を引き起こした」として知事を批判した。知事は同日中は無言を保った。

また、聖市パウリスタ大通りでは同日夕、「ピニェイリーニョは住民たちのもの」との横断幕を抱えた人約500人が、道行く人たちに立ち退きに対する怒りを訴えた。

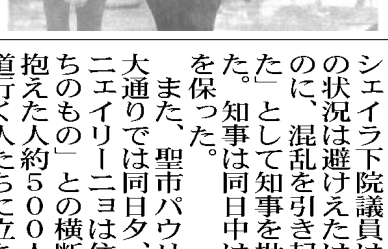
子供を連れて逃げ出す住民

端境期なのにより安く
アルコール価格に異変

燃料用アルコール（加水エタノール）の消費が予想を下回っていた聖州で、端境期なのにガソリンよりアルコールの方が安くつくという異変が起きている。

21日付フォーリャ紙などによると、アルコール価格は、収穫期の昨年9月に値上がりし、端境期の1月に値下がりする現象が起きている。アルコール価格がガソリンの70％以下になればアルコールの方が得になるというフレックス車にとって、69・8％の今はアルコールの方が割安。

それでも、聖市のガソリンスタンドでの加水アルコールの店頭価格は11月後半より4％下がった程度で、製油所からの出口価格の10％に比べ、下げ幅が小さい。

2011／12農年のサトウキビ収穫期は、アルコール生産量が落ちたのを受けて価格が引上げられたため、1月のアルコール消費は例年の約半分の7億リットルに落ち込んでいる。このまま消費が低迷すれば在庫のだぶつきが数カ月続くと見通した異例の値下げだけに、いつも通りガソリンを注文してしまうフレックス車も多いという。

外国為替市況
中銀サイトより
1月23日 4時現在
米ドル相場
売 1.7518 R$
買 1.7512 R$
円相場
売 0.0228 R$
買 0.0228 R$

天気予報

	1月	最高	最低	天気
サンパウロ市	25日	29度	20度	晴一時曇
	26日	25度	19度	曇一時俄雨
	27日	22度	18度	曇一時俄雨
海岸	25日	32度	22度	晴一時曇
	26日	28度	21度	晴又は雷雨
	27日	25度	19度	晴又は雷雨
内陸	25日	29度	22度	晴又は雷雨
	26日	28度	21度	晴又は雷雨
	27日	28度	19度	晴又は雷雨
日の出 6:40 日の入 19:57				

（183）

「それ誰ですの？知りたいわ」
「言ってもいいですか」
「どうぞご遠慮なく」
教会の入り口ではオールドミスたちがそれを見てびっくり仰天、目を丸くし、海岸の大通りではマルビイナはそれに気付くこともなかった。

注1　トルケマーダ　宗教裁判で悪名高い僧侶。
注2　ネロ、カリグラ　西暦初期のローマ皇帝で共に残虐であったことで有名。

引っ張り凧のガブリエラ　（三十三）

それは、野生に近い裏山の野良猫だった。泥でよごれた汚い毛並み、千切られた耳、むしり取られたあちこちの毛、喧嘩には滅法強く、隣近所の雌猫どもを追い回していた。まさにどら猫の面構え。丘の斜面に建つすべての家々の台所で盗みを働き、奥さん方からも女中たちからも憎まれていたが、すばしっこくて用心深くまだ誰も捕まえることが出来なかった。それをガブリエラがどうやって手なずけたのか、甘えて鳴きながら後をついてまわり、果ては椅子に腰掛けた彼女の膝の上に寝転がる始末。残飯を求めて、図太く、でも用心深く台所に入って来ても箒を持って大声で追っ払うようなこともせず、屑肉や魚の尾びれ、鶏のはらわたなどを投げ与えてやっていたからかも知れない。そうしているうちにだんだん慣れていき、一日の大半を裏庭のゴイアーバの木陰で眠って過ごしていた。夜になると相変わらず出歩き、裏山や屋根の上を駈けずり回って悪さをし、子種をまき散らしていたが、以前のような痩せこけた汚い猫ではなくなっていた。

ガブリエラが居酒屋から戻って来て食事をしようとして椅子に座ると、足に擦り寄ってきて喉を鳴らす。ガブリエラが与える食物を物憂げに噛んで、彼女が手を伸ばして頭や腹を摩ってやると嬉しそうな鳴き声を立てる。

アルミンダ小母さんにとって、これは奇跡その物だった。あんな荒々しい猫に手ずから食物をやり、膝に抱え、腕にとって眠らせることが出来るなんて考えられない事であった。ガブリエラが猫を胸に抱えて強く抱きしめ、自分のほほを野性の猫の面に押しつける。すると猫は半ば目を閉じ、ただ微かに鳴いて、彼女に軽く爪を立てる。アルミンダ小母さんにとって、これに対する説明は一つしかなかった。ガブリエラは霊の強力な媒介者なのだ。ただそれが十分に未だ発達していなくて、彼女自身それに気付いていない。言うなれば、まだ研磨されていないダイヤの原石で、これから小母さんたちの「集会」で黄泉の人たちと交信出来るように磨かれねばならないものだった。もし彼女にそういう霊の力がなかったら、どうしてあんな野性の猫を手なずけることが出来ようか。

SCANDALLO lounge
世界で最高の夜をあなたに
５つの最適な調和された空間…
ダンスホール
スシバー付きのレストラン
バンガロー風のレストハウス
パーティー会場
スペシャルシート
豊富なオプションを、お楽しみ下さい。
どなたの口にも合う極上のお食事を用意しております。
快適で洗練された空間が、あなたを包み込む…
多くのエンターテイメントでお楽しみ下さい Tel.: (11) 2066-2700
Rua Coronel Diogo, 1199 - Aclimação - São Paulo - SP

nippak graphics
印刷の事なら
日伯グラフィックス
聖市リベルダーデ区グロリア街三二六番
電話（一一）三二〇八・四八六三

HOTEL MONTE REAL RESORT
収容人数６４３２人のコンベンションセンター
ÁGUAS DE LINDÓIA
Reservas:
FÉRIAS DE JANEIRO / CARNAVAL
9 PISCINAS, 3 AQUECIDAS E COBERTAS, Garagens Cobertas, 4 Saunas, 4 Quadras de Tênis, 2 Quadras de Squash, Sala de Ginástica, Quadras de Vôlei, Basquete, Futebol de Salão e Peteca, Salas de: Pebolim, Ping-Pong, Snooker, Carteado, Leitura e Estar, 2 Restaurantes, Bar "Pub-Inglês, Equipe de Recreação, Play-Ground, Música ao Vivo, Apartamentos com Instalações Completas, Vista Panorâmica da Praça projetada por Burle Max.
A NOVA OPÇÃO DE ÁGUAS DE LINDÓIA - SP
RES: SÃO PAULO TEL. (11) 3259-1377 www.montereal.com.br
ÁGUAS DE LINDÓIA TEL. (19) 3924-9200 – SANTOS TEL. (13) 3284-3416

一移民の雑記帳　２０レアル
生活の向上を願いつつも
なかなか浮かばれない人々のために
一移民の体験をつづった節約の書です。
子や孫のためにポ語訳として出版。
ensaio de um imigrante
YOSHIAKI UMEZAKI
梅崎嘉明著の２冊
お求めはニッケイ新聞社本社にて
お問合せは（11）3208-3977
短歌でつづった自分史　２５レアル
1940年代から今日までに至る一移民の
てらいの無い喜怒哀楽を短歌と共につづった自分史
解説の中には幾人の知名人も散見できて
日系コロニアの裏面史とも言える広がりを見せている。

東電、実質国有化10年

株式の上場は維持
14年3月期に赤字脱却

【共同】東京電力と原子力損害賠償支援機構が3月に策定する「総合特別事業計画」の原案が20日、明らかになった。東電の実質国有化を2022年までの10年間とし、株式上場は原則として維持。電気料金の値上げや原発の再稼働で収益を改善し、14年3月期に純損益の赤字脱却を目指す。黒字化後は政府から援助を受けている賠償資金の返還に法人税などを差し引く前の「税引き前利益」から半分を毎年充当する。

国有化が決定した東京電力本店

総合計画は福島第1原発の廃炉負担などによる東電の経営破綻を避けながら、事故被害者の救済や経営改革を迅速に進めるのが目的。政府は公的資金1兆円を投入し、夏にも機構を通じて議決権のある東電株の3分の2以上を取得する方向だ。

資本注入により、政府の支援姿勢を明確化。三井住友銀行など銀行団には、原発事故直後に実施した緊急融資約2兆円の返済時期を事実上先送りする残高維持や1兆円の追加融資を求め、財務基盤を強化する。

金融支援が原発を代替している火力発電の燃料費増加などと相殺され、経営が行き詰まる恐れがあるため、収益改善策を同時に進める。

企業向け電気料金を4月から平均17％値上げし、家庭向けについても早ければことし秋から期間限定で10％値上げする。定期検査で3月に6号機の運転を止めて全停止となる柏崎刈羽原発（新潟県）は、13年春から順次、再稼働を目指す。

実質国有化に伴い、西沢俊夫社長、勝俣恒久会長ら経営陣を刷新して責任を明確にする。利益の一部を10年間積み立てた上で22年3月に公的資金1兆円を返済し、実質国有化を終える。期間中に経営が悪化した場合は、上場を廃止するなど計画が大きく変わる可能性もある。

料金値上げには利用者の反発が予想され、原発再稼働も地元理解が得られていない。赤字が続き信用力低下が長引けば、海外からの燃料調達が滞って電気の供給に支障が出る恐れもあり、政府は難しいかじ取りを迫られることになる。

「新生東電」の行方握る

【解説】東京電力と原子力損害賠償支援機構は、東電が実質国有化を経て10年間で民間企業に戻る青写真を描いた。この期間は政府が福島第1原発事故を教訓にした電力制度改革を推し進める期間と重なり、改革の成否が「新生東電」の行方を左右することになる。

制度改革を取り仕切る枝野幸男経済産業相は昨年末に論点を整理し、政府が10年前に目指した「発送電分離」を再び検討する方針を示した。当時は東電をリーダーとする電力各社が抵抗し、改革は不十分なまま頓挫。東日本大震災で電力制度の弱点が露呈する結果となった。

今回は東電が得意とする政治力を封印される状況に追い込まれている。制度改革で自由化が進み、新規事業者の参入が加速すれば、電気料金の値下がりなど利用者へのメリットが期待できる。

一方、改革は送電、配電事業を一括運営する公的機関の設立や原発の分離も検討対象で、電力各社の経営を激変させる可能性がある。民間企業の電力会社が健全な経営を続けられるようバランスを取ることも必要だ。

東電の経営権を握ることになる政府は、長期間にわたって改革論議を主導することが求められる。改革の進展には政権基盤を安定させることも不可欠となってくる。

芥川賞「ばかみたい」
石原氏が選考委員を辞任

石原慎太郎知事

【共同】「作家として全然刺激にならない。もう、やめます」。第146回芥川賞選考会を最後に、東京都知事の石原慎太郎氏（79）が20日、16年にわたって務めた選考委員を辞任した。いわく「ばかみたいな作品ばかり」。その発言の当否や、いかに？

選考会を前にした6日の知事会見。候補作について問われた石原氏は「自分の人生を反映したリアリティーがない。今も苦労しながら読んでいるが…」と「ばかみたい」発言を繰り出した。

これに対し、芥川賞に決まった田中慎弥氏（39）は「都知事閣下のためにもらっといてやる」などと発言。「いいじゃない、皮肉っぽくて」と軽く受け流した石原氏は、一方で「いつか若い連中が出てきて足をすくわれる戦慄を期待したが、緊張感を覚える作品がない」と言い捨てた。

エンターテインメント対象の直木賞に対し、人間の内面や本質を描く純文学の新進作家に贈られる芥川賞。閉塞した社会の中で生まれる近年の候補作については、石原氏だけでなく「半径5メートルの身辺しか描いていない」と批判的な声が聞かれる。

だが、新しい感性を発掘するのも新人賞の使命。「太陽の季節」で芥川賞を受賞した当時23歳の石原氏も、やはり賛否にさらされた。故石川達三氏らの選考委員は強く推したが、故佐藤春夫氏らは「厚かましく押しつけ説き立てる」通俗小説だと酷評した。

村上龍氏の「限りなく透明に近いブルー」や故池田満寿夫氏の「エーゲ海に捧ぐ」が受賞した時、推さなかった選考委員の故永井龍男氏は「当然委員の資格について検討されなければなるまい」と語り、辞任した。

芥川賞選考委員は通常10人程度。任期はなく、空きが出ると時機を見て補充される。

文芸評論家の安藤礼二氏は「選考委員と書き手との間に同時代性がなければいけないのでは」と、新陳代謝の必要性を指摘する。文芸評論家の富岡幸一郎氏も「一般的に、選考委員はあまり長く続けない方がいい」という意見だ。

しかし、文学史はベテランが新人を発掘してきた歴史でもある。

今回、石原氏と同年生まれで選考委員を25年務めた黒井千次氏も辞任する。その最後の言はこうだ。「選考委員は書き手より立場としては古い。古い人たちが新しいものにどう接するか―。そう思いながら続けているうちに25年たった」

中国、報道抑圧が最悪
著名記者、長平氏ら解雇も

【香港共同】国際ジャーナリスト連盟（IFJ）は21日、中国での報道の自由に関する報告書を公表した。中国で働く記者ら少なくとも16人が職を奪われるなど、昨年は調査を始めた2008年以来、メディアへの抑圧が最も厳しかったと指摘。抑圧をやめるよう中国政府に呼び掛けている。

昨年、中国当局による抑圧が特に厳しかった背景として、中東の民主化運動に触発された「中国ジャスミン革命」集会に対する政府の警戒心の高まりに加え、指導部が交代する今秋の共産党大会に向け、社会の安定が最重視されたことを挙げた。

報告書は、メディア規制を批判して勤務先を解雇された著名記者、長平氏や、当局が絡む数々の不正を暴いてきた中国紙の取材チームを解散させられた王克勤氏らの事例を紹介。調査報道に力を入れる雑誌も多くが廃刊に追い込まれたとしている。

また、「中国ジャスミン革命」集会や、昨年5月に内モンゴル自治区で起きたモンゴル族の抗議デモの取材をめぐり、外国人記者も取材妨害を受けたとして、外国メディアへの規制も強化されたと指摘した。

幻想的な冬の白川郷
世界文化遺産をライトアップ

【共同】世界文化遺産に登録されている岐阜県白川村の白川郷で21日、合掌造り集落のライトアップが始まった。午後から雨が降り、もやがかかったが、集落にオレンジ色の明かりがともると、かやぶき屋根が幻想的に浮かび上がった。

大勢の観光客が訪れ、展望台からカメラのシャッターを切った。金沢市の会社員深川淑子さん（40）は「ライトアップは初めて見た。とてもきれい」と話し、一緒に訪れた母親の西谷直美さん（63）は「昼とは全然違う顔。こちらもいいですね」と笑顔を見せた。

ライトアップは2月18日まで土日のうちの7日、午後5時半から7時半まで2時間実施される。マイクロバス以上の大型車で観光する場合は事前に予約が必要。

ライトアップされ、幻想的に浮かび上がった白川郷の合掌造り集落＝21日夜、岐阜県白川村

2衆議、尖閣を海上視察
避難港の整備など提言

【共同】民主党の向山好一、自民党の新藤義孝両衆院議員が21日、漁船で尖閣諸島（沖縄県石垣市）に近づき、海上から視察した。上陸はしなかった。

視察後、石垣島で記者会見した両氏によると、21日未明に石垣島を出発し、尖閣諸島最大の魚釣島や南小島、北小島を視察。尖閣諸島周辺海域には約5時間滞在した。

向山氏は、視察した3島が安全保障上重要な場所でありながら、いずれも個人所有で国が借り上げていると指摘し「国有化を進めていかなければいけない」と強調した。

新藤氏は、周辺で操業する漁船が利用できる避難港や気象観測施設を整備し、尖閣諸島の有人利用を図るべきだと訴えた。

両氏によると、国会議員による尖閣諸島の海上視察は、1997年に魚釣島に上陸した西村真悟元衆院議員以来という。

通常国会きょう24日召集

【共同】第180通常国会は24日召集される。野田佳彦首相は消費税増税関連法案の3月までの国会提出を目指すが、野党は衆院解散に追い込もうと対決姿勢を強めており、波乱含みの展開になるのは必至。当面は2012年度予算案、予算関連法案を年度内に成立させられるかが焦点となる。

タイ人に売春強要か
群馬県、背後に人身売買組織か

【共同】群馬県の伊香保温泉で不法残留のタイ人女性に売春させたとして、警視庁保安課は23日までに、入管難民法違反（不法就労助長）などの疑いで、群馬県渋川市伊香保町伊香保5307、スナック経営安藤健一容疑者（32）、妻のスパワディ容疑者（36）ら6人を逮捕した。安藤容疑者のスナックで働いていたタイ人女性2人を保護した。

保安課によると、女性らはタイでブローカーに誘われて昨年入国。「入国時に550万円の借金を背負わされ、返済のため売春させられていた」などと話している。

同課は安藤容疑者らを刑法の人身売買容疑でも立件する方針で、背後にある人身売買組織の全容解明を進める。

安藤容疑者は「身に覚えがない」と容疑を否認している。

トヨタ、脱レアアース車へ前進

【共同】トヨタ自動車がレアアース（希土類）を使わずにハイブリッド車や電気自動車を造る技術をほぼ確立し、2年後をめどに実用化が可能であることが20日、関係者への取材で分かった。新興国を中心とした世界的な需要の高まりでレアアースの価格高騰が続いており、研究を進めていた。

トヨタは脱レアアース技術の詳細を明らかにしていないが、車両の量産化を実現できれば、レアアース価格の長期的な低下にもつながりそうだ。

中国、延べ7千万人が外国旅行

【北京共同】中国国家観光局は22日までに、2011年に中国人の外国旅行者数が前年比で約2割増え、延べ約7025万人だったと発表した。同局は、ことしは延べ約7700万人に達すると予想している。

統計の行き先には香港やマカオが含まれる。中国メディアによると、日本への旅行者はマカオに次いで3番目に多い。

大阪、59歳男首絞められ死亡

【共同】大阪市東住吉区湯里5丁目のマンション一室で19日、住人の男性の遺体が見つかった。大阪府警捜査1課が20日に司法解剖した結果、死因は窒息死と判明。同課は殺人事件として捜査本部を設置した。

捜査1課によると、男性は湯里5の13の7の306、宮崎吉昭さん（59）。長期入院していたが、約2週間前に退院したばかりだった。17日ごろに死亡したとみられ、首には手で絞められたような痕があった。

ふるさとAGORA

栃木編
盲導犬に引かれ児童が体験歩行

小山第一小でこのほど、校内人権週間の集会で講話「盲導犬を知ろう」が行われ、児童と教員、保護者らが視覚障害者や盲導犬への理解を深めた。

宇都宮市の東日本盲導犬協会が協力し、訓練士堂岡由貴さんと、盲導犬になるため訓練中の「ドレミ」（雌2歳）が登場。堂岡さんは「訓練を受けても盲導犬に向くのは10頭中で3、4頭くらい。10歳になると定年で引退します」と盲導犬の数確保の難しさを説明した。

児童がアイマスクを着用し、ドレミに引かれて体育館内を歩く体験歩行も実施した＝写真。

堂岡さんは、盲導犬を街で見掛けたときに「触る、声を掛ける、手をたたくなどしないように」と注意を呼び掛けた。

愛媛編
「おもちゃの今昔」見て遊んで実感

おもちゃの素材や技術の変化を、見て遊んで実感できる企画展「おもちゃの今昔」が、新居浜市大生院の県総合科学博物館で開かれている。

戦前の木のこまや紙のメンコから、終戦後に米軍が残していった缶詰などを基にしたブリキのロケット、そして近年の大量生産が簡単なプラスチックモデルまで素材の変遷がわかるほか、ゼンマイバネからモーター、半導体へと動力の移り変わりも分かるようになっている。約200種類550個のおもちゃに、老若男女関係なく、会場を訪れた人は童心に帰っていた＝写真。

だるま落としや空気銃などで実際に遊びながら、慣性の法則や空気の圧力など科学原理を体感できるコーナーも。

地方ニュース

プースケにギネス認定証

長寿犬のギネス世界記録に認定され、昨年12月5日に息を引き取った雄の雑種犬「プースケ」の元にギネス世界記録の認定証が届いた。

プースケは1985年3月に、シバイヌと雑種犬の間に生まれた。昨年12月に世界最長寿の犬としてギネス世界記録に認定された。26歳9カ月だった。

認定証は、ギネス世界記録の公式認定員が自宅に届けに来たという。認定証には「The oldest living dog is Pusuke」（世界で最も長生きの犬プースケ）と書かれている。

SLと綱引き＝真岡鉄道フェスタ

SLとの綱引きなどが楽しめる「第2回真岡鉄道SLフェスタ」が、真岡駅構内で開かれた。

フェスタには県内外から親子連れやSLファンなど約700人が集まった。

SL教室では「C11」が下館と茂木を往復するとどれくらいの水を使うか」などのクイズも出され、正解は8トンと聞く士がそば屋に集まったことから「討ち入りそば」も振る舞われ、伊予万歳も披露された。

祭りは末広町の住民らがまちおこしを兼ねて1964年から行っており、今年で48回目。

討ち入り浪士の忠義心しのぶ

「四十七士」で知られる赤穂浪士が吉良邸に討ち入りした日、松山市末広町の興聖寺で松山義士祭りがあり、討ち入りした翌年の1703（元禄16）年、江戸の松山藩邸で切腹した義士10人をしのぶ法要が営まれた。寺には義士のうち2人の遺髪を納めた墓があり、地元住民らが手を合わせた。討ち入り前に義士がそば屋に集まったことから「討ち入りそば」も振る舞われ、伊予万歳も披露された。

祭りは末広町の住民らがまちおこしを兼ねて1964年から行っており、今年で48回目。

愛南かきプリプリ＝冬の特産品出荷始まる

濃厚プリプリ食べてみて―愛南町の冬の特産品「愛南かき」の出荷が始まり、生産者が身の取り出し作業などに追われている。

愛南かきは同町の御荘湾で養殖されるカキのうち、1個90グラム以上（殻付き）の大粒で、愛南漁協を通じて直売されるカキをブランド化。同湾周辺の15業者でつくる同漁協かき部会が2007年から取り組んでいる。海上の作業小屋では、専用の道具を使い、身の取り出しや貝殻の汚れ落としに従事＝写真。

新居浜で昔ながらの餅つき

つきたての餅を食べて元気に過ごしてもらおうと、新居浜市ウエイトリフティング協会は、同市徳常町の市重量挙げ練習場で恒例の餅つき大会を開き、市内6カ所の福祉施設にプレゼントした。

昔ながらの餅つきには、新居浜工業高や新居浜南高の重量挙げ部員も含め関係者が集合。

力自慢の協会員や高校生は息を合わせ、蒸したもち米にリズミカルにきねを振り下ろした。湯気の上がるつやつやの餅が出来上がると、施設の職員らが、手早く丸めてあんこを入れ、流れ作業で次々に作った。

武将供養塔など修復＝住民が浄財

上板橋自治会はこのほど、東日本大震災で倒壊した地元の文化財の修復を終えた。倒壊したのは地名の由来となった戦国武将の供養塔や江戸時代の本陣の墓など。

板橋地区の地名は、現在の東京都板橋区から来た戦国武将板橋将監親棟が起源とされる。鹿沼城主の壬生氏を援助するためで、板橋城によって一帯に勢力を振るったが、豊臣秀吉が小田原北条氏を滅ぼし、勢力を失った。「先人の足跡を守りたい」との呼び掛けに住民や市が協力した。

ソバ芽で高血圧が低下

発酵成分が血管を拡張

信大准教授が実験で確認

乳酸発酵させたソバの若芽の赤い上澄み液を取り出す中村准教授

【共同】木曽地方に伝わる漬物「すんき」のように乳酸発酵させたソバの若芽に、高血圧に効く降圧作用があることを、信大農学部（上伊那郡南箕輪村）応用生命科学科の中村浩蔵准教授（４３）＝食品分子工学＝が、ネズミを使った実験で確かめた。発酵によってできる成分が、高血圧のネズミの血管収縮を妨げるとともに、血管を拡張させるという。今後、ヒトへの応用を研究し、機能性食品や特定保健用食品の開発、実用化を目指す。

ソバの実に含まれる物質「ルチン」には血圧を下げる効果があるとされるが、葉や茎は研究されてこなかった。中村准教授は、葉の食べ方として、血圧を上げる塩を使わず、カブなどの葉を植物性乳酸菌で発酵させるすんき漬けに着目した。

実験では、発酵を促す乳酸菌として、一般的な漬物などに多く含まれる乳酸菌「ラクトバチルス・プランタラム」を使用。ソバの若芽を発酵させ、赤い上澄み液（発酵キョウバク）を採取した。交配で高血圧にした実験用のネズミに、体重１キロ当たり０・０１ミリグラムを口から投与。水を与えたネズミと比較し、２４時間の血圧の変化を調べた。

９時間後、水を与えたネズミは最高血圧が７・９ミリＨｇ（１ミリＨｇは高さ１ミリの水銀柱が与える圧力）、最低血圧は８・９ミリＨｇ下がった。一方、発酵キョウバクを与えたネズミはそれぞれ３０・１ミリＨｇ、２３・１ミリＨｇと大幅に低下。ヒトの高血圧症治療に用いられる薬剤「カプトプリル」を与えたネズミと比べても、少量で高い降圧効果が得られた。

中村准教授によると、一般に血圧上昇には、血管の収縮に働く酵素を作り出す「アンジオテンシン変換酵素」（ＡＣＥ）が深く関係している。発酵キョウバクを与えて６時間後に取り出したネズミの臓器を調べると、心臓でＡＣＥの働きを妨げる効果がカプトプリルよりも強く、肺や胸部大動脈でも少量で効果のあることが分かった。

また、高血圧のネズミの胸部大動脈から直径２～３ミリの血管を切り出し、発酵キョウバクを少量ずつ加えると、そのたびに血管の拡張が認められた。カプトプリルを加えた血管はほとんど拡張しなかった。

中村准教授によると、発酵前のソバの若芽には血圧を下げる効果はほとんどない。発酵キョウバクの成分を分析し、発酵前にはなかった新たな数種類のペプチド（アミノ酸の結合体）とアミノ酸を確認、アミノ酸配列も解析している。正常な血圧のネズミに発酵キョウバクを与えても、血圧を下げる効果はほとんど見られなかったという。

中村准教授は「地域の伝統食に効能があると実証できた。さらに詳細なメカニズムを解明し、食品開発を通じて世に出していきたい」と話している。

糖尿病患者に朗報

血糖値、採血せず光で測定

長野県のメーカーが試作機

【共同】採血しなくも近赤外線を当てるだけで血糖値が分かります―。長野県内の精密機器部品メーカーや研究機関でつくる研究会が開発を進める小型血糖値測定機器の試作機がまもなく完成する。白熱電球などが発する近赤外線の反射光を解析して血糖値を割り出す仕組みで、早ければ２０１３年にも市場に投入したい考え。実用化されれば、国内約１０７０万人、世界で３億６６００万人いるとされる糖尿病患者にとって、体調管理や経済的な負担の軽減につながる。

血糖値は、手の指先などから針で少量の血液を採取して測るのが一般的。だが、痛みや手間が伴う上に、血液を付けて値を計測するための使い捨て検査チップの経費もかさむ。血糖値は食後などに大きく変化するため、医療現場では、常時携帯でき、２４時間を通して測定できる簡便な機器のニーズが高い。

県内では精密機器部品メーカーやソフトウエア開発会社、信大、県テクノ財団（長野市）が、代表者１５人による研究会を昨夏に結成、機器の開発に着手した。

物質に光を当てると、分子構造に対応した光を吸収する性質を応用。近赤外線は波長帯が広く照射対象に吸収されやすいほか、光源の入手も容易なため、医療機器や観測の計器などに多く利用されている。研究会が開発中の機器は、その反射光を解析し、データを照らし合わせることで、血中のグルコース（ブドウ糖）の濃度を測る。

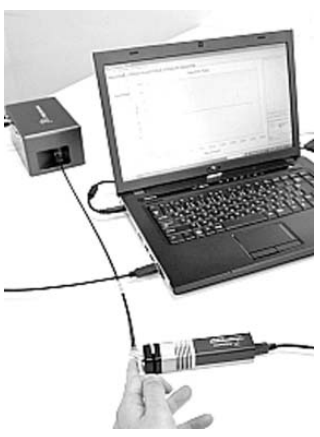
指先に光を当てて血糖値を測定する実験用装置。これをベースに携帯しやすい小型機器を開発する＝上田市の信大繊維学部

研究会の一員で、光による血糖値測定を研究している石沢広明・信大繊維学部准教授（５５）の研究室が実験用機器を製造。石沢准教授によると、この機器を使ってこれまでに延べ千人以上を対象に実験を行い、反射光の強さと血糖値の相関関係について分析を重ねてきた。その結果、採血による測定に近い精度で血糖値を解析できるデータが得られたという。

反射光から血糖値を割り出す解析プログラムは２月までに完成する予定。実験用機器は、血糖値の計測に必要な光を出す装置や解析プログラムを入れたパソコンなどが別々になっているが、これらを一体化し、持ち運びしやすい携帯電話ほどの大きさの試作機を作る計画だ。

厚生労働省生活習慣病対策室などによると、皮膚を傷つけずに血糖値を測る方法は全国でさまざまな手法の研究が進んでいるが、実用機はまだ確立されていない。同研究会の会長で、表面処理機器開発のミュウテック（長野市）の福島康正特別顧問（７０）は「医療界に大きな衝撃を与える機器を作り、県内のものづくりが発展する土台となるようにしたい」としている。

みんなの健康

柿渋でカフェイン除去

金大・国本教授グループが成功

【共同】緑茶やコーヒーなどに含まれるカフェインを、柿渋から作った吸着剤で除去することに、金大理工研究域物質化学系の国本浩喜（こうき）教授らのグループが成功した。この吸着剤は植物由来のため食品に使用しても安全で、カテキンなど健康作用がある成分は残すことができる。特許出願中で、カフェインレス飲料を製造する手軽な手法として実用化が期待される。

緑茶のカテキンや、コーヒーに含まれるクロロゲン酸は健康効果が注目されているが、緑茶にもコーヒーにも含まれるカフェインが神経中枢を興奮させるため、睡眠前に取ると寝付きにくくなるなど、多量摂取するには問題がある。

国本教授によると、カフェインの抽出には有機溶剤を使ったり、一定以上の圧力と温度を加えた二酸化炭素を使う方法があるが、安全性に不安があったり、設備面のコストが課題だった。

研究グループは柿渋の溶液に光を当て、酸化ガスで加圧して酸化させ、水に溶けないゲル状に加工。カフェインとカテキンが含まれた液体をこの柿渋ゲルに通すと、カフェインの約７０％を吸着した一方、カテキンは約１２％しか吸着されず、カフェインを優先的に吸着していることが確認できた。コーヒーに含まれるクロロゲン酸とカフェインの溶液を使った実験でも、カフェインを選択して吸着していることが分かった。

この開発研究は、金大大学院修士２年でベトナム出身の留学生レ・ホアン・ミリンさん（２７）、同１年の秋元美桜さん（２３）が担当した。国本教授は「今後はより吸着効率を高めるため材料に工夫を加え、ほかのカフェインを含む飲み物への応用などを進めていきたい」としている。

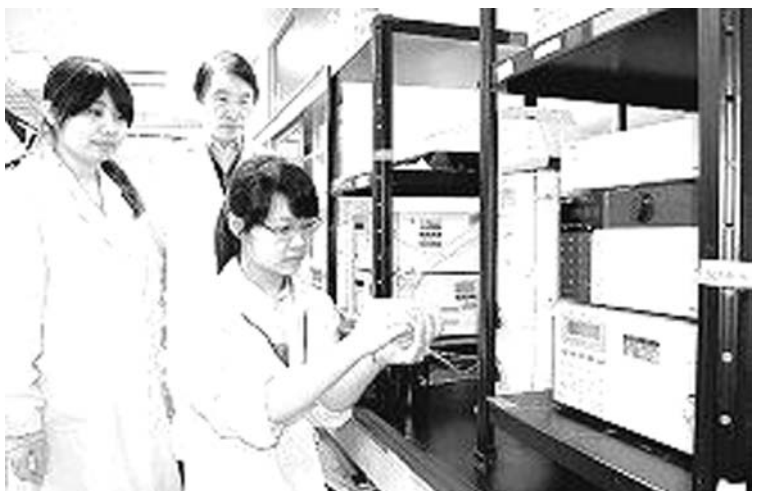
分析を進める国本教授（奥）と大学院生＝金大角間キャンパス

カフェイン　コーヒーやコーラ、緑茶、紅茶、栄養ドリンクなどに含まれ、少量で神経中枢を興奮させ、多量ではまひさせる。強心剤や利尿剤などに利用される一方、限度を超える量や投薬中・妊娠中の摂取は、健康に害を及ぼす可能性があるとされている。

ニキビ菌で皮膚がん抑制

三重大が世界初　マウス実験で確認

【共同】三重大（津市栗真町屋町）は、皮膚がんの一種、悪性黒色腫にアクネ菌（ニキビ菌）を注射することで、がんの増殖を抑えられることが、マウス実験で分かったと発表した。現時点では人間に応用することはできないが、新薬の開発などにつながる可能性がある。同大によると、世界初の成果という。

同大医学部付属病院皮膚科の山中恵一講師（42）と津田憲志朗医師（35）のグループが約一年前から、研究を進めていた。

悪性黒色腫は、国内では年間十万人当たり一・五―二人の割合で発症しているとされ、発症後の十年生存率は最悪の場合10％と低くなっている。切除や抗がん剤による化学療法などの治療が一般的だが、命を落とす患者が多いという。

研究では、腫瘍内にアクネ菌を直接打ち込むことで、アクネ菌を消滅させるために集まった「肉芽」が、がんの抑制に効果があるとされる「インターフェロン」を放出。がん細胞を消滅させる効果が表れた。約一カ月間のマウス実験では、腫瘍の大きさを半減させた上、ほとんどのがん細胞を消滅させた。

山中講師は「菌体を人間に打ち込むことは不可能だが、アクネ菌のどの成分が効果をもたらしたのかを研究し、新薬の開発などにつなげたい」と話している。

研究成果を発表する山中講師＝津市栗真町屋町の三重大で

医師の９割が漢方処方

【共同】医師の９割が漢方薬を処方し、６割は一部の疾患で第１選択薬として用いていることが、日本漢方生薬製剤協会が実施したインターネット調査で分かった。２００８年の前回調査よりいずれも増加した。今年８～９月、国内の医師６２７人から回答を得た。

漢方薬を現在処方している医師は８９％（前回８４％）に上り、処方経験が全くない医師は３％。漢方薬を第１選択薬とすることがある医師が５９％（同５３％）いる一方、４０％は「あくまで西洋薬の補完」と考えていた。

漢方薬を処方している医師に、その理由を複数回答で尋ねると「西洋薬で効果がなかった症例で効果が認められた」が５７％で最も多かった。

脳トレ、百字日記のすすめ

京都府立医大名誉教授

【共同】高齢者が気軽に脳を鍛えるために日々の出来事を１００字でつづる「毎日つけよう！楽しいくらし日記」を京都府立医科大の中島健二名誉教授（７２）＝京都市左京区＝が出版した。神経内科で診察した高齢者に記入を勧めた手作り日記帳が「生活に張りが出た」と好評で、「認知症予防にも役立ててほしい」と話す。

国立舞鶴病院長などを務めた中島教授は、京都市内の病院で週１回続ける診察で高齢者から物忘れの相談を多く聞いた。「気軽に頭の体操ができる方法はないか」と、１００字の記入欄を作った。日付も空欄にしており、いつでも始められる。「脳の働きにはビタミンＢ１が必要」「書くこと、読むこと、聞くこと、話すことは脳の栄養剤」などと書かれた「ドクターひとくちメモ」を各ページに掲載した。

Ａ５判、１１２ページ。９８０円。書店では販売していない。問い合わせはトーヨー企画ＴＥＬ０７５（４１１）８２８８へ。

「楽しいくらし日記」を出版した京都府立医科大の中島名誉教授（京都市左京区）

と患者やその家族から喜ばれ、市販化を望む声に応えた。

出版した日記帳は約２００日分の記入欄を設け

第14期 竜王戦

挑戦者決定三番勝負第２局

【第４譜】

五段　木村　一基（１勝０敗）
（先）四冠　羽生　善治（０勝１敗）

（△５六歩までの局面）

△木村　角歩

▲羽生　角歩三

▲８三角　６　△５七歩成１
▲同　銀　：　△８四飛　１
▲５六角成１　△７七歩成２
▲同　桂　８　△７六歩　２
▲６六馬　３　△７七歩成２
▲８四馬　：　△７八と　３
５時間（△４・４２分　▲４・３４分）58手

◇…手勝ちを確信

木村先勝のあとを受けた第２局。挑戦者が決まるかもしれないということで、将棋会館には続々と棋士や取材陣が押し寄せた。その数、ざっと30人。

藤井竜王、丸山名人の顔も見える。対局室も熱いが将棋会館も熱気ムンムン。継ぎ盤は３面。それを囲んで、さまざまな意見が飛び交う。大勝負にふさわしい光景だった。

結果の気になる藤井竜王は、検討の合間に「勝っている人の手はすべて正しい」と名言を吐いた。常勝羽生と勝率９割男の木村。勝者の指し手には悪手の烙印は押されないというわけだ。しかし、本局はどちらかが負ける。その悪手が木村の側に出た。昨譜の△５一金だ。

「取り返しのつかない手を指した。ワンサイドになったと思った」と木村。図の△５六歩では△７七歩成▲同銀としてから△５六歩が第一感だったらしいが、以下▲同飛に△３四飛、△８五桂、ともに自信が持てず見送ったという。

木村「この変化はだめと思ってやめたが、本譜はもっとだめになった」

羽生は▲８三角と飛車取りに打ち５六へ成り返る。馬は自陣に引けという格言通りの一手。手厚い先手陣。差し手争いで敗れた木村は苦境に立たされた。「後手がしびれた」と控室。

△７七歩成は唯一の反撃の筋。△７六歩に羽生は手勝ちを確信して、ぐいと▲６六馬と寄る。強い手だ。

（木屋　太二）

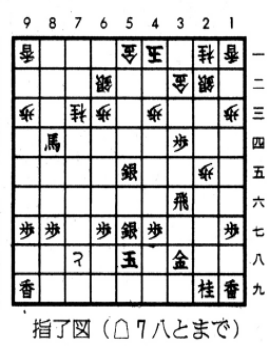
指了図（△７八とまで）

棋聖決定七番勝負

第三十六期　第３局

白　棋聖　王立誠（１勝１敗）
黒　挑戦者　柳時熏（１勝１敗）

【第11譜】
136―161（35を再掲）
持ち時間各８時間（白６・１７分　黒７・５９分）
白44つぐ（42の上）

◇…黒、ピンチ

白36に切り、38に出ると、黒45までは一本道。

柳は白46のアテに構わず、黒47の出から49と抜いた。これはどうしたことか。黒49ではイと下がる手があった。次に口にホウリコんで白四子を取るのと本譜の黒59とでは、黒ハと抜くスピードが違う。

だから、黒イには白ロとつぐしかなく、黒58と伸びて良かったのだ。柳はこの下がりをうっかりしていたと言う。

白50のノゾキに対して、黒51と出たのは敗着になりかねない手拍子だった。白52とそわれて、不本意な黒53を打たされた上、白54で下辺の目を先手で奪われてしまった。

黒51は52と出なければならなかった。高木祥一九段は参考図を示して解説した。黒１、３の出から５のソイである。次にＡのノビとＢの取りを見合いにして、何事もない。下辺中央の大石は、黒Ｃの押さえがほぼ先手一眼だから、そう心配はいらない。

黒57の押しに白58の抜きを決め、白60と左右の連絡を断つ。王のかねての狙いだった。しのぎがあるかどうか、黒のピンチである。

（赤松　正弘）

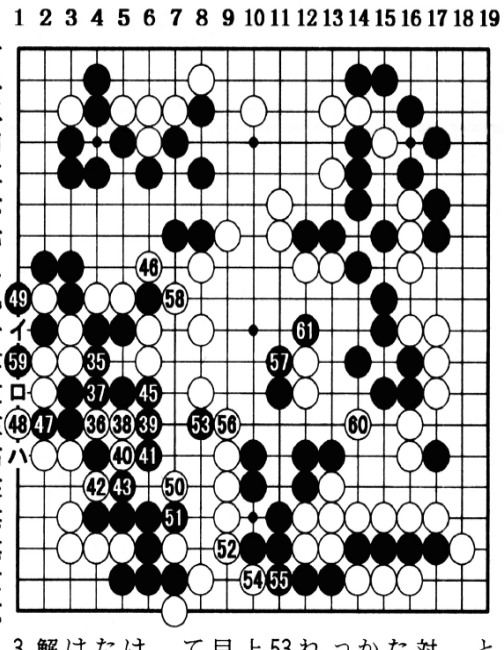

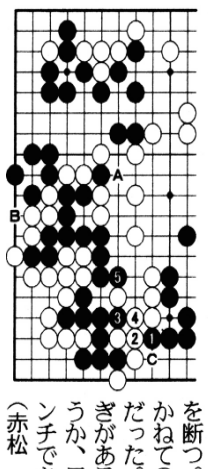

「わたしも歴史の一部に」

広場取り戻した誇り
責任背負い、明日へ

【共同】「頭を上げろ。おまえはエジプト人だ」。数十万の人波に勝利の歌がこだました。催涙弾や火炎瓶が飛び交った「戦場」に花火が舞う。赤、白、黒の三色旗がはためくエジプトの首都カイロのタハリール広場。約３０年間続いたムバラク独裁政権が大規模デモで崩壊した２月１１日の夜を、ガーダ・アブド（２７）は忘れない。

「こんな幸せな日に、どうして泣くの？」。友達の言葉で涙がさらにあふれた。もう誰も、うつむいて歩く必要はないんだ。「今日からエジプトはわたしたちのもの」。携帯電話にどこからかの誇らしげなメールが届いた。

「路上で仲間たちと寝泊まりしています。これが自由なのかも。やっと、エジプトが祖国だと思えるようになってきました」と、反政府デモ中に満面の笑みを見せるガーダ（右）

東京育ち

父が東大の留学生。家族で１０歳まで東京都調布市で過ごした。「心は日本人になって」戻った北部ザガジグはカイロから車で２時間、ごみばかりの灰色の街だった。イスラム教に厳格な両親や教師に囲まれ、中学校ではノートにハートマークを書いただけで「不良少女」扱いされる。この国が嫌いだった。

大学の英文学科を卒業後、自由を求めて紅海沿岸のリゾートで働いた。海と砂漠以外、何もないホテル暮らし。体調を崩して昨年秋にザガジグに帰郷したが、仕事も見つからず、１０歳年上の夫とは離婚。「何がしたいかさえ分からない」。どん底だった1月25日、１８日間の「エジプト市民革命」が始まった。

「民衆の望みは政権打倒！」。カイロで、北部アレクサンドリアで、全国で人々が叫びながら治安部隊と衝突した。政治に無関心だったが、インターネットの交流サイト「フェイスブック」を通じ、鎮圧で多くの人が殺されたのを知った。

「街には秘密警察が潜み、努力して探しても仕事がない。みんなが苦しみを抱えている。私だけの問題じゃない」。２９日、生まれて初めてザガジグでデモに加わった。知らない人と手をつなぎ、声を張り上げた。

「何て気持ちがいいんだろう」

２月３日、家族の反対を押し切り、全財産１５００エジプト・ポンド（約２万円）を手に、宿泊先も決まらないままカイロ行きのバスに飛び乗った。目的地はアラビア語で「解放」を意味するタハリール広場。大統領支持派がラクダや馬でデモ隊を襲撃、多数の死傷者を出した「ラクダの戦い」の翌日だった。

つながる

戦車が展開する広場は人々であふれ、「解放区」となっていた。昼はデモをして配給のサンドイッチを食べ、夜は男性と一緒に路上やテントで寝た。セクハラはエジプトでは日常的だが、広場では一度も受けなかった。人生初の野宿。「どこに泊まっているんだ」。父からの電話に答えたら、怒って切られた。

襲撃で負傷し包帯を巻いた人があちこちに。「また襲われる」と言われていたが、怖くなかった。大学生、お金持ち、ホームレス。薄い毛布で寒さに震えながら、出会ったことのない人と話をした。「何千年のエジプトの歴史で市民が初めて声を上げた。わたしも歴史の一部になりたかった」

政権崩壊の瞬間。広場からどよめきが聞こえた。「うそ、うそ？」と叫んでいると、ひげを生やしたイスラム原理主義者の男性と目が合った。若い女性を批判ばかりする原理主義者。戸惑っていたら、笑顔でピースサインを送ってくれた。勝利の実感がわいた。

政権が崩壊し、「冬」が終わった広場には交通渋滞が戻り、車のクラクションが響く。当時の熱狂を示すものは「革命記念」のシールを売る屋台ぐらいだ。「あの時の広場は幻の国だったのかも」。ガーダは笑った。近くの友人宅に泊まりながら、最近、通訳の仕事を見つけた。

エジプトはムバラク氏の支持基盤だった軍の暫定統治に変わった。次の選挙まで本当に国が変わるのか分からない。「でも政権崩壊の翌日から、みんな街の掃除を始めた。これからは通りの汚れも国の責任にできない」

「革命前、私は何もなかった。今は誇りを持って歩くことができる。周りと一体感を感じる。この国が大好きになった」。そして、力強く付け加えた。「これって奇跡ですね」

東京都調布市内の小学校に通っていた1990年、遠足で写真に納まる6歳のガーダ（右端）。「日本での思い出は楽しいものばかり。日本が祖国だと信じていました。女性が不自由な思いをするエジプトがまったく好きになれず、日本に帰ることばかりを考えていました」という

アラブの主役、若者に
「改革」途上、デモやまず

チュニジア、エジプトの独裁政権崩壊の原動力となったのは、インターネットとカメラ付き携帯電話を自在に操るガーダのようなアラブの若者たちだ。米誌タイムによると、中東・北アフリカの人口のうち約６割が３０歳未満。民主主義や自由といったグローバルな価値観を求める若者らがアラブ世界の主役に躍り出た。

エジプトでは大統領の任期短縮を含む憲法改正案が国民投票により７７％の賛成多数で承認され、軍主導による民主化プロセスが進んでいる。

ただ、政治犯の釈放や旧政権高官らの拘束などを求める市民がデモを継続、改革はいまだ途上にある。

タイムなどによると、エジプトの人口約８３００万人のうち、３０歳未満は６１％。うち３７％は無職で通学もしておらず、いわば「ニート」。若者の半数は毎日、ネットに触れているとされ、エジプトのフェイスブック利用者は約４００万人。アラブ諸国では最も多いといわれる。

エジプトのデモには、「ムバラク打倒」で一致した左派勢力や穏健派イスラム原理主義組織ムスリム同胞団なども参加した。同胞団は大統領支持派との衝突で最前線に立ったほか、診療所を設けるなどしてデモを支援した。普段、サッカーの試合で暴動を起こす「フーリガン」らも、治安部隊との衝突で活躍したという。

豪、南アと誘致競う
電波望遠鏡プロジェクト　宇宙研究の一大拠点

【共同】宇宙の謎に迫る世界最大級の電波望遠鏡プロジェクト「ＳＫＡ」の建設地が、来年２月に決まる予定だ。候補地はオーストラリアと南アフリカ。どちらが選ばれるか、宇宙研究の一大拠点を決める「科学界のワールドカップ」（豪有力紙）として、天文学者らの注目を集めている。

澄み切った青空の下、チャーター機から見ろすと、赤土の乾いた大地と低木だけがどこまでも続く。着陸後、車で進んだ先に、真っ白なパラボラアンテナ９台が巨大な姿を現した。

オーストラリア側候補地の拠点、西部のマーチソン郡は、九州と四国を合わせたほどの広大な土地に先住民らわずか１００人強しか住んでいない〝超過疎地〟。「観測に影響を及ぼす携帯電話などの電波による障害は世界でも最低レベルだ」。連邦科学産業研究機構の科学者リサ・ハーベイスミス氏は胸を張った。

ビッグバン後の宇宙の膨張過程を解明したり、地球外生命体の手掛かりを見つけたりするのが目的のＳＫＡ。ブラックホールなどの観測を通じて、アインシュタインの一般相対性理論の正確な検証も期待される。

オーストラリアが立候補するＳＫＡ計画の建設予定地では試作機の建設が進んでいた＝西オーストラリア州のマーチソン郡

建設地となれば、宇宙研究の中心地として科学技術レベルが向上、施設やインフラ整備を通じて経済にも好影響を及ぼす。当初中国なども誘致に関心を示したが、銀河系の中心を観測するのに適していることなどから南半球の両国に絞られた。

建設地を最終決定するのは欧州や中国などの計画参加国。日本は国立天文台によるオブザーバー参加などにとどまるが、完全運用開始が２０２４年とプロジェクトは長期にわたるため、将来的には本格参加に踏み切る可能性もある。

宇宙のガスやちりから放射される微弱な電波を観測する電波望遠鏡は、アンテナの口径が大きいほど受信感度が上がる。SKAでは約3千台のアンテナを使用。アンテナ受信部の面積は合わせて約１平方キロメートルにも上る。

アンテナを設置する範囲も広いほど観測精度が上がるとされ、オーストラリアはニュージーランドの協力も得て東西５千キロ以上にわたりアンテナを配置する方針。一方、南アも西アフリカのガーナなどアフリカ８カ国と組んで対抗する構えだ。

南ア側９カ国について、政情に不安定要素を抱える国があると懸念する声もあるが、南ア側の科学者ジャスティン・ジョナス氏は「誤解だ」と一蹴。一方、アフリカの発展を後押しする政治的な配慮が働き南アが有利との見方もある。ハーベイスミス氏は「あくまでも科学的観点から選ばれるべきだ」とけん制している。

木星衛星に巨大な湖か
NASAの探査で　生命の可能性高まる

【ワシントン共同】米航空宇宙局（ＮＡＳＡ）はこのほど、木星の衛星エウロパの表面を覆う氷の下に、米国の五大湖に匹敵するような巨大な湖がある可能性を示す新たな証拠を見つけたと発表した。米テキサス大のチームによる木星探査機ガリレオを使った観測で分かった。

水は、生命誕生に欠かせない条件とされる。エウロパの氷の下に大量の海水が存在するとの説は、以前から専門家の間で指摘されているが、チームは今回の研究で「生命が存在する海である可能性が高まった」としている。

チームは、ガリレオが撮影したエウロパの表面の氷の形状を、地球の南極などの地形と比較。エウロパの一地点に見つかった切り立ったがけや、くぼみに落ち込んだ形状は、厚さ数キロの氷の下部に大量の水があって、氷と盛んに混じり合って形成された可能性が高いことを突き止めた。

氷と水が混じり合えば、水中にも栄養分やエネルギーが運ばれているとみられ、チームは生命の存在にとって有利に働く可能性があるとみている。

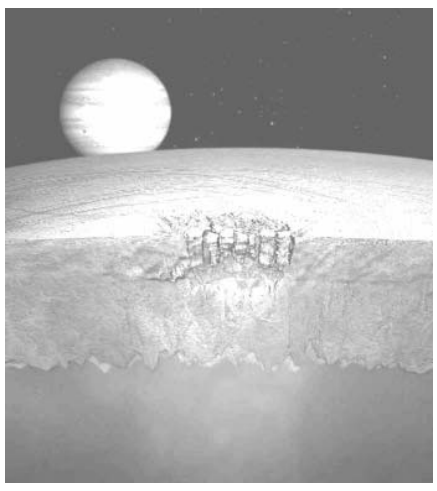
エウロパの表面を覆う氷の下にある巨大な湖のイメージ図（テキサス大提供・共同）

グーグルが音楽配信参入

【ロサンゼルス共同】米インターネット検索大手グーグルはこのほど、音楽のインターネット配信事業に参入すると発表した。グーグルの交流サイトを通じて、購入した曲を友人と共有できるのが特徴。配信サイトで先行する米アップルの「アイチューンズ・ストア」に挑戦する。

グーグルの配信サイト「アンドロイド・マーケット」で同日、米国で１３００万曲以上の販売を始めた。価格は１曲当たり１ドル（７７円）前後。グーグルが５月に始めた音楽管理サービスを使って、利用者はパソコンや携帯端末でいつでも楽しめる。

交流サイト「グーグル＋（プラス）」を通じて、友人が買った曲を１回だけ無料で聞くことができるという。

世界のレコード大手４社のうち、ソニー・ミュージックエンタテインメント、ユニバーサル・ミュージック、ＥＭＩの３社と合意した。

26日(木)のNHK

00:00 ニュース・気象情報
00:05 歴史秘話ヒストリア「笑って 泣いて また笑い～"お笑い"の元祖・井原西鶴」
00:48 ワールドウェザー
00:50 視点・論点
01:00 ニュース
01:20 ひるプラ
01:45 連続テレビ小説「カーネーション」(95)
02:00 ニュース
02:05 仕事学のすすめ「お客さまに誠実であれ」第4回
02:30 直伝 和の極意「華麗 優雅 にっぽんの色を染める」第3回
02:55 まる得マガジン
03:00 ニュース・気象情報
03:05 あなたもアーティスト「水彩絵の具で描く 増山修のアニメ流風景スケッチ術」第7回
03:30 きょうの料理「地元の味をいただきます～宮崎県国富町」切り干し大根と桜えびの塩炒め
03:55 楽ごはん
04:00 ニュース・気象情報
04:10 cool japan「カレーライス」
04:55 みんなのうた
05:00 スタジオパークからこんにちは
05:41 海外安全情報
05:45 はろ～!あにまる
05:55 ニュース
06:06 えいごであそぼ
06:16 つくってワクワク
06:21 いないいないばあっ!
06:36 おかあさんといっしょ
06:59 ワールドウェザー
07:00 ニュース
07:10 みいつけた!
07:25 大!天才てれびくん
08:00 NHKニュース 7
08:30 クローズアップ現代
08:56 海外安全情報
09:00 ためしてガッテン「30秒で肌が!血管が!冬の若返りストレッチ」
09:43 ワールドウェザー
09:45 きょうの健康「運動で健康」目覚めすっきり!朝のストレッチ
10:00 ニュースウオッチ 9
11:00 地球イチバン「地球でイチバンきゅーくつな島～コロンビア・イスロテ島」
11:43 シリーズ世界遺産100
11:48 ワールドウェザー
11:50 ニュース・気象情報
11:55 SONGS「由紀さおり in ニューヨーク」
12:25 Bizスポ
12:50 時論公論
13:00 NHKニュース24
13:15 プラタモリ「鉄道総合技術研究所(国分寺・後編)」
14:03 NHKプレマップ
14:05 アンジェラ・アキのSONG BOOK in English「Will You Dance?」(前編)
14:35 連続テレビ小説「カーネーション」(95)
14:50 BSニュース
15:00 TOKYO EYE「下北沢」
15:30 100分de名著「兼好法師 "徒然草"」第4回
15:55 Ｊブンガク
16:00 地球テレビ エル・ムンド
16:48 ワールドウェザー
16:50 BSニュース
17:01 おかあさんといっしょ
17:24 にほんごであそぼ
17:34 ピタゴラスイッチ ミニ
17:39 フック ブック ロー
17:50 BSニュース
18:00 リトル・チャロ2 英語に恋する物語
18:10 きょうの料理ビギナーズ
18:15 スタジオパークからこんにちは
18:56 海外安全情報
19:00 NHKニュース おはよう日本
21:00 連続テレビ小説「カーネーション」(96)
21:15 あさイチ
22:55 みんなの体操
23:00 ニュース・気象情報
23:05 ためしてガッテン「30秒で肌が!血管が!冬の若返りストレッチ」
23:48 NHKプレマップ
23:50 名曲アルバム
23:55 シリーズ世界遺産100

※本紙配達の都合で、当番組表をご利用できない地域もあると思います。あらかじめご了承ください。

25日(水)のNHK

00:00 ニュース・気象情報
00:05 NHK歌謡コンサート「今夜は酔わせて酒歌謡」
00:48 ワールドウェザー
00:50 視点・論点
01:00 ニュース
01:20 ひるプラ
01:45 連続テレビ小説「カーネーション」(94)
02:00 ニュース
02:05 さかのぼり日本史 アンコール「江戸"天下泰平"の礎」第3回
02:30 チャレンジ!ホビー「プロゴルファー古市忠夫の飛んで上手くなりまっせり」第3回
02:55 まる得マガジン
03:00 ニュース・気象情報
03:05 すイエんサー「道具もな～んにも使わないで超かたいビンのふたを開けた～い!」
03:30 きょうの料理「極上スイーツ」ドーナツ
03:55 楽ごはん
04:00 ニュース・気象情報
04:10 西方笑土～Western Owarai Paradise～「踊るカマドウマの夜」(7)
04:53 NHKプレマップ
04:55 みんなのうた
05:00 スタジオパークからこんにちは
05:41 海外安全情報
05:45 はろ～!あにまる
05:55 ニュース
06:06 えいごであそぼ
06:16 つくってワクワク
06:21 いないいないばあっ!
06:36 おかあさんといっしょ
06:59 ワールドウェザー
07:00 ニュース
07:10 みいつけた!
07:25 大!天才てれびくん
08:00 NHKニュース 7
08:30 クローズアップ現代
08:56 海外安全情報
09:00 鶴瓶の家族に乾杯「森山良子 岐阜県多治見市」(前編)
09:43 ワールドウェザー
09:45 きょうの健康「てんかん 正しい診断を受けるコツ」
10:00 ニュースウオッチ 9
11:00 歴史秘話ヒストリア「笑って 泣いて また笑い～"お笑い"の元祖・井原西鶴」
11:43 シリーズ世界遺産100
11:48 ワールドウェザー
11:50 ニュース・気象情報
11:55 爆問学問「君はシリアスゲームを知っているか?」
12:25 Bizスポ
12:50 時論公論
13:00 NHKニュース24
13:15 世界遺産 時を刻む アンコール「ワイン～大地と育む生命の水」
14:12 ワールドウェザー
14:15 実践!英語でしゃべらナイト「冬の特別講座 ビジネス交渉の極意」(3)
14:35 連続テレビ小説「カーネーション」(94)
14:50 BSニュース
15:00 美の壺「横浜中華街」
15:30 にっぽん釣りの旅「冬の大地にアメマスを追う～前園真聖 北海道十勝川」
15:55 Ｊブンガク
16:00 地球テレビ エル・ムンド
16:48 ワールドウェザー
16:50 BSニュース
17:01 おかあさんといっしょ
17:24 にほんごであそぼ
17:34 ピタゴラスイッチ ミニ
17:39 フック ブック ロー
17:50 BSニュース
18:00 リトル・チャロ2 英語に恋する物語
18:10 きょうの料理ビギナーズ
18:15 スタジオパークからこんにちは
18:56 海外安全情報
19:00 NHKニュース おはよう日本
21:00 連続テレビ小説「カーネーション」(95)
21:15 あさイチ
22:55 みんなの体操
23:00 ニュース・気象情報
23:05 プロフェッショナル 仕事の流儀「挑まなければ、得られない IT技術者・及川卓也」
23:53 NHKプレマップ
23:55 シリーズ世界遺産100

※本紙配達の都合で、当番組表をご利用できない地域もあると思います。あらかじめご了承ください。

28日(土)のNHK

(23:05) 土ようマルシェ
00:18 ワールドウェザー
00:20 あの日わたしは
00:25 シリーズ世界遺産100
00:30 ダーウィンが来た!生きもの新伝説「ツノがオスの命!知床のエゾシカ」
00:58 NHKプレマップ
01:00 ニュース
01:15 バラエティー生活笑百科「特賞は誰のもの?」「10年前の浮気」
01:40 名曲アルバム
01:45 連続テレビ小説「カーネーション」(97)
02:00 ニュース
02:05 大河ドラマ「平清盛」(3)「源平の御曹司」
02:50 世界珍百景
02:55 とっさのビジネス中国語
03:00 爆問学問「君はシリアスゲームを知っているか?」
03:30 祝女
04:00 NHK短歌
04:25 NHK俳句
04:50 BSニュース
05:00 BS日本のうた 北海道・音更町
06:28 ミニ番組
06:30 のんびりゆったり路線バスの旅「雪の山形奥の細道をゆく」
06:59 ワールドウェザー
07:00 ニュース
07:10 ピタゴラスイッチ
07:25 ビットワールド「夢 世界の深まる闇!友よ、いずこへ?」
08:00 NHKニュース 7
08:30 検索deゴー!とっておき世界遺産「お正月スペシャル2012」
09:58 NHKプレマップ
10:00 ニュース・気象情報
10:15 土曜ドラマスペシャル「キルトの家」(前編)「はじめての人たち」
11:30 カシャッと一句!フォト575
11:45 シリーズ世界遺産100
11:50 BSニュース
12:00 NHK海外ネットワーク
12:32 サタデースポーツ
13:00 今夜も生でさだまさし「おーかやま いいぞう!吉備といつまでも」
13:45 ニュース・気象情報
13:50 今夜も生でさだまさし「おーかやま いいぞう!吉備といつまでも」
14:35 連続テレビ小説「カーネーション」(97)
14:50 BSニュース
15:00 J-MELO「J-MELO視聴者スペシャル」
15:30 囲碁・将棋フォーカス
16:00 にっぽんの芸能
17:00 おかあさんといっしょ あつまれ!土曜日
17:25 つくってあそぼ
17:40 クインテット
17:50 BSニュース
18:00 日曜美術館「皇帝たちが憧れた悠久の美～北京故宮の至宝」
18:45 あぁ!言い違いすれ違い
18:56 海外安全情報
19:00 ニュース・気象情報
19:15 月刊やさい通信
19:45 みんなのうた
19:50 テレビ体操
20:00 NHKニュース おはよう日本
20:45 さわやか自然百景「鳥海山麓の森」
20:59 ワールドウェザー
21:00 小さな旅「白き風に春を想って～山形県庄内町」
21:25 サキどり↑
21:57 気象情報
22:00 日曜討論
23:00 ニュース・気象情報
23:05 大型ドキュメンタリードラマ「開拓者たち」第4回〈終〉「夢」

※本紙配達の都合で、当番組表をご利用できない地域もあると思います。あらかじめご了承ください。

27日(金)のNHK

00:00 プラタモリ「鉄道総合技術研究所(国分寺・後編)」
00:48 ワールドウェザー
00:50 視点・論点
01:00 ニュース
01:20 金曜バラエティー「今年も飛躍!イケメン演奏家たち」
01:45 連続テレビ小説「カーネーション」(96)
02:00 ニュース
02:05 グラン・ジュテ～私が跳んだ日～「樹木医 岡山瑞穂」
02:30 きれいの魔法「もっと潤う 冬のハンド&ネイルケア」
02:55 まる得マガジン
03:00 ニュース・気象情報
03:05 すてきにハンドメイド「ファー大好き☆簡単アレンジで作る小物」
03:30 きょうの料理「地元の味をいただきます～宮崎県国富町」切り干し大根の食べるスープ
03:55 楽ごはん
04:00 ニュース・気象情報
04:10 着信御礼!ケータイ大喜利
04:55 みんなのうた
05:00 スタジオパークからこんにちは 三浦貴大
05:41 海外安全情報
05:45 はろ～!あにまる
05:55 ニュース
06:06 えいごであそぼ
06:16 つくってワクワク
06:21 いないいないばあっ!
06:36 おかあさんといっしょ
06:59 ワールドウェザー
07:00 ニュース
07:10 みいつけた!
07:25 大!天才てれびくん
08:00 NHKニュース 7
08:30 首都圏スペシャル「雪山へGO!～達人と楽しむ冬の名峰」
09:43 NHKプレマップ
09:45 熱中人「アツイゼ!三輪車レース」
10:00 ニュースウオッチ 9
11:00 プロフェッショナル 仕事の流儀「挑まなければ、得られない IT技術者・及川卓也」
11:48 ワールドウェザー
11:50 ニュース・気象情報
11:55 祝女
12:25 Bizスポ
12:50 時論公論
13:00 NHKニュース24
13:15 ドキュメンタリーWAVE「中国 アフリカンタウン～巨大市場をめぐる攻防」
14:05 ニッポンの里山
14:15 ドキュメント 20min.「よみがえれ!仙台臨海鉄道103号」
14:35 連続テレビ小説「カーネーション」(96)
14:50 BSニュース
15:00 BEGIN Japanology「喫茶店」
15:30 日本の話芸 講談「桂昌院」神田紅
16:00 地球テレビ エル・ムンド
16:48 ワールドウェザー
16:50 BSニュース
17:01 おかあさんといっしょ
17:24 にほんごであそぼ
17:34 ピタゴラスイッチ ミニ
17:39 フック ブック ロー
17:50 BSニュース
18:00 どうも!にほんご講座です。
18:15 スタジオパークからこんにちは 三浦貴大
18:56 海外安全情報
19:00 NHKニュース おはよう日本
21:00 連続テレビ小説「カーネーション」(97)
21:15 週刊 ニュース深読み
22:30 月刊まちかど情報室
22:58 ミニ番組
23:00 ニュース・気象情報
23:05 土ようマルシェ

※本紙配達の都合で、当番組表をご利用できない地域もあると思います。あらかじめご了承ください。

国際戦略コラム

No. 4244

日本の歴史的な失敗と再生

永田町は「６月解散」で走り出したようだ。１９日、国会内で開かれた与野党幹事長・書記局長会談で、民主党が「社会保障と税の一体改革」をめぐる与野党協議を申し入れたが、野党側は断固拒否し、決裂した。これで解散は確定した。

民主党にも自民党にも、国民は大きな不満を持っている。そのため、その後、総選挙開始と同時に政界再編を期待したい。

現状の状況は？

なぜ、６月解散なのかというと、自民党の大臣経験者が、「執行部が与野党協議に応じない方針を固めたのは、６月解散に照準を合わせたからです。当初は、増税法案の提出時に民主党内がゴタゴタして自滅する年度末のタイミングも狙っていましたが、さすがに予算本体を通さないわけにはいかない。よほどのことがないかぎり、３月解散はない。わが自民党も１０年の参院選で消費税１０％の公約を掲げてしまった以上、民主党の消費税増税に反対して解散・総選挙に持ち込むには、何らかのロジック（理屈）が必要になる〝６月までに理論武装して〟体裁を整えるためです」といったことによる。

私も、何人かの自民党有力議員の秘書にも問い合わせたが、３月ではなく６月であると言われたし、野田首相も消費税での解散は、いたし方がないというし、６月の解散は避けて通れないのであろう。

しかし、自民党もいま一つで、自分たちが与党ならば日本をこうする、という政策の対案が明確でない。もう一つが、国会対応で予算関連法案の成立を遅らせ駆けひき材料にしたり、参院で問責決議案を連発して閣僚を更迭に追い込んだりすることに忙しく、肝心の政策での論戦がかすんでいる。このため、自民党の秘書たちでも選挙で勝てるとは言えないと漏らす状態である。

現時点の支持率であるが、共同通信の世論調査で民主党の支持率は１９・３％、自民党への支持も１９・６％どまりで、政府・与党には期待できないが自民党の政権復帰を待望しているわけでもない、というのが国民の思いだ。

自民党の中でも若手議員の中には、このままでは自民党は勝てないし、長老政治に不満を持っている議員が多数いる。秘書もこのままでは自民党は勝てないという。

また、民主党でも労組議員や小沢派議員など、消費税増税反対とか社会福祉の増額など財政再建に逆行した政策を主張する議員を多数抱えて、国家として適正な政策をできないでいる。

民主党に期待した国民も、２度と民主党には投票しないという人が多数いる。このため、民主党議員の秘書たちは、絶対このままでは選挙に勝てないと明言する。両方の党で地元にいる秘書たちは、国民の声が分かっている。

その隙間を狙って、大阪維新の会は、次期衆院選で２００議席の確保をめざし、３００人規模の候補者擁立に向けて準備を進めるようだし、みんなの党も大きく議席を押し上げられる可能性がある。このために民主党議員も自民党議員も、危機感を持たないと危ない。

それなら、自民党、民主党の両方にいる国家を思う不満議員を中心に政界再編して新党を立ち上げればよいのである。

ところが、議員は、党執行部に頭が上がらない。選挙資金を握られているので、身動きできない。政界再編などできないし、縛りが掛かっている。このため、解散後、総選挙開始と同時にしか政界再編がないのだ。

日本国債の状況

米大手格付け会社Ｓ＆Ｐ「スタンダード・アンド・プアーズ」の国債格付けの責任者が、日本は今の国債の格付けを維持するためにも、早急に財政再建に取り組むべきだと警告する。

２０１１年の外国人投資家（ヘッジファンド等）による日本国債投資が前年より約４割増加し、過去最大を記録した。米国には、日本国債を狙うヘッジファンドが３社できている。普通、ヘッジファンドは、先物とＣＤＳで国債価格を切り崩す。

しかし、過去に日本国債の切り崩しを２回試みたが、日本の財務省、日銀当局に裏をかかれて、煮え湯を飲まされている。銀行からの国債売りを日銀が直接買い、市場に出ず、高値で買い戻すことになったのである。このため、今回は現物もある程度、持ち始めている。

このため、欧州危機のあおりで逃避マネーの受け皿となってきた日本国債が、危機への懸念が後退してもなお売られない、とロイターは報道している。これらの事実から、ヘッジファンドは日本国債を切り崩すため、仕込みをしているようだ。

この状況を、日銀の前田栄治・調査統計局長は「リスクフリーとされ、各種金融資産のベンチマークである国債がそうでなくなり、担保とみなされなければ相当大きな混乱が生じる」と踏み込んだ。日銀内で金利急騰リスクが従来以上に意識されつつある。

関係者によると日銀は、昨年末に明らかになった新規国債の発行に占める海外投資家の急増や、「ドイツショック」を受けた国内邦銀の国債離れで、９割の国内保有に支えられた国債市場の現在の安定が急変する可能性を懸念しているもようだ。

ということで、日銀はヘッジファンドの動きを正確に捉えている。日銀としては、財政再建は一刻の猶予もないと見ていることが分かる。

もし、財政再建が間にわないときには、最後の手を使うしかない。それは日銀法を改正して、市中からの買取を無制限にして、日本の市中銀行が持つ国債を、直接日銀が買い取る体制にすることと、市場でも日銀が間接的に買うことである。このようにして、金利上昇を止めるしかない。無制限買い介入であるが、しかし、これは悪性インフレを起こすが、ヘッジファンドが日本国債を狙うなら、対抗処置を取るしかない。

そこまで日本国債の状況はきている。この状況に来ても消費税増税反対という議員や政党を許せない。国民新党や小沢派議員には、国民は鉄槌を与えるべきである。議員や政党は、国民より国家の状態を知りえる立場にいるのに、それでも反対であれば、それは議員としても失格である。（続きは有料版で。お問合せ、記事に対するコメントはfuku41@mail.goo.ne.jpまで）

このコラムは「国際戦略コラム」サイト（http://www.asahi-net.or.jp/~vb7y-td/）から転載許可をもらい、掲載しています。より詳しく知りたい人は同サイトへどうぞ。

愛知県人会

定期総会、新年祝賀会

申込み締切り２月８日

ブラジル愛知県人会（豊田瑠美会長）が『定期総会および新年祝賀会』を、２月１２日午前１０時（９時半受付）から同県人会館大サロン（Rua Santa Luia 74, Liberdade）で開催する。

祝賀会の参加費は一人２５レアル、７０歳以上は２０レ。申込み締め切り２月８日。抽選会用に、家庭の不用品の持ち寄り協力を呼びかけている。

議題は２０１１年度事業および会計報告、１２年度事業および予算審議、役員改選。

祝賀会では弁当や雑煮が振舞われ、エトアール楽団による歌謡ショー、花柳流なでしこ会による舞踊、抽選会やビンゴなど余興、１袋（４００グラム）５レアルで白餅の販売もある（８日までに要予約）。

年会費の支払いも当日受け付ける。７５歳未満は６０レ、７５歳以上３０レ。

申込みは同県人会（１１・３２４１・２７８２、３１０４・８３９２）まで。

民族の苦悩 第2部

ブラジル移民80年の記録

西井 徹一

安子はすぐに由子の部屋から出て来た。そうして応接室の卓上に乗せておいた風呂敷包みを解いて、中から缶入りの洋菓子を出した。風呂敷は新しくはないが大事に使っているらしい日本品である。安子は見舞いに自家で出来たものを持って来たことがない。いつでも町からの買い物である。カマは自家生産の以外の品は持って来ない。それもなかなか頭を働かせて、他人が気付かないような物を持って来る。南瓜とか、マンガ、アバカーテ、レモン、それに里芋、生姜、唐辛子など、しかも他人の倍の数量を届けてくれる。

「奥さんは近くにお住まいですから度々見舞いも出来ましょうが、私は遠いものですからめったに来れないのですよ」

カマが安子に話しかけた。そこにはどうも皮肉な含みも見られる。

「いいえ、私こそ仕事に追われて失礼ばかりしています」

安子は押され気味である。由子が病みついてから、多くの人の見舞いを受けるのであるが、この二人ほど回数を重ねてくれる見舞客はほかにない。二人は暫く無言で向かい合っていた。

「奥さんは何時見てもきれいですね―」

カマがそんなことを言い出した。

「まあ―」

安子は顔を赤くした。気持ちを悪くしたようである。だがカマはそんなことは平気である。

「失礼ですがお幾つですか？」

「まあ―」

安子はそれを繰り返した。

「私より若いのでしょうね」

カマはまだ追求する。だが安子はうつむいてしまって答えない。

「仲村さんはお幾つですかね？」

俊一が助太刀を出した。

「あら、先生、そんなこと！」

カマもすこしあわてた。でも安子のようにたじろぎはしない。

「私は、三十六歳ですが、随分ふけて見えるでしょう？」。そう言って俊一におもわくのあるような目を向けて笑った。

「奥さん、とてもお若いですよ」

安子が顔を上げて大胆なほどカマの顔を見入った。

「静岡さん、失礼ですがお幾つですか？」

俊一はカマの年を聞いた手前、聞かずにはおれなかった。いや、自身でも知りたいのだが……。

「三十八歳です。もうすっかりお婆さんなのですよ」

安子は更に顔を赤めた。

（79）

【特別寄稿】

（６）

ニッケイ新聞ＯＢ会員　吉田尚則

温泉地で台風避け

墨汁を薄めて少し緑を溶かしたような色合いの日本海は、台風が近いというのに妙に凪いでいる。その海や浜辺も内陸部に連なる山間も、はじめて見る景色ながらどこか温まり、しみじみと懐かしい。これがわが故国の風景なのだと思うと、見知らぬ土地にも望郷心は癒されるのである。

日本海沿いに信越本線を走っていた特急北越６号は、直江津駅からＪＲ西日本経営の北陸本線に入線し、平均時速９０キロほどでさらに南下を続ける。

しばらくして糸魚川駅を通過した。ここ糸魚川産の翡翠が近年、青森県の三内丸山遺跡から発掘されて大きな話題を呼んだことがある。５千年前の縄文人たちが、遥かな土地同士で交信し合い物流を行っていたのだ。以前、同遺跡を訪れた際にこのことを知り、縄文人の冒険心と好奇心の強さに感嘆したものだが、車内アナウンスで「糸魚川」と聞き、こんなにも遠隔の地にあってと感慨をいっそう深めた。

特急によって汽笛の音は違うものだ。北越号は時折、ホーギィーとジュラ紀の怪鳥みたいな奇声を発しながらサンパウロとは姉妹州県の富山県内をたちまち通過。午後４時４０分過ぎ、金沢駅に着いた。

ここで再々度、列車を乗り換えなければならない。同駅始発名古屋駅行き特急しらさぎ１４号の発車までは７分しかなく、しかも北越６号が少し遅れ気味に着いたので、新潟駅同様、また小走りにホーム移動をさせられた。長時間の汽車旅で少し疲れが出てくる。

初日の「望郷阿呆列車」は、福井芦原温泉駅まで。午後５時２５分、小雨のパラつく福井県下随一の温泉街に下車した。タクシーで宿泊先の米和旅館に向かう。

宿泊予約を頼んだ東京の旅行代理店には、部屋食の注文をつけていたせいか、いかにも年代めいた小ぶりの旅館だった。あとで聞いたら築１３０年だという。正統派温泉旅館の証しなのかどうか、部屋へ向かう廊下の途中に卓球室があった。壁際にはブラジル製と思われるモルフォ蝶の壁掛けがかかっている。

案内された部屋に入り、気がかりだったのですぐテレビをつけた。四国から紀伊半島にかけた一帯へ、大型台風１２号が上陸する直前だった。このまま西進すると、わたしが明日からたどるコースを直撃してしまう。困ったな、テレビをつけたまま、わたしは考え込んでしまった。

「望郷阿呆列車」は２日目、敦賀から小浜線経由で山陰本線に抜け、城崎温泉で１泊する予定だった。３日目は車窓右手に日本海を望みながら島根県益田駅まで行き、翌日もあえて日本海側沿いの南下にこだわり、１区間は鈍行を利用しながら山陰本線に乗り続け、山口の萩を経て下関駅に到達する計画でいたのだ。

やがて案の定、城崎温泉の宿泊旅館から女将らしき声で、わたしのケータイに電話がかかってきた。「こちらは土砂崩れや洪水の危険性が増してきています。キャンセル料など要りませんので、来ないほうがいいですよ」と断られる。山陰地方は、台風のたびに大騒ぎする土地柄らしい。

夕食前に温泉に入りながら唸ってみたが、良案は浮かばなかった。部屋に戻り、千葉の長兄に電話で相談したところ、「最近じゃ地震、津波に火事、台風だ。避けて通るか、待つしかないよ」と、にべもない。

この間にも四国、近畿一帯は暴風雨圏に入り、各地に被害が続出。テレビがテロップで流す死者、不明者も刻々その数を増している。

BANCO SUMITOMO MITSUI BRASILEIRO S.A.
SMBC
みんなで止めよう温暖化
チーム・マイナス６％ www.team-6.jp

BIWA KYU
Prof. MINORU
Shiatsu・整体・針灸で
腰痛、膝痛、首の痛み、便秘、歯ぎしり、いびき、エスポロン、肩こり、良くなります。
ビワキュー器〝一家に一台〟
TEL: 3251-2210 / 3262-0835 田中
AV. PAULISTA, 509 - PISO 12（メトロ・ブリガデイロ近く）

Harada Advogados Associados
原田法律事務所 お気軽にご相談下さい
R. Dr. Thirso Martins, 100 - 6º and. - Cjs. 608, 609 e 610
CEP 04120-050 - Vila Mariana - São Paulo - SP
Fone/Fax: (11) 5574-1040
harada@haradaadvogados.com.br
www.haradaadvogados.com.br

TEMPLO XINTOISTA DO BRASIL
南米神宮
宮司 逢坂天崇
厄払い 病気平癒 交通安全 商売繁盛 家祓い 出張祭典 各種祈願
Rua Estado de Israel, 76 - Vila Clementino
CEP 04022-000 - São Paulo - SP
Tel: (11) 5575-4783 – www.temploxintoista.org.br

OK CRECI: 18.910-J
岡田・大城不動産
OKADA & OSHIRO IMÓVEIS
売買・賃貸・管理
Venda, Compra, Locação, Administração
TEL: (11) 3272-9885

VENDAS			LOCAÇÃO	
LIBERDADE APARTAMENTO 3DTs.,1Suíte, SALA 2Amb., 1COZ. c/2ARM.EMBs., 2VAGs., Sacada, MOBILIADA, Á.Ú. 79 M² R$ 450.000,00	BELA VISTA KITCH. c/DIVISORIA, 1SALA, 1COZINHA, s/VAGA, Á.Ú. 35 M² R$ 185.000,00	SANTOS KITCH. MOBIL. B. J.Menino, 1SALA, 1COZINHA, 1VAGA, Á.Ú. 40 M² R$ 150.000,00	LIBERDADE SALA COML. 1SALA, 2BANHs., COPA, 1VAGA, Á.Ú. 43 M² R$ 2.000,00	LIBERDADE SALA COML. 1SALA, 1COZ., 3BANHs., 2VAGAs, Á. Ú. 60 M² CONDOM. - R$ 450,00 R$ 3.600,00
CAMBUCI APARTAMENTO 3DTs. c/SUÍTE, ARM.EMB., 2VAGAs, SALA 2AMBs., PISCINA, CHURRASQ., LAZ. COMPL., Á.Ú. 78 M² R$ 450.000,00	VL. MARIANA APARTAMENTO 3DTs. c/SUÍTE, SALA c/2AMBs., DEP. EMPR, 2VAGAs, Á. Ú. 95 M² R$ 610.000,00	SAÚDE APARTAMENTO 3DTs. c/ARM., SALA 2AMBs., COZ. c/ARM.EMBs., 1VAGA, Á. Ú. 87M² R$ 425.000,00	LIBERDADE SALA COML. NOVA, 2BANHs., 1VAGA, Á.Ú. 30 M² R$ 1.200,00	LIBERDADE CASA/SOBR.COM. c/SALÃO, 2VAGAs, PORTÃO Aut., Próx. Vl. Momum., Á. Ú. 160 M² R$ 3.500,00

Precisa-se de Auxiliar Administrativo, acima de 40 anos com conhecimentos de Informática (Feminino - Nikkey)
不動産事務所 自社所有 Sede Própria
Rua Galvão Bueno, 405 - Liberdade - São Paulo E-Mail: okada-oshiro@nethall.com.br

寿司マシンの 握り寿司 巻き寿司
是非一度お試し下さい！
● Rua Américo de Campos, 46 ●
Liberdade - São Paulo - SP
Tels: (11) 3288-2966 / 3288-2854
【営業時間】年中無休
11時30分～15時／18時～22時
お得なポイントカード
お食事50レアル毎に１スタンプ！
豪華景品を用意しております！
寿司、刺身 日本料理全般
割烹 寿し安
SUSHI - YASSU

大日方伝と競演したスイス移民

健在のベレナさんに聞く

映画『南米の曠野に叫ぶ』

家族総出で撮影に協力

コロニアで制作された唯一の本格劇映画『南米の曠野に叫ぶ』（1955年、PCL映画製作社、佐藤吉典監督）は円売り事件を描いた〝幻の映画〟として有名だ。戦前に小津安二郎監督などの映画に主演して有名俳優となり、戦後当地に移住してモジで農園を経営していた大日方伝が主演している。その恋人役を演じたのがベレナ・スタウデルさん（76）＝聖市在住＝だった。当時の制作陣の大半が亡くなった現在、当時の様子を語れる数少ない人物だ。

「大日方も佐藤監督も、みな上品で教養のある立派な紳士。とても思いで深いロケ現場でしたよ」と語るベレナさん（写真提供＝新井勝男さん）

シダーデ・ウニベルシタリア区の自宅を訪ねると、ベレナさんはドアを開けるなり、「コンニチハ」と日本語で挨拶した。「60年前に台本読んで覚えたきり。それ以来日本語を使わないからすっかり忘れたわ」と映画を髣髴とさせる、とびきりの笑顔を浮かべた。

他にも「あなたを愛している」という大日方のセリフはしっかりと脳裏に刻まれているという。

パンフレットの映画制作会社挨拶をみると、「当伯国は勿論遠く祖国日本並に諸外国で上映されるのでありますが、その機は必ずや世界七不思議の一つとされた終戦後の伯国における日本人社会の混乱の真相が解されるものと信じます」とあるが、現実には激しい妨害にあい、2、3回上映されただけでお蔵入りとなった。

『シネマ屋、ブラジルを行く』（細川周平、新潮選書、99年）は、この映画を「これは一世が作った唯一の本格的な劇映画であり、歴史的価値はきわめて高い」（143頁）との評価を下し、「サスペンスと恋愛をほどよく混ぜながら、戦後の日系社会の悪を告発するというしっかりした内容を持った作品」（135頁）と説明している。

同書によればロケは54年7月4日からで、聖市から西に約150キロ、イタペチニンガ市のスタウデル家牧場で行なわれた。同家からは娘ベレナさんに加え、両親、兄弟まで出演した。

ベレナさんはスイスのフリブルゴ生まれだという。「家族で移住したのが1950年です。父は戦前には銀行重役、戦争中は召集されて中佐でしたが、『もう戦争がないところへ行きたい』と移住を決意し、ブラジルに来たんです。戦後、同胞の多くはカナダへ移住したんですが、父は『もう雪は見たくない』（笑）っていってブラジルを選びました」と家族

岩手県人会

余剰金補填で何とか黒字

震災の影響で補助金来ず

ブラジル岩手県人会（千田曠暁会長）は、定期総会を22日、聖市の同会館で行った。一次召集の午前9時には会員が集まらず、10時45分から開始。総会には25人が出席した。

千田会長は冒頭の挨拶で昨年3月に母県を襲った東日本大震災を振り返りつつ、義捐金活動などに協力した会員に感謝の意を述べた。

同会の昨年度の収入は約9万レアル、支出は約8万8500レだった。母県からの補助金は震災の影響でなかったため、50周年記念式典の余剰金1万ドルを補填。会館貸出しを積極的に行うなどして黒字となった。

今年度予算は10万レを計上。5月に開催する「わんこそば大会」では、岩手日報社の協力による震災復興写真展を計画。また、昨年12月に催した餅つき大会を発展させ、9月に「餅祭り」を行う予定だ。

11年度事業・収支報告、12年度事業計画・予算案ともに拍手で承認された。

役員からは、県人会基金の創設が提案された。イベントの収益を積み立てて、会員旅行の費用などに充てるというもので「特に若い人達はいつも手伝ってもらっている。会員に還元したい」と千田会長は創設理由を述べた。

反対意見はなかったが、会員からは「意見がまだ出切っていない。慎重に決めるべき」との声もあり、創設時期や規模については今後話し合われる。

総会後の新年会には約50人が訪れ、太鼓の演奏やビンゴを楽しみながら、会員が持ち寄った料理を囲み談笑した。

あいさつをする千田会長

大耳小耳

恋人役をやったベレナさんが日本語で挨拶してきたので、記者を案内してくれた新井勝男さんが「じゃあ、日本語で取材史を語る。伯人女性役で出演しているが、実は彼女も移民だった。

居間のピアノの上には厳格そうな父フランツさん（故人）の顔写真が置かれている。地元のバンデイランテス組合が仲介して映画のロケ地として使う話が来た時、「農業をやっている関係で、日本移民とはその前からアミザーデがあったから父は喜んで引き受けた」という。ベレナさんは高校時代に演劇をやっていた経験があり、誰もが認める美貌だったことからトントン拍子で出演が決まった。

「映画の台本を読んで初めて勝ち負け抗争のことを知ったの。ドイツ人もまったく同じだと思ったわ。誰だって負けたなんて思いたくない。どんな民族もそんな一面を持っている。起きたことは隠したりせずに、厳正に受け止めないと」と考え、家族総出で協力したという。勝ち負け抗争に関心がある人には一見の価値がある映画だ。

◎

大日方伝演じる主人公「酒田」に対する悪役は川平。細川さんの著書には、「背後には日系銀行重役、元移民会社官吏、そしてサンペードロ新聞の社長が控えている。この巨悪トリオが、名前や風体から当時の観客にはあまりにはっきりと実在の人物が特定できたため、監督に対して脅迫があったほか、上映にも圧力がかけられた」（同137頁）とある。〝幻〟にしておくのは惜しい映画だ。

◎

岩手県人会が9月に開催する「岩手餅まつり」は食べ放題を予定しており、千田会長は「ずんだ餅やきなこ、あんこに納豆など多種を揃えます」と意気込んでいる。同県は一関市を中心に餅どころとして有名で、食べ方も50種類は下らない。同市では「わんこそば」ならぬ「わんこ餅」大会も開催、餅を詰まらせてお陀仏…とならないよう医者も待機しているとか。「岩手餅まつり」では、ゆっくりと味わってほしい。もし何かあっても目の前が病院だから大丈夫！？

普段のお茶を格式高く

静風流灯楽会が初煎会

煎茶道静風流灯楽会（森由里子会長）は、日本文化を紹介することを目的に22日、大阪なにわ会館で初煎会を開催した。着物に身を包んだ生徒や指導者がお点前を披露、参加者らは煎茶と冷茶を楽しむ優雅な午後を楽しんだ。

江戸時代初期に誕生し、格式にこだわらない自由さや茶葉の使用が特色。1988年の設立以来、石本光暁会主が年2回当地を訪れ会員の指導を行ってきた。現在会員数は45人、7人の指導者が自宅で稽古を実施する。煎茶道の流派は40近くあるが、静風流では躾を重視していることから、近年は子供の参加も増えている。

初煎会では、井料堅治顧問が「一煎のお茶を通じて日本の伝統である『相手を尊敬する、相手の気持を想う』精神的文化を子孫に受け継ぐよう、皆心を注いで煎茶道に励んでいます」と会を代表して挨拶を述べた。

ブラジル日本文化福祉協会の木多喜八郎会長や憩の園の吉岡黎明会長も参席し、井料顧問が「宇治茶よりもいい」と絶賛する福岡県星野村産の八女茶を使ったまろやかな玉露などを堪能した。

和菓子はポルト・アレグレの日本菓子研究家に特別注文しただけあり、上品な甘さと洗練された見た目に「美味しい」「日本の味に近い」と好評だった。

最後に、最高級茶などの抽選も行なわれた。

本紙の取材に対し森会長は、「日本でも煎茶道の存在を知らない人は多い。日常的に頂くお茶なので気軽にも楽しめるし、格式高く頂くこともできる。哲学的なことや社会的関わりも学べる奥行きのある世界です」と煎茶道の魅力を語った。

順にお茶を楽しむ参加者ら

お茶の種類を質問するなど興味を示していたブラジル日系老人クラブ連合会の五十嵐司会長は「香りがとても良かった。今、老人クラブでもお茶体験を計画中です」と語った。

8歳から日本の精神的文化に惹かれ、家では靴も履き替えるというフランシスカ・フレイタイさん（51、聖市）は、「今回で3回目の参加だけど、本当にすばらしい。今月からお茶の稽古も始める」と意気込んでいた。

ACAL舞踊部

初の「新年踊り初め」

家元も出演、29日に

ACAL舞踊部（池芝緑苑代表）は『2012年新年踊り初め』を、29日午後1時から、ACAL東洋会館（Av. Liberdade, 365, Liberdade）で開く。入場無料。

舞踊部の池芝代表、鈴木満枝さん、ACALの池崎博文会長、大瀧多喜夫スポーツ部長が案内のため来社した。

今年で発足45年目を迎える同部は例年七夕祭りなどに出場し、団体による踊りで観客を楽しませてきた。しかし、昨年の芸能祭で個人の部に多くの部員が入賞したことから、踊り初めの実施を決定した。

部員43人全員が参加し、長唄小曲、大和楽、舞踊小曲、民謡など全22曲を披露する。最後は全員出演の「うきうき音頭」でフィナーレを飾る。

来社した関係者らは「イベントでは池芝緑家元の義太夫も。めったにない機会なので是非見に来て欲しい」と呼びかけた。

なお、同部は毎週木曜日に同会館で練習を行なっている。興味のある人は見学も可能。

問合せはACAL（11・3208・5090）まで。

ACALと舞踊部の皆さん

日大校友会

新年会を26日

日大校友会ブラジル支部（小森広支部長）は新年祝賀会を26日午後6時半から、リベルダーデ区のレストラン「ニュー美松」（Rua Galvao Bueno, 475）で開く。食事代各自負担。

問い合わせは古賀（11・3266・4133）、小森（11・3271・6304）まで。

在聖総領事館

25日は休館

在サンパウロ日本国総領事館は25日、サンパウロ市制記念日につき休館する。

KAMP (11) 3106-8759
日本の年金の調査と受給
遺産相続・恩給・公証翻訳
Aposentadoria do Japão
Tradução Juramentada
Restituição de Impostos
Av. Liberdade 21, 10º andar, Sala 1012
（地下鉄リベルダーデ駅より徒歩すぐ）
Próximo ao metrô LIBERDADE
日本での手続きは弁護士・税理士・会計士が致します

SERRA NEGRA - SP Chalés Hotel Fazenda SERRA NEGRA - SP
VALE DO SOL
Uma Fazenda para Sua Família
50人から5000人収容できる各種コンベンションセンター
FÉRIAS DE JANEIRO / CARNAVAL
VISTA PANORÂMICA
10 PISCINAS, 4 AQUECIDAS E COBERTAS, 4 SAÚNAS,
Quadras de Tênis, Tamboréu, Vôlei, Basquete, Futebol de Salão, Campo de Futebol Oficial, 2 Campos de Futebol Infantil, Lagos para Pesca, Cavalos, Cidade das Crianças Castelo Infantil, Salões de Estar, Carteado, Leitura,TV e Jogos
VENHA CURTIR NOSSA ÁREA DE LAZER
ÁREA DE LAZER
Res.: 0800.778.8087 - Serra Negra (19) 3842-9800 www.valedosol.com.br

風呂のカデンです
OFURÔ É KADEN
足湯 ESCALDA PÉS
電気湯沸器用アウトマチコ、温度調節、空炊き防止
Elétrico, Gás
Assistência Técnica
São José dos Campos
Tel. (12) 3933-5668 / 3933-6542
Liberdade
Tel. (11) 3208-1456 / 3277-6819
www.kaden.com.br

内田式アイロン
蒸気アイロンの修理・販売
COMÉRCIO E CONSÊRTO DE FERROS À VAPOR
Rua Sólon, 532
Bom Retiro - S. Paulo - SP
Fones: (11) 3221-7003 3208-0400
Comercial de Artigos Elétricos
MEND-FERR Ltda.

信頼の品質と価格
Joia Lorena
ジョイア　ロレーナ　石井宝石店
SINCE 1972
Alameda Campinas, 1190　Fones: (55 11)
Jd. Paulista - São Paulo - SP　3885-4938 / 3885-4656
www.joialorena.com.br

VENDA em BANCA
Nikkey Shimbun
ニッケイ新聞

TEMPLO XINTOISTA DO BRASIL
南米神宮
宮司　逢坂天崇
結婚式 金婚式 年祝い 初宮詣 厄払い 病気平癒 交通安全
商売繁盛 家祓い 地鎮祭 神葬祭 祖霊祭 出張祭典 各種祈願
Rua Estado de Israel, 76 - Vila Clementino
CEP 04022-000 - São Paulo - SP
Tel: (11) 5575-4783 – www.temploxintoista.org.br

ANO XIV – Nº 3445　SÃO PAULO, TERÇA-FEIRA, 24 DE JANEIRO DE 2012　R$ 3,00

把瑠都 全勝Vならず

重要な一番、壁に届す
琴奨は千秋楽で勝ち越し

大相撲初場所

【共同】大相撲初場所千秋楽（22日・両国国技館）13日目に初優勝を決めた大関把瑠都は横綱白鵬に寄り切られ、全勝優勝はならなかった。白鵬は12勝3敗で終えた。

大関同士の対戦は、新大関稀勢の里が琴欧洲を寄り切り11勝目を挙げた。琴欧洲は10勝5敗。琴奨菊は日馬富士を寄り切ってようやく勝ち越した。日馬富士は11勝4敗。

関脇鶴竜は2場所連続の10勝で、殊勲賞を初受賞した。9勝の妙義龍は初三賞となる技能賞に輝き、12勝の臥牙丸が2度目の敢闘賞に選ばれた。

把瑠都が綱とりに挑む春場所は3月11日に大阪府立体育会館で始まる。昨年は八百長問題の影響で中止されたため、2年ぶりの開催となる。

◎三賞受賞力士

【殊勲賞】鶴竜（初）
【敢闘賞】臥牙丸（2）
【技能賞】妙義龍（初）

◎

満員札止めで熱気あふれる館内には、母国エストニアからはるばる呼んだ母親の姿もあった。把瑠都が2007年夏場所の白鵬以来となる、大関での全勝優勝を狙ったが、重要な一番でその白鵬という壁に屈した。

「残念。でも、とにかく優勝したからね」と悔しさを押し殺した。

もろ手突きを繰り出したが、圧力が伝わらない。「（仕切った）横綱がいつもより遠かった。そういう予定はなかったんだけど」。左を手繰られ、左四つからの厳しい寄りに土俵を割った。

大きな意味を持つ千秋楽だった。優勝したとはいえ、12日目の稀勢の里戦は、あからさまな立ち合いの変化での白星。周囲に植え付けた悪い印象を、全勝という勲章で少しでもぬぐえるはずだった。昇進問題を預かる審判部の貴乃花部長（元横綱）は綱とりについて「来場所にならないと分からない。まだ今場所が終わったばかりだ」と話に乗ってこなかった。

全勝優勝7回の九重親方（元横綱千代の富士）は取組前に「綱への挑戦は、もう始まっている。相手（白鵬）は気持ちが切れている面があるし、今後に自信がつくかどうかの大事な一番だ」と意義を説いていた。15連勝が把瑠都の精神面にもたらすプラスの影響は計り知れなかったが、白鵬を乗り越えられなかった。

優勝インタビューで家族の質問を受け、思わず目頭を押さえた。「今場所のような相撲を取れば、いけるんじゃないかと思う。来場所につなげて横綱を目指したい」と力強く宣言した。うれし涙を昇進へと完結させるには、さらなる精進を重ねるしかない。

◎千秋楽勝負＝中入り後

鳴の湖　押し出し　舛ノ山
宝富士　寄り切り　磋牙司
宝智山　寄り切り　土佐豊
時天空　二枚蹴り　芳　東
大　道　上手投げ　旭秀鵬
臥牙丸　寄り切り　天鎧鵬
松鳳山　押し出し　栃煌山
魁　聖　寄り切り　富士東
阿　覧　寄り切り　佐田富
旭天鵬　寄り切り　隆の山
嘉　風　下手投げ　朝赤龍
豊　響　寄り切り　隠岐海
安美錦　送り出し　栃乃若
豊真将　引き落し　豪　風
豪栄道　引き落し　若荒雄
高　安　突き出し　雅　山
北太樹　押し倒し　豊ノ島
鶴　竜　押し出し　妙義龍
稀勢里　寄り切り　琴欧洲
琴奨菊　寄り切り　日馬富
白　鵬　寄り切り　把瑠都

十四日目勝負＝中入り後

宝智山　押し出し　芳　東
宝富士　寄り切り　土佐豊
佐田富　押し出し　魁　聖
栃ノ心　押し出し　鳴の湖
大　道　叩き込み　磋牙司
松鳳山　寄り倒し　天鎧鵬
栃煌山　突き落し　朝赤龍
阿　覧　吊り出し　旭秀鵬
嘉　風　不戦勝　千代国
旭天鵬　掬い投げ　富士東
時天空　引き落し　妙義龍
臥牙丸　突き落し　豊　響
碧　山　押し倒し　豊真将
栃乃若　寄り倒し　隆の山
豪　風　叩き込み　豪栄道
隠岐海　寄り切り　雅　山
若荒雄　押し出し　北太樹
高　安　突き出し　鶴　竜
安美錦　下手投げ　豊ノ島
把瑠都　寄り切り　琴欧洲
日馬富　突き落し　稀勢里
白　鵬　突き落し　琴奨菊

白鵬が寄り切りで把瑠都を下す＝千秋楽

[東]	1	2	3	4	5	6	7	8	9	10	11	12	13	14	千
横綱☆白　鵬	○	○	○	○	○	○	○	○	○	●	○	●	○	○	○
大関☆把瑠都	○	○	○	○	○	○	○	○	○	○	○	○	○	○	●
大関☆琴欧洲	○	○	○	○	○	●	○	○	●	○	○	○	●	○	○
関脇★鶴　竜	○	○	○	○	●	○	●	○	○	○	●	○	○	○	○
小結★雅　山	●	●	●	●	●	●	○	○	●	○	●	●	●	●	●
前1★豪　風	○	●	●	●	●	●	●	●	○	○	●	○	○	○	○
″2★隠岐海	●	●	●	●	●	●	●	●	○	○	●	○	○	○	○
″3★北太樹	○	●	●	●	●	●	○	●	●	●	●	●	●	●	●
″4★豊真将	○	●	○	●	●	○	●	○	●	○	●	○	○	○	○
″5☆妙義龍	●	○	○	○	●	○	●	○	○	●	○	●	○	○	○
″6☆嘉　風	●	●	●	●	○	●	●	●	○	●	○	●	□	○	○
″7☆阿　覧	●	○	●	○	○	●	●	●	●	○	○	○	○	○	○
″8☆松鳳山	○	○	●	●	○	○	●	●	●	○	○	○	●	○	○
″9☆栃ノ心	●	●	○	○	○	●	○	●	○	○	●	○	○	○	○
″10☆時天空	○	○	●	●	○	○	●	●	○	○	○	○	○	○	○
″11★富士東	●	○	●	○	○	●	●	●	○	○	●	●	○	○	●
″12★芳　東	●	●	●	●	●	●	○	●	●	●	○	○	●	●	●
″13☆千代国	●	○	●	○	○	○	○	●	○	●	●	●	■	○	●
″14★隆の山	●	●	●	○	●	●	●	○	●	●	○	●	●	●	●
″15☆朝赤龍	●	○	○	●	●	○	○	○	●	○	○	●	●	●	●
″16★魁　聖	●	○	●	●	●	○	○	○	●	●	○	●	●	●	○

[西]	1	2	3	4	5	6	7	8	9	10	11	12	13	14	千
大関☆琴奨菊	●	○	○	●	○	○	●	○	○	●	○	○	●	○	○
大関☆日馬富	○	○	○	○	○	●	○	○	○	●	○	○	○	●	○
大関☆稀勢里	○	○	●	○	○	○	○	○	○	○	●	●	○	●	○
関脇★豊ノ島	●	○	○	○	●	●	●	●	●	●	○	●	●	○	●
小結★若荒雄	●	●	●	●	●	●	○	○	○	●	○	○	●	○	○
前1☆安美錦	●	●	●	○	○	●	○	○	●	○	○	●	○	○	○
″2★豪栄道	●	●	●	●	○	●	○	○	●	○	○	○	●	○	○
″3★高　安	●	○	○	●	○	○	●	○	○	●	○	●	●	●	○
″4☆栃乃若	●	○	●	○	○	●	○	○	○	●	○	○	●	○	○
″5★豊　響	○	○	●	○	●	○	●	○	●	●	○	●	○	●	○
″6☆旭天鵬	●	○	●	○	○	○	○	○	○	●	●	●	○	○	○
″7★碧　山	●	●	●	●	●	○	●	○	●	○	○	●	○	○	○
″8☆栃煌山	●	○	○	○	○	○	○	○	○	○	○	○	○	○	○
″9★大　道	●	●	●	●	●	○	●	○	●	○	○	○	●	○	○
″10☆臥牙丸	●	○	○	○	●	○	●	○	○	○	○	○	○	○	○
″11☆佐田富	●	○	●	○	○	●	●	○	○	●	○	○	●	○	○
″12★土佐豊	●	●	●	○	●	○	●	○	○	●	○	●	●	●	●
″13☆天鎧鵬	●	○	○	○	○	○	●	○	○	●	●	○	●	●	○
″14★磋牙司	○	●	○	○	●	○	●	○	●	○	●	○	●	○	●
″15★旭秀鵬	●	○	●	○	●	○	●	○	○	●	●	●	●	●	●
″16★鳴の湖	●	○	●	○	○	●	●	○	○	●	●	○	●	●	○

22日　両国国技館

22歳錦織が四大大会8強

全豪テニス男子単4勝は初

【メルボルン共同】テニスの日本男子エースで世界ランキング26位の錦織圭（22）＝フリー＝が23日、メルボルンで行われた四大大会第1戦の全豪オープン男子シングルス4回戦で、第6シードのジョーウィルフリード・ツォンガ（フランス）を2―6、6―2、6―1、3―6、6―3で破り、四大大会で初めてベスト8入りした。

錦織は準々決勝で第4シードのアンディ・マリー（英国）と対戦する。

日本男子としては1932年に4強入りした佐藤次郎を上回る史上初の全豪4勝で、四大大会の準々決勝進出は95年ウィンブルドン選手権8強の松岡修造以来の快挙。68年にプロ選手出場を解禁したオープン化以降で2人目となった。

錦織は今回の全豪で第24シードに入り、四大大会の日本男子で現行の世界ランキング制度が導入された73年以降で初めてシードを獲得していた。

錦織は2007年にプロ転向し、08年に四大大会の全米オープンで16強入り。昨年は世界ランクで当時日本男子最高だった松岡の46位を更新し、11月のスイス室内準決勝でノバク・ジョコビッチ（セルビア）に勝ち、現行制度の世界ランク1位を初めて破る快挙を成し遂げた。

女子ダブルス3回戦で森田あゆみ（キヤノン）藤原里華（北日本物産）組は第7シードのアンドレア・フラバーチコバ、ルーシー・ハラデツカ組（チェコ）に3―6、6―3、2―6で敗れ、8強入りはなかった。

女子シングルス4回戦は昨年のウィンブルドン覇者で第2シードのペトラ・クビトバ（チェコ）が準々決勝に進出したが、セリーナ・ウィリアムズ（米国）は敗退した。

全豪オープンテニス4回戦でジョーウィルフリード・ツォンガを破り、四大大会初のベスト8入りを果たした錦織圭

錦織圭の話　何も考えられないくらい今はうれしい。すごい接戦だったので、頭が真っ白になるときもあった。（四大大会で）ベスト8は初めてなのでそれがすごくうれしい。暑かったので体力的にきつかったが、その中で踏ん張って勝てた。これからは未知の世界。マリーは強敵だし、自分の出せるすべてを出したい。

錦織・クルム伊達組2回戦へ

【メルボルン共同】テニスの全豪オープン第7日は22日、メルボルンで行われ、混合ダブルス1回戦で日本男子のエース、22歳の錦織圭（フリー）と女子のベテラン、41歳のクルム伊達公子（エステティックTBC）のペアが昨年の全米オープン準優勝のエドゥアルド・シュワンク、ヒセラ・ドゥルコ組（アルゼンチン）を6―4、6―1で下し、2回戦に進んだ。

女子シングルス4回戦は2連覇を目指すキム・クライシュテルス（ベルギー）が昨年の全仏オープン覇者の李娜（中国）を4―6、7―6、6―4で下し、第1シードのキャロライン・ウォズニアッキ（デンマーク）とともに8強入り。

兵庫が4度目の優勝

男子駅伝の都道府県対抗

【共同】第17回全国都道府県対抗男子駅伝は22日、広島市平和記念公園前発着の7区間48キロで行い、兵庫が2時間20分19秒で2年ぶり4度目の優勝を果たした。優勝回数は史上最多5度の長野に続き、単独2位となった。

前回優勝の栃木は4位。22秒差の2位に東京、3位には熊本が入った。

兵庫は1区で中谷圭佑（西脇工高）が区間賞を獲得した。その後も4区の広田雄希（西脇工高）が区間2位と好走するなど上位をキープ。アンカーのエース竹沢健介（エスビー食品）が6区までの5位から逆転した。

全国都道府県対抗男子駅伝で2年ぶり4度目の優勝を果たし、ゴールする兵庫のアンカー・竹沢健介

18歳吉村が高校生日本一

男子単で水谷以来2人目

本球日卓全

【共同】卓球の全日本選手権最終日は22日、東京体育館で行われた。

男子シングルス決勝は18歳の吉村真晴（山口・野田学園高）が、6連覇を狙ったロンドン五輪代表の水谷隼（明大）を4―3で下し、同種目で水谷以来となる史上2人目の高校生日本一に輝いた。

吉村は積極的な攻撃で第1、2ゲームを連取。第5ゲームでは3度のマッチポイントをしのぎ、7―10からの5連続得点で大逆転した。

ジュニアの部で3連覇した17歳の丹羽孝希（青森山田高）は準々決勝で敗退した。

男子シングルスで初優勝した吉村真晴

女子は西野友毬が優勝

フィギュア全国高校選手権

【共同】全国高校スケート、アイスホッケー選手権第4日は23日、群馬県総合スポーツセンターアイスアリーナなどで行われ、フィギュア女子はショートプログラム（SP）2位の西野友毬（東京・武蔵野）がフリーで逆転し、合計152・14点で初優勝した。

SPで首位だった友滝佳子（岡山理大付）が2位。

同男子はSP1位の田中刑事（岡山理大付）がフリーでも1位となり、合計213・05点で2連覇した。

チームで日本が優勝

シンクロ・ドイツ・オープン

【共同】シンクロナイズドスイミングのドイツ・オープンは22日、ドイツのボンで各種目のフリールーティン（FR）決勝を行い、チームは4月の世界最終予選でロンドン五輪の出場枠獲得を狙う日本が93・3125点で優勝した。最終予選でライバルとなるウクライナが91・9500点で2位。強豪のロシアやスペインは出場していない。

デュエットは乾友紀子、小林千紗組（井村シンクロク）が91・9500点で制し、ウクライナのペアが2位だった。

スピードの男子1万メートルは、昨季まで全日本選手権を総合2連覇した中村奨太（北海道・駒大苫小牧）が14分14秒55で初優勝した。

スピード女子、高山姉妹が優勝

男子1000は藤野初制覇

高校スケート、アイスホッケー

【共同】全国高校スケート、アイスホッケー選手権第3日は22日、群馬県総合スポーツセンター伊香保リンクなどで行われ、スピードの女子3000メートルで高山梨沙（北海道・駒大苫小牧）が4分25秒83で3連覇を達成した。

同1000メートルは梨沙の妹の1年、菜摘（北海道・駒大苫小牧）が1分21秒42で制した。

男子1000メートルは藤野裕人（北海道・標茶）が大会新の1分11秒92で初制覇した。

フィギュア女子のショートプログラム（SP）は友滝佳子（岡山理大付）が55・22点で首位に、男子SPは田中刑事（岡山理大付）が72・57点でトップに立った。

姉妹で優勝し笑顔を見せる女子3000メートルで3連覇した高山梨沙（右）と女子1000メートルで優勝した妹の菜摘

イタリアでは無敗の首位ユベントスと勝ち点1差で追う2位のACミランが、ともに勝利。スペインも、首位レアル・マドリードと2位のバルセロナが勝って勝ち点5差は変わらなかった。

清武、酒井ら選出

サッカー五輪予選戦

【共同】日本サッカー協会は23日、23歳以下で争う男子のロンドン五輪アジア最終予選C組第4戦のシリア戦（2月5日・アンマン）に臨む日本代表21人を発表し、MF清武（C大阪）やDF酒井（柏）らが選ばれた。

代表は25日に大阪に集合し、事前合宿を行うドーハへ向けて出発。2月2日に試合会場のあるヨルダンへ移動。情勢が不安定なシリアではなく中立国で試合を行う。

5大会連続9度目の本大会出場を目指す日本は、C組で3連勝の勝ち点9で首位。シリアは同6の2位にいる。12チームが参加している最終予選は4チームずつ3組に分かれ、各組1位が五輪切符を獲得。

監督「ACL目標に闘う」

J1新潟が新体制

【共同】J1新潟は23日、新潟市の東北電力ビッグスワンスタジアムで新体制を発表し、新加入9選手とともに記者会見した黒崎久志監督（43）はスローガンの「闘志」の文字を掲げ「アジア・チャンピオンズリーグ（ACL）の出場権獲得を目標に、闘う姿勢を前面に出す」と力強く述べた。

J1のG大阪から期限付きで加入したFW平井将生（24）は「新潟のサッカーは自分に合っている。もう一花咲かせたい」と意気込んだ。

また黒崎監督はキャプテンには昨季から引き続き、MF本間勲（30）を起用する方針を明らかにした。

ダルビッシュが帰国

【共同】米大リーグ、レンジャーズ入りしたダルビッシュ有投手（25）が23日、入団会見が行われたテキサス州から成田空港着の航空機で帰国した。

すっきりとした表情を浮かべたダルビッシュは「おめでとうございます」という報道陣からの言葉に軽くうなずいた。到着ロビーには大勢のファンが待ち受け、父ファルサさんとともに姿を現すとカメラのフラッシュが無数にたかれた。

昨年12月にポスティングシステム（入札制度）でのメジャー挑戦を表明し、交渉期限の18日（日本時間19日）に6年契約に合意した。

3年連続開幕投手に意欲

成瀬が自主トレを公開

【共同】ロッテの成瀬善久投手が23日、QVCマリンフィールドで自主トレーニングを公開し、3年連続の開幕投手に向け「やることをやれば監督は見ていてくれる。年に一人の座で、守り続けたい」と意欲を燃やした。オフは体のケアを主眼に休養と筋力トレーニングに充てたそうで、この日はノックやランニングなどで切れの良い動きを見せた。

今季の開幕カードは楽天戦で、相手の先発投手は昨季沢村賞の田中が有力視される。ロッテは2004年を最後に開幕戦での白星から遠ざかっており、成瀬は「マー君（田中）だからロースコアになる。8～9回を1失点くらいに投げたい」と、試合に思いをはせていた。

ニッケイ新聞 NIKKEY SHIMBUN
EDITORA JORNALÍSTICA UNIÃO NIKKEI LTDA.
Rua da Glória, 332 - Liberdade
CEP 01510-000 - São Paulo - SP
Telefone: (11) 3208-3977
www.nikkeyshimbun.com.br
Diretor Presidente: Raul M. Takaki
Jornalista Responsável: Takao Miyagui - MT 15.167-SP
Redator: Masayuki Fukasawa
Redação: Fax: (11) 3208-5521 nikkeybr@nikkeyshimbun.com.br
Assinatura: Fax: (11) 3341-6476 nikkeyshimbun@yahoo.com.br
Publicidade: anuncio.nk@hotmail.com
Periodicidade: Terça-feira à Sábado
Preço Assinatura: R$ 540,00 (Anual) / R$ 300,00 (Semestral)