Restaurante MUSSASHI
Rodízio Everest 刺身２６貫
寿司、その他、８０品から
選び放題 食べ放題 バーゲン中!
R$54.99 を R$38.49
R. dos Estudantes, 28 - Liberdade
São Paulo - SP – (11) 3203-0900

DIRETOR PRESIDENTE
RAUL M. TAKAKI
JORNALISTA RESPONSÁVEL
TAKAO MIYAGUI

ニッケイ新聞
NIKKEY SHIMBUN

Rua da Glória, 332 – CEP 01510-000 – São Paulo – SP – Tel. (11) 3208-3977 – www.nikkeyshimbun.com.br

Shoyu Hatenkoo. Realça o sabor e a beleza de cada receita.
MARUITI
www.maruiti.com.br

ANO XV – Nº 3488 SÃO PAULO, TERÇA-FEIRA, 27 DE MARÇO DE 2012 R$ 3,00

米中ロ、ミサイル阻止へ

北朝鮮包囲網が前進
首脳会議で緊密協調確認

【ソウル共同】韓国訪問中のオバマ米大統領は26日、第2回核安全保障サミットの開催地ソウルで中国の胡錦濤国家主席と会談した。胡主席は、長距離弾道ミサイルの発射実験とみられる北朝鮮の「衛星」打ち上げ予告を深刻に受け止めて懸念を表明、両首脳は発射阻止を含めた北朝鮮対応で緊密に協調していくことで一致した。ローズ大統領副補佐官が明らかにした。北朝鮮に自制を促すことで合意。メドベージェフ氏は発射中止を求める考えを韓国の李明博大統領にも示した。北朝鮮を除く6カ国協議参加国が発射阻止に向けて動きだしたことで、北朝鮮に対する国際包囲網の形成が進んだ。

「第２回核安全保障サミット」の開幕前に、ソウル市内で中国の胡錦濤国家主席（右）と握手するオバマ米大統領＝26日（ＡＰ＝共同）

韓国大統領府によると、胡主席は26日の李大統領との会談で、北朝鮮に発射を中止するよう数回求めたことも明らかにした。

ただ、中国は北朝鮮の新指導者、金正恩氏の体制が不安定化することを懸念し、強い圧力をかけることには慎重。今後どの程度北朝鮮に働き掛けるかをめぐり、各国間の温度差が表面化する可能性もある。

オバマ氏と胡主席は発射が強行された場合、どのような措置を取ることが必要かを検討することでも一致した。

ローズ氏は具体的な対応については明らかにしなかったが、「あらゆる選択肢を排除していない」と指摘、国連安全保障理事会で制裁強化へ向け、新たな安保理決議案を検討する可能性も示唆した。

一方、新華社電によると、胡主席はオバマ氏に北朝鮮との対話を継続するよう要求。これに対しローズ氏は、オバマ氏が「北朝鮮との対話を望んでいるが、北朝鮮がミサイルを発射すればできない」と明確に表明したことを明らかにした。

オバマ氏は、ミサイル発射は明確に安保理決議違反だと胡主席に強調し、中国が北朝鮮に対して持つ影響力を行使することが非常に重要だと訴えた。

核安全サミットが開幕

【ソウル共同】核テロ防止のため、放射性物質の管理や防護策強化を首脳級で話し合う「第2回核安全保障サミット」が26日夕、ソウルで開幕した。2日間の日程。オバマ米大統領や胡錦濤中国国家主席ら57カ国・機関の首脳らが参加。野田佳彦首相は26日夜にソウル入りし27日朝の討議から加わる。

国際社会と対立し核開発を進める北朝鮮とイランは参加しない。

サミットは核テロを国際社会の最大の脅威の一つと位置付ける米国が音頭を取り、2010年4月にワシントンで第1回会議を開催。東京電力福島第1原発事故を受け、原子力施設の安全策検討も主要議題に加えた。野田首相は事故の教訓を紹介する。

第1回会議では、核兵器の原料になる高濃縮ウランの民生分野での使用抑制やプルトニウムの管理徹底などを盛り込んだ作業計画を採択した。

これに伴い、ウクライナが今月22日、同国に保管されていた高濃縮ウランを全てロシアに移送したと発表するなど一部で成果も上がっている。

26日夜のワーキングディナーでは米ロ韓など13カ国・機関の首脳らが発言を求め、自国の成果をアピールした。

原発で災害に対する安全策を講じても、この情報をテロリストが入手すれば逆にテロに利用される恐れがあるとの問題提起もあり、27日に議論。27日夕に協議の成果をまとめた共同コミュニケを採択する。

また有志国により分野別の研究グループを六つつくり、日本は放射性物質の輸送時の安全策を検討するグループの中心になる予定。

北朝鮮は、共同コミュニケなどが同国の核問題に触れれば「宣戦布告とみなす」と警告、韓国は厳戒態勢を敷いている。韓国側は「個別の国の核問題は扱わないが、北朝鮮に核物質を放棄しなければならないとのメッセージがサミットで発せられる」としている。

東京にもＰＡＣ３配備
北朝鮮の「衛星」発射を警戒

【共同】北朝鮮の長距離弾道ミサイル発射実験とみられる「衛星」打ち上げ予告を受け、日本領域へ落下する場合に備える自衛隊の迎撃態勢の全容が23日、判明した。

地対空誘導弾パトリオット（ＰＡＣ３）を先島諸島の石垣島と宮古島、沖縄本島に投入。万が一に備え、首都中枢を防衛するため、防衛省本省がある陸上自衛隊市ケ谷駐屯地など東京にもＰＡＣ３を展開する。海上配備型迎撃ミサイル（ＳＭ３）を搭載したイージス艦を沖縄周辺の東シナ海とその近海に2隻、日本海に1隻の計3隻を配備する。防衛省はＰＡＣ３の配置に向け沖縄県など関係自治体と調整を進め、自衛隊がミサイル防衛（ＭＤ）の態勢を整えるための破壊措置命令を30日に出す方向だ。

ＭＤは米軍の早期警戒衛星が探知する発射情報に基づき地上とイージス艦のレーダーで追尾する。イージス艦からＳＭ３を発射して大気圏外で迎撃し、撃ち漏らした場合はＰＡＣ３が着弾する前に迎撃する二段構えだが、確実に撃ち落とせる保証はない。

政府は、今回の迎撃態勢で沖縄県内の計4カ所にＰＡＣ３の発射機とレーダーなどの関連装備を配備する計画だ。

石垣島は2013年3月の開港を目指して整備が進む新石垣空港（石垣市）の国有地への配備で調整している。宮古島は航空自衛隊の宮古島分屯基地（宮古島市）に展開。沖縄本島は空自第5高射群（本部・那覇市）の知念分屯基地（南城市）と恩納分屯基地（恩納村）を想定している。

防衛省は14年度中にＰＡＣ３を第5高射群へ配備する予定で、沖縄にはまだない。このため岐阜県各務原市の航空自衛隊岐阜基地などのＰＡＣ３を広島県呉市まで陸送し、そこから民間フェリーなどで沖縄へ運ぶ。

潜水艦で最深部探検
キャメロン監督、単独で初

【ロサンゼルス共同】米映画監督のジェームズ・キャメロン氏が、米領グアム島の南西沖合約320キロ付近にあり、世界で最も深い南太平洋マリアナ海溝の最深部（水深約1万1千メートル）を単独で潜水艇に乗って探検した。支援する米ナショナル・ジオグラフィック協会が25日発表した。現場付近はこれまでに日本の海底無人探査機「かいこう」などが調査をしている。同協会によると、有人潜水の成功は52年ぶり2回目で、単独ではキャメロン氏が初めて。

キャメロン氏は現地時間の26日早朝、自分も設計に参加した潜水艇で潜行を開始し、約2時間40分かけてマリアナ海溝の最深部「チャレンジャー海淵」付近に到達した。キャメロン氏は大ヒット映画「アバター」や「タイタニック」の監督として知られる。

外国人47人が看護師試験に合格

【共同】厚生労働省は26日、経済連携協定（ＥＰＡ）に基づいて来日したインドネシアとフィリピンの看護師候補者47人が、第101回看護師国家試験に合格したと発表した。ＥＰＡで来日した外国人の合格者は昨年の前回試験の16人から約3倍と大きく増え、合格率も11・3％で前回の4％に比べ約7ポイント上昇した。

林原が更生手続き終結

【共同】不正経理の発覚を受け、化学品専門商社、長瀬産業（大阪市）をスポンサーに会社更生手続きを進めていた岡山市のバイオ企業、林原は26日、東京地裁から同日付で手続きの終結決定を受けたと発表した。

岡山市内で記者会見した管財人の松嶋英機弁護士は、負債総額約1400億円のうち約1250億円を既に弁済し、残りの負債のうち約55億円も今夏すぎまでに弁済する見通しとなったことを明らかにした。

「原発ゼロ」目前に
新潟・柏崎刈羽6号機が運転停止

【共同】東京電力は26日未明、新潟県の柏崎刈羽原発6号機（135万6千キロワット）の発電を停止、定期検査に入った。原子炉も完全に止め、東電は保有する17原発全ての運転を停止した。全国の商業用原発54基のうち、運転を続けるのは北海道電力泊3号機（北海道泊村）1基だけとなり、「稼働原発ゼロ」が目前に迫ってきた。夏場の電力不足への懸念は一段と強まる。

政府の原子力安全委員会は、定検中の関西電力大飯3、4号機の安全評価（ストレステスト）の1次評価は問題ないとする確認結果を決定。野田佳彦首相は週内にも関係3閣僚と協議し、再稼働に向けた手続きを本格化させる。

ただ、運転再開の具体的な時期にめどは立っておらず、東電の福島第1原発事故で不信感が高まった安全に対する地元の理解を得られるかどうかが焦点となる。

東電の全原発が停止するのは、2002年に発覚したトラブル隠し問題で全基の点検を迫られた03年4～5月以来。東電の西沢俊夫社長は「今夏の電力需給を精査中だが、安定供給確保に最大限の努力をしていく」としている。

稼働原発の残り1基となった泊3号機は5月5日に運転を停止し、定検入りする。政府が公表した今夏の電力需給予想によると、他の原発の再稼働が実現せず、一昨年並みの猛暑だった場合、全国でピーク時に1割近く電力が不足する恐れがある。供給対策を急ピッチに進めた東電管内でも300万キロワット程度不足する可能性がある。

焦点となる大飯3、4号機の再稼働では、福井県が新たな安全基準を示すよう政府に求めている。地元への説明を経て理解が得られれば、首相と3閣僚が政治判断で再稼働を決定する。

東電は福島第1原発事故に伴い第2原発も停止しており、火力発電の燃料費増が経営を圧迫。13年度以降に柏崎刈羽原発を再稼働させて収益改善につなげる意向だが、新潟県の泉田裕彦知事は「原発事故の検証が先」と慎重な姿勢だ。

消費増税で民主議論
根強い反対派との調整続く

【共同】民主党の社会保障と税の一体改革に関する「合同会議」は26日夕、消費税増税関連法案をめぐる議論を再開した。前原誠司政調会長は、焦点となっている経済状況によって増税を一時停止する法案付則「景気条項」修正について、野田佳彦首相が韓国訪問から帰国する27日以降に最終調整する考えを表明した。党執行部は30日の閣議決定を視野に27日にも党内論議を決着させたい意向だ。

前原氏は26日午後、輿石東幹事長と国会内で会談し、速やかに結論を得る方針を確認。輿石氏は、その後の記者会見で「何としても年度内に結論を出し、閣議決定したい」と述べた。景気条項に関して増税反対派は、経済成長率など具体的な数値を明記し水準に達しなかった場合は増税を停止すべきだと主張、政府側は難色を示しており議論が続いている。

樹海

金王朝の3代目は、まだ29歳と若いが、朝鮮人民軍最高司令官であり大将に就任と中々に偉い。母は日本にいたし、本人も訪日の経験があるらしいけれども、この3代目はとても手強い。政治権力を完全に掌握したのかは不明ながら―と「謎」に満ちているけれども、初代の金正日氏生誕100年を記念して「衛星」を打ち上げると公表しアメリカを仰天させ日本も韓国もおろおろするばかり▼「輝ける指導者」になってから日は浅いが、米と核政策の転換やミサイル発射も停止すると合意したばかりなのに平和利用のために「衛星」発射なのだから世界の国々がびっくりするのは当たり前である。アメリカ政府は猛反発し、韓国の李明博大統領は、昨日からソウルで始まった核安全保障サミットで米中ロ首脳と「衛星阻止」と会談し、日本も北朝鮮の「衛星」対応に追われている▼田中防衛相は、既に破壊措置命令を発令する意向を固めている。「衛星」が日本領域に落下や着弾する事態に備え沖縄の石垣島などにパトリオット（ＰＡＣ３）を配備し、日本海にもミサイル防御の装備を完備したイージス艦を展開し、首都圏の防御にあてる方針で安全保障会議（議長・野田首相）も開く。と、天下がひっくり返るような騒ぎになっている▼この発射司令は、金正恩氏が命じたものだろうが―こんな重要な政策がいとも簡単に決まるところに北朝鮮の「怖さ」がある。軍司令官になってまだ3カ月だが、軍部の幹部らの粛清も2桁に及び迫撃砲で処刑し「髪の毛1本も残すな」の虐殺報道もあるし、3代目はやはり手強い。（遯）

ALFAINTER TURISMO
アルファインテル南米交流
Venda de Passagens Aéreas: NACIONAL e INTERNACIONAL;
海外＆国内旅行の航空券やツアー
Elaboramos Roteiros p/ Viagens Individuais e Grupos;
団体旅行から個人・グループ旅行プランのお手伝いをします。
Reserva de Hotéis no Brasil e no Exterior;
ホテル予約(ブラジル、海外)。
Fretamento de Vans, Micro-Ônibus e Ônibus;
マイクロバス、観光バス、ヴァンの予約。
Receptivo com Guia em Idioma Japonês e Inglês;
インバウンド(日本語、英語ガイドサービス)。
Serviço de Documentação e Vistos Consulares;
ドキュメント＆ビザ発給サービス。
SÃO PAULO sao@alfainter.com.br
(11) 2187-8989
TOKYO info@alfainter.co.jp
(03) 5473-0541
Visite nosso site: www.alfainter.com.br
ENDEREÇO: Rua AMÉRICO DE CAMPOS, 47A - LIBERDADE - CEP.01506-010 - SÃO PAULO - SP

VIAJAR É VIVER INTENSAMENTE!
CONSULTE OUTRAS DATAS E DESTINOS INTERNACIONAIS E NACIONAIS
Saídas regulares, com preços a partir de (em dólar):
CANCUN (7 noites) 1+9 de 196,80
PERU (7 noites) 1+9 de 209,80
NOVA YORK (7 noites) 1+9 de 256,80
PUNTA CANA (7 noites) 1+9 de 172,80
SANTIAGO (3 noites) 1+9 de 87,60
BUENOS AIRES (4 noites) 1+9 de 63,00
E MAIS: viagens de férias, cruzeiros, ecoturismo, roteiros personalizados e sob medida, pesca, destinos nacionais e internacionais, seguro-viagem e Japan Rail Pass
TUNIBRA 1949 TRAVEL
www.tunibra.com.br | tunibra@tunibra.com.br
INFORMAÇÕES E RESERVAS
(11) 3346-8200
Preços por pessoa em apto duplo, sujeitos à alteração e disponibilidade
Consulte datas de saída e outras informações

PSDBの聖市長候補決定

５２％を得たセーラ氏
得票率思いのほか伸びず
選挙民の信頼得られるか

聖市長選候補者を決めるため、２５日に行われたブラジル民主社会党（PSDB）の予備選挙で、ジョゼ・セーラ氏が５２・１％を獲得し、正式な候補に決まったと２６日付伯字紙が報じた。

予備選での勝利後、団結をアピールしたセーラ氏（中央）

２５日のPSDB予備選は、セーラ氏とリカルド・トリポリ下院議員、ジョゼ・アニバル聖州エネルギー局長の３者で争われ、下馬評通りセーラ氏が勝利。０４年に聖市長に当選後、０６年の聖州知事選でも当選、１０年の大統領選には敗れたが、知名度はダントツの市長候補が誕生した。

聖市内のPSDB党員は２万８３８人だが、２５日に市内５８カ所の投票所に出向いたのは６２２９人。開票の結果、５２％余の３１７６票を得たセーラ氏が当選。アニバル氏の得票率は３１・２％、トリポリ氏は１６・７％だった。

とはいえ、ジェラウド・アウキミン聖州知事やフェルナンド・エンリッケ・カルドーゾ元大統領が事前にセーラ氏支持を表明した後の予備選だけに、他２候補の得票総数との差が２５６票のみだったのは予想外。

セーラ氏陣営は当初８０％得票と見ていたが、南部はアニバウ候補の支持が固いなどの理由で修正した６５％はおろか、最悪でも予想した５５％も割り込んだからだ。

セーラ氏の得票率が思いのほか低かったのは、出馬表明が予備選の最終受付後で、予備選の日付も変更といった土壇場のバタバタを繰り返した事や、若手が台頭すべきと見る人々もいる事の反映といえるが、他党からも攻撃材料とされている０６年の市長辞任問題も足を引っ張ったようだ。

０６年の市長辞任問題はセーラ氏のすねの傷といえ、出馬表明後の任期全う宣言にも関わらず、最近また蒸し返された。というのも、０４年の市長選の時、０６年の大統領選のために市長辞任という事はないかと聞かれ、辞任しないと返答した同氏が、辞任しないという文書にも署名したのに、０６年に辞任したのは公約違反と批判されたセーラ氏が、登記所に行って署名した文書ではなく、署名したのはただの紙切れ（パペルジーニョ）と切り替えしたからだ。

批判の声はこの発言後さらに高まり、セーラ氏も予備選直前は出かけるのを避け、電話での投票依頼などに明け暮れたといわれるほど。

３月１、２日に行われたダッタフォーリャ調査では、１月末の調査より支持率が９％ポイント上がり３０％。民主運動党のガブリエル・シャリッタ氏と労働者党のフェルナンド・ハダジ氏の３者対決での支持率は４９％で、１５％のシャリッタ氏、８％のハダジ氏を大きく引き離した。ただ、０６年の辞任を快く思っていない人が６６％、１４年の統一選でも大統領選に出ると思う人が６６％という現実は、挙党体制の確立、副市長候補の人選などと共に、考慮すべき項目の一つといえるだろう。

東西南北

２５日の聖州選手権コリンチャンス対パルメイラス戦は２対１でコリンチャンスが勝ち、同選手権上位はサンパウロ、コリンチャンス、パルメイラス、サントスの順に。コリンチャンス対パルメイラス戦会場のパカエンブ競技場付近は試合前、聖市北部で応援団同士数百人の抗争事件が起きた後でもあり、緊張した雰囲気。抗争ではパルメイラス側の青年１人が頭を撃たれて夜死亡。別の被弾者１人に投石で頭蓋骨骨折など負傷者が７～８人出たようだ。死亡した青年は、昨年８月にコリンチャンス応援団員１人が死亡した抗争事件で被弾した青年の弟。◎

豪州で泥棒と間違われた伯人学生が電撃ショック銃で撃たれて死亡した事件から１週間後の２５日未明、サンタカタリーナ州で麻薬使用後に暴れだし手のつけようがなくなった男性に警察が電撃銃を使い死亡する事件。安全性論議は伯国でも？◎

中東最大の投資会社、アラブ首長国連邦のムバダラ開発がエイケ・バチスタの会社ＥＢＸグループの株５・６３％を２０億米ドルで買い取った。「南米戦略における最大の交渉だった。しかも６３という、私のラッキーナンバーでまとまってくれるなんて」と社の戦略がうまく行ったことにエイケは大喜び。伯国を代表する億万長者の成功は何よりだが、息子の交通事故問題への対処も気になるところ。

聖州　全国の囚人の３分の１
殺人犯より麻薬犯目立つ

伯国全体の囚人の３分の１が聖州で投獄されていることが判明した。２５日付フォーリャ紙が報じている。

法務省の調べによると２０１１年７月現在、伯国の２６２人に１人が刑務所に入っている。これは１９９５年の６２７人に１人を大幅に上回る数字だが、聖州はその３分の１を占め、１７１人に１人が投獄されている。

また、人口１万人あたりの囚人数は２６９・３８人で、これも９５年の９５人から３倍の伸びを示している。この割合を世界で最も人口の多い１０カ国（伯国は世界第５位）で比べると、伯国は米国の７３０人などについで世界第３位となる。

従来は、こうした逮捕者の増加は都会部での暴力犯罪の増加の結果と見られ、実際、２００３年までの調査ではそれが当てはまっていた。だが、聖州の殺人事件発生率はこの１０年で６０％以上落ちており、研究者の間では、２００６年の麻薬取締法適用で常習者が投獄されなくなった一方、密売者は釈放がなく、最適５年の服役となったことで逮捕者が増えたのではないかと見ている。

また、伯国の場合、貧しい青年犯罪者が裁判を受けられないケースが多く、刑務所に収監中の４０％以上が未決犯だ。これは米国の２１％を大きく上回っている。未決囚の多くは窃盗犯で、殺人犯よりも多いという。

国家法務審議会が２５州で行った最近の集団審査では、保護観察付きの執行猶予や公益奉仕などの代替刑に定期的な裁判所への出頭命令などの適用により、罪状はそのままで７万２６００人の囚人に恩恵が与えられ、３万６千人が出所。ジウソン・ディップ高等裁判事は「暴力性を伴わない軽度の窃盗は拘禁刑の対象にはならない」と語っている。

豪州で伯人学生偲ぶ集い
海岸行進後に追悼文朗読

オーストラリアで１８日未明に死亡したロベルト・ラウディジオ・クルチさんを偲ぶ集いが２５日にもたれ、遺族や友人らがシドニーの海岸を行進したと２６日付伯字紙が報じた。

「抗議行動としての行進ではなく、すばらしい友ベッチーニョを偲ぶための行進を彼が好きだった場所のひとつで平和的に行おう」との呼びかけに応じて集まったのは、伯人学生ら２５０人。

ロベルトさんの遺族も公的な場での行事に初めて参加したが、友人達が人垣を作り、報道関係者が近づかないようにとの心遣いを見せた。

大半が白いシャツを着、「ベッチーニョ、いつか会おうね」と書かれた横断幕を手に約１キロ歩いた人々は、ハンター公園で日没を見ながら歌を歌って祈りを捧げ、ロベルトさんへの追悼メッセージをポ語と英語で読み上げた。友人達は、両親を早く亡くしたロベルトさんは「あれ以上悪い事は起こらない」と言いつつ、積極的に生きる、サッカー好きの好青年だったと回顧している。

シコ・アニージオ死去
伯国喜劇界の第一人者
多彩な役柄を演じ分け

ＴＶ創成期から、伯国喜劇界最大のスターとして君臨し続けたフランシスコ・アニージオ・デ・オリベイラ・パウラ・フィーリョことシコ・アニージオが２３日、リオの病院で肺感染による心停止により亡くなった。８０歳だった。

８０歳になっても積極的に活動していたが、２０１０年８月頃から体調が優れず、昨年１２月２２日よりサマリターノ病院に入院していた。

１９３１年セアラ州生まれのシコは８歳でリオに移住。１４歳の頃からラジオ番組に出演しはじめ、３２種類とも言われる多彩な声色を操り物真似コンテストで優勝を飾り、アナウンサーや俳優、放送作家の仕事もはじめる。

１９５０年に、後にシコの代名詞となる多彩なキャラクターの中で最も有名な貧乏教師「ライムンド先生」を生みだしてラジオで人気者となり、５９年にはＴＶリオ局で自身初のショー「シコ・トタウ」をはじめる。

１９６０年代にテレビ局がビデオテープを使用出来るようになると、複数のキャラクターを演じられるシコの本領が発揮され、特にＴＶグローボでの「シコ・シティ」（１９７３～８０年）、「シコ・アニージオ・ショー」（１９８２～９０年）は人気番組となった。その番組中で、ナルシスト俳優アルベルト・ロベルト、うそつき老人パンタレオン、元サッカー選手のカリオカ（リオっ子）アザンブジャ、南部のお婆ちゃんサロメー、伯国の田舎訛りの吸血鬼ベント・カルネイロなど、全部で２０９存在すると呼ばれるキャラクターを演じわけ、茶の間の笑いを誘った。

そんなシコをＴＶグローボの元名物副局長のボニは「シコがアメリカ人だったら世界的スターだった」と称し、シコの番組ディレクターを長くつとめたカルロス・マンテガは「イギリス生まれだったらチャップリンだった」と語っている。

２０００年にＴＶグローボの体制批判的発言を行って以降、しばらくテレビ出演が少なくなっていたが、２００９年に人気お笑い番組「ゾーハ・トタウ」の特番に出演後は同番組に積極的にゲスト出演するなど健在ぶりも示していた。

シコの死を受け、「伯国が生んだ最も輝いた芸人のひとり」と称したジウマ大統領をはじめ、シコと人気を分け合ったジョー・ソアレスやレナート・アラゴン（ジジ）など多くの喜劇人も追悼の言葉を寄せた。

最も有名な「ライムンド先生」に扮するシコ

２６日付フォーリャ紙によると、未亡人となった６人目の妻マルガ・ジ・パウラさんは、シコの意を受け、死の原因にもなった喫煙撲滅基金を設立することを発表。遺体は火葬に付され、その灰は遺言通り、シコの故郷セアラ州マラングアペとＴＶグローボのあるリオのプロジャックに半分ずつまかれるという。

外国為替市況
中銀サイトより
3月26日 4時現在
米ドル相場
売 1.8159 R$
買 1.8143 R$
円 相 場
売 0.0219 R$
買 0.0219 R$

天気予報

	3月	最高	最低	天気
サンパウロ市	28日	21度	17度	雨
	29日	22度	18度	曇一時俄雨
	30日	24度	18度	曇一時俄雨
海岸	28日	25度	19度	雨又雷雨
	29日	26度	20度	晴一時雷雨
	30日	27度	19度	晴一時雷雨
内陸	28日	28度	19度	晴一時雷雨
	29日	28度	207度	晴一時雷雨
	30日	28度	20度	晴一時雷雨
日の出6:13 日の入 18:09				

（226）

「いったいどういうことなんだ」
「なんのことですか」
「気をつけて物を言わんか！」父親が大声でどなる。
「わしはお前の父親だ。頭を下げんか。わしが何を言っているか分らぬ筈がない。あの男のことだ。イリエウスではその噂で持ちきりだ。農園の方にまで伝わっているぞ。妻のある男とは知らなかった、とは言わせん。奴はそれを隠していなかった。いったいどういうことなんだ」
「言ったってどうにもならないでしょう。どうせ分ってくれないもの。此処では私のことを分ってくれる者なんか誰もいないんだわ。もう何回もお父さんに言ったでしょう。私は親類の人たちが選んでくれた人なんかと結婚しませんからね。またどっかの農園主の台所に埋もれるとか、イリエウスの弁護士とか医者とかに女中みたいに仕えるなんてこともしませんからね。私は私の思うように生きていきたいの。学校を出たらどこかの事務所で働きたい」
「何を言ってるんだ。お前はわしの言う通りにすればいいんだ」
「私は自分のしたいようにします」
「なんだって」
「自分のしたいように…」
「黙らんか！ろくでなしが」
「私を怒鳴り付けないでっ。私はあなたの娘です。貴方の奴隷じゃありません」
「マルヴィナ！」母親が叫んだ。
「お父さんにそんな口をきくものじゃありません」
メルクは娘の手首をつかみ、その顔に平手打ちをくらわせる。
「いいわよ、私あの人と出て行きますからね」マルヴィナが食ってかかる。
「おお、神様！」母親が手で顔を覆う。
「この雌犬が！」
メルクはところかまわず鞭で娘を叩きまくる。足に腹に、尻に顔に胸に鞭を加える。唇が裂け、血が流れる。マルヴィナが叫ぶ。
「ぶてばいいのよ。私はあの人と出て行くんだから」
「ぶち殺してやるぞっ」
ソファーに突き飛ばしうつ伏せに倒れた娘にまたもや鞭の雨を降らせる。鞭の鳴る音が響き、マルヴィナの悲鳴が広場にまで聞こえてくる。
母親は泣きながらおろおろ声で哀願する。
「やめて、メルク、やめて…」そして、戸口のところから身を投げ出すと、夫の手にむしゃぶりついた。
「娘を殺さないで！」

nippak graphics
印刷の事なら
日伯グラフィックス
聖市リベルダーデ区グロリア街三二六番
電話（一一）三二〇八・四八六三

一移民の雑記帳　２０レアル
生活の向上を願いつつも
なかなか浮かばれない人々のために
一移民の体験をつづった節約の書です。
子や孫のためにポ語訳として出版。

梅崎嘉明著の２冊
お求めはニッケイ新聞社本社にて
お問合せは（11）3208-3977

短歌でつづった自分史　２５レアル
1940年代から今日までに至る一移民の
てらいの無い喜怒哀楽を短歌と共につづった自分史
解説の中には幾人の知名人も散見できて
日系コロニアの裏面史とも言える広がりを見せている。

米、日本に巨額負担を要求

合意覆し８百億円超
沖縄海兵隊グアム移転

【共同】日米両政府による在日米軍再編見直し協議をめぐり、米政府が在沖縄海兵隊のグアム移転に伴い負担する予定だったグアムの訓練施設など米軍関連施設の一部の建設費を、日本側に肩代わりするよう求めていることが２４日分かった。日米関係筋が明らかにした。オバマ政権は米議会による歳出削減圧力に直面しており、日本側に負担増を求め、グアム移転について議会を納得させる狙いがありそうだ。

爆撃機が並ぶグアム島のアンダーセン空軍基地＝共同通信社チャーター機から

これらの軍関連施設はグアム移転をめぐる両国の負担配分で、米側が建設費を支出することで合意していたが、それを覆す形で日本側に負担増を求めた。米側が求める日本側負担の増額分は１０億ドル（約８２０億円）以上とみられる。

米サンフランシスコで２３日に開かれた日米両政府の外務・防衛当局による審議官級協議で議題に取り上げられ、日本側はグアムへ移転する海兵隊員が当初計画の８千人の半分程度に縮小することを指摘、むしろ日本側負担の減額を検討すべきだとして難色を示した。米側は一層の増額を求める可能性もあり、協議の難航は必至だ。

日米両政府は２００６年、グアム移転費用１０２億７千万ドルのうち日本側が６０億９千万ドル、米側が約４２億ドルを負担することで合意。日本側は司令部庁舎や学校などの建設費として２８億ドルを国庫から財政支出し、残りは融資や民間事業主体への出資で対応することになっていた。今回、米側の要求に応じれば、日本の財政支出が２８億ドルを上回るのは確実となる一方、米側負担は減少する見通し。

審議官級協議では、米側が在沖縄海兵隊の一部について米軍岩国基地（山口県岩国市）移転を断念し、沖縄残留を打診したことを踏まえ、沖縄に駐留する部隊の構成についても詰めの協議を行い、１万人規模が沖縄に残留することなど大枠がほぼ固まった。

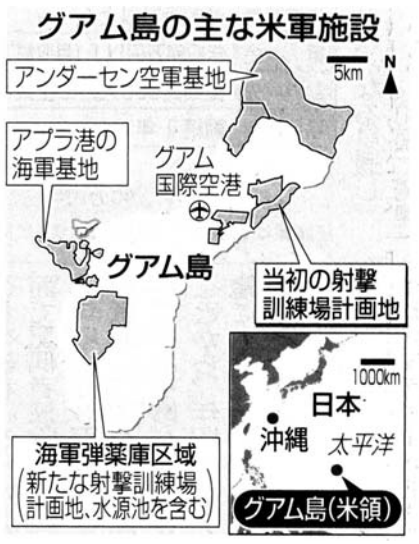

◎

在沖縄米海兵隊のグアム移転　日米両政府は２００６年、在沖縄米海兵隊約８千人を米領グアムに移転する計画に合意。米軍普天間飛行場（沖縄県宜野湾市）を同県名護市辺野古へ県内移設する計画も盛り込まれ、両計画はセットとされてきた。しかし、オバマ政権は台頭する中国をにらみ、アジア太平洋地域の米軍展開を見直す必要があると判断。グアム移転と停滞する普天間移設を切り離し、当初計画の半数程度の海兵隊をグアムに先行移転することになった。

北朝鮮の権力継承へ
正恩氏を国防委員長選任か

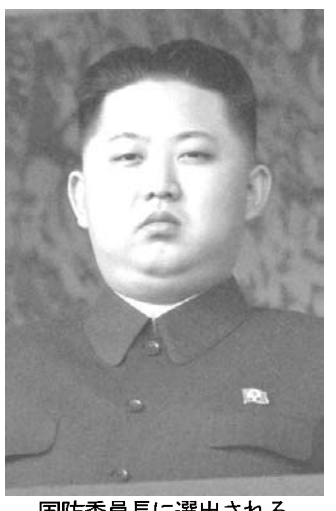
国防委員長に選出される予定の　金正恩氏

【北京共同】朝鮮中央通信は２４日、北朝鮮の国会に相当する最高人民会議が４月１３日に平壌で招集されると報じた。新指導者、金正恩氏が国家機構の最高ポストである国防委員長に選出される可能性がある。

正恩氏はすでに朝鮮人民軍最高司令官の地位にあり、４月中旬の朝鮮労働党代表者会で党トップの総書記に就くとの観測が強まっている。国防委員長の役職も得れば、故金正日総書記の主要ポストを全て引き継ぐ形になり、権力継承が区切りを迎える。

国政進出へ大勝負
橋下維新の政治塾発足

大阪維新の会が開く「維新政治塾」の開講式で、あいさつする同会代表の橋下徹大阪市長

【共同】橋下徹大阪市長が代表を務める大阪維新の会は２４日、全国から２千人を超える受講生を集め「維新政治塾」を発足させた。開講式であいさつした橋下氏は「今の日本は危機的な状況だ。国の形を本気で変えるため、大勝負しないといけない」と述べ、衆院解散に備える考えを示した。

政治塾は次期衆院選を見据えた候補者養成機関の位置付けで、国政進出に向け本格的な一歩を踏み出した。

既成政党不信の受け皿になりつつある維新の会に対し、各党とも警戒感を強めるのは必至。選挙協力を視野に入れた連携の模索や、政策的な対立など駆け引きが一層激化しそうだ。

橋下氏は「大阪都」構想の実現に必要な地方自治法改正をめぐる国会審議や世論の動向を見極め、国政進出の是非を判断する。受講生の街頭演説やディベートの能力なども確かめ、衆院解散時期をにらみながら最終的に４００人程度の「塾生」を選抜。「３００人擁立、２００議席獲得」を目標に掲げる意向だ。

あいさつで橋下氏は「価値観を共有し、統治機構を変えて、決定できる民主主義を実践する政治集団をまとめていきたい」と抱負を述べた。

式に続く初講義では、前横浜市長の中田宏氏らが「統治機構改革」について講演。今後、隔週で講義を開き、都構想のほか事実上の衆院選公約「維新八策」についても受講生らと協議する。

講師役はほかに、元経済企画庁長官の堺屋太一氏ら。受講生は会社員が最も多く、現役官僚、医師、弁護士、地方議員も含まれる。既成政党では唯一、みんなの党の衆院選選挙区支部長も一斉に参加。書類選考時点で応募者は海外在住者も含め３３２６人に上った。

母親が３児を殺害
鹿児島　首を締め無理心中か？

【共同】２４日夜、鹿児島市中山１丁目の会社員福冨拓也さん（３９）方で、小学４年の長男翔也君（１０）、小学２年の次男倖生君（８）、長女りおちゃん（４）のきょうだい３人が死亡しているのが見つかり、鹿児島県警は２５日、殺人の疑いで母親の無職さとみ容疑者（３７）を逮捕した。

県警の調べに、さとみ容疑者は容疑を認め「自分も死ぬつもりだった」と無理心中をほのめかしている。「子どもに会いたい」とも話しているという。

逮捕容疑は、２４日午後３時ごろ、自宅で３人の首を絞めて殺害した疑い。

３人の首にはひものようなもので絞められた痕があり、鹿児島南署は２６日以降、司法解剖して死因を調べる。

発見時、さとみ容疑者は手首に切り傷を負って倒れていたが、命に別条はなかった。

県警によると、同日午後７時４５分ごろ、拓也さんが仕事から帰宅した際、玄関に鍵がかけられているのを不審に思い、裏の庭に回って室内に４人が倒れているのを発見。リビングの窓を割って中に入った。

さとみ容疑者と翔也君、りおちゃんはリビングで、倖生君は隣の寝室で見つかったという。

川内村役場が引っ越し
避難先の郡山から帰村宣言

【共同】東京電力福島第１原発事故で全村避難した福島県川内村は２４日、今年１月の帰村宣言を受け、役場機能を本来の庁舎に戻すため、移転先の同県郡山市から引っ越しを始めた。村での業務再開は２６日。原発事故で役場ごと避難した県内９町村のうち、役場の帰還は広野町に続き２例目となる。

川内村は昨年４月に警戒区域と緊急時避難準備区域に指定され、準備区域は昨年９月に解除された。県内外に約２６００人が避難しているが、１月に「戻れる人から戻ろう」とふるさと帰還を宣言した。

郡山市にあるプレハブの仮設庁舎は、一時は約２５００人が避難生活を送ったイベント施設「ビッグパレットふくしま」のすぐ隣。この日は前日から降り続いた雨もやみ、午前８時半には集まった村職員が段ボール箱を組み立て、書類やパソコンを入れるなどの作業を始めた。

アフガン乱射で米兵訴追
１７人殺害で死刑の判決も

【ワシントン共同】アフガニスタン駐留米軍は２３日、同国南部の村で民家を襲撃し銃を乱射、住民１７人を殺害したなどとして、殺人と殺人未遂などの容疑でロバート・ベイルズ２等軍曹（３８）を訴追した。軍事法廷で審理され、有罪となれば死刑の公算が大きい。

子ども９人と女性４人を含む市民を無差別に殺害し、遺体を焼くなど犯行は悪質性が際立っており、アフガンと米国の双方で米軍の早期撤退を求める世論が強まった。軍事法廷の行方はオバマ政権のアフガン政策にも影響を与えかねない。

弁護人は米メディアに対し、ベイルズ容疑者には事件当時のはっきりした記憶がないと主張し、刑事責任を問える精神状態か否かを争う意向を表明。イラクの戦場での負傷と、度重なる前線派遣によるストレスの影響が焦点となる。

長女を床に投げ落した母親を逮捕

【共同】愛知県警東署は２４日、小学４年の長女（１０）を床に投げ落として軽傷を負わせたとして、傷害の疑いで、名古屋市東区矢田５の２の１２、パート佐藤幸枝容疑者（３５）を逮捕した。「言うことを聞かず、腹が立ってやった」と供述している。

奄美沖の漁船転覆で２人不明

【共同】２３日午後６時３５分ごろ、鹿児島県・奄美大島の名瀬港から西北西約１２０キロの東シナ海で、鹿児島市の喜入町漁協所属のはえ縄漁船「春日丸」（３０トン、６人乗り組み）が転覆しているのを第１０管区海上保安本部（鹿児島）の航空機が発見した。１０管などは２４日朝までに４人を救助したが、佐々木弘さん（４６）＝宮城県気仙沼市＝と松山和則さん（４６）＝鹿児島県指宿市＝の２人が行方不明となり、捜索している。

大阪府、不起立教員を「解雇」

【共同】大阪府教育委員会が２月の卒業式で国歌を起立斉唱しなかったとして戒告処分した府立高教員のうち、校長による能力評価で最高に次ぐS評価を受けていた男性教員（６１）に再任用打ち切りを通知していたことが２４日、府教委などへの取材で分かった。不起立が理由の教員の再任用打ち切りが判明したのは初めて。

打ち切り理由について府教委は「勤務実績が良くない」と男性に書面で通知。取材に対しては「卒業式は非勤務日だったのに参列し、職務命令が強制だという内容のビラをまく行為があったためだ」と説明した。

比で邦人男性変死
遺書あり自殺か

【マニラ共同】フィリピン南部ミンダナオ島のダバオ市の空き地で２３日朝、同市に住む日本人男性の小林ユウスケさん（４７）＝名前の漢字不明＝が頭から血を流して死亡しているのが見つかった。地元警察などへの取材で分かった。近くに拳銃が落ちており、自宅に遺書のようなメモが残されていたことから警察は自殺とみて調べている。

地方ニュース　ふるさとAGORA

宮城編
共に成長し再会を　サケの稚魚を放流

仙台市八本松小の児童が、自分たちで育てたサケの稚魚約６００匹を近くの広瀬川に放した。全校児童で放流するのは初めて。児童は「また元気に戻ってきてね」と声を掛けて見送った。

サケは、５年生が中心となり昨年１２月に同校の水槽で養育を始めた。地元の広瀬名取川漁協から譲り受けた卵からかえった稚魚は体長４センチほどに成長。児童たちは、ペットボトルや牛乳パックで運んだ稚魚を１人ずつ川に放流していった＝写真。

飼育に関わった小野蓮君は「大事にサケを育ててきた。みんな一緒に稚魚を川に戻すことができて、うれしい。サケと一緒に元気に成長してまたこの川で会いたい」と話した。

サーファーの姿　戻り始める

宮城県の被災した海岸にサーファーの姿が戻り始めています。当初は住民から自粛すべきという声が上がっていましたが、今、その考えも変わりつつあるようです。

宮城県気仙沼市の登米沢海岸。ここでは、去年の夏からサーフィンが再びできるようになり、今は震災前の半分程度ではあるものの、サーファーの姿が戻ってきています。

沿岸部に牙をむいた大津波から１年。海でのレジャーに対する住民の思いは少しずつ元に戻りつつあるようです。

名取の子どもミュージカル、震災越え輝く舞台

宮城県名取市の子どもミュージカル「together～おもちゃの町のものがたり」が名取市文化会館で上演される。

東日本大震災の津波で家族が犠牲になったり、自宅が被災したりしたメンバーがいたことなどから、一時は開催が危ぶまれたが、子どもたちの「またミュージカルがしたい」という声で開催が決まった。

出演するのは名取、仙台、岩沼市の小中学生＝写真。公演は名取市民でつくる実行委員会が２００９年度に始め、今年で３回目となる。

イチゴ復興に太陽光・地熱で低コスト栽培

東日本大震災で被災した県南沿岸部のイチゴ産地を復興させようと、仙台市のものづくり企業２社が中心となった「仙台イチゴ復興・新エネルギー農商工連携プロジェクト」が動きだした。

農業分野ではまだほとんど例がない太陽光や地熱を活用し、低コストで高収益を上げる施設栽培システムの開発・実証研究を山元町で展開する。

岡山編
歩行者感知し青信号点滅延長

笠岡市中央町の笠岡市役所南交差点に、横断中の歩行者を感知すると青信号の点滅時間が長くなる信号機がお目見えし、運用が始まった＝写真。高齢者の交通事故防止対策の一環で、設置は井笠地域では初、県内では３カ所目。

交差点付近にはＪＲ笠岡駅や市役所、スーパーといった高齢者がよく利用する施設が密集。同駅から市役所にかけて伸びる大通り「県庁通り」はシルバー・セーフティ・ロードにも指定されている。

交差点の北と南側に計２機のセンサーを設置。青信号から赤信号に変わる間の点滅時間は通常５秒間だが、歩行者を感知すると最大で５秒間延長される。

ノートルダム清心女子大で卒業式

岡山県内の大学のトップを切り、ノートルダム清心女子大と川崎医療福祉大で卒業式が行われた。

ノートルダム清心女子大では２学部６学科、大学院２研究科の計５３６人が式に臨んだ。学生は黒のガウンにキャップ、学位を象徴するフッドを身にまとい、伝統のグーステップで入場。高木孝子学長から１人ずつ学位記や卒業証書を受け取った。

高木学長が「卒業後も国際問題について考え、社会に貢献してください」と激励。

式後は仲間らと記念撮影するなどし、別れを惜しんだ。

がいせん桜の並木守れ

岡山県新庄村のシンボル・がいせん桜の並木を守るための延命治療が始まった。今年は８本を治療予定で、樹木医らが鮮やかな花が咲くことを願いながら作業に取り組んでいる＝写真。

治療は、樹勢の衰えが目立ち始めたのを受けて始まり、樹木の活動が低下する時期を選んで毎年実施。ピートモス（植物の茎が堆積した繊維）を幹に巻き付けたり、空洞部分に埋め込んでいる。

初日は雪が舞う寒さの中、樹木医や造園業者らが作業。古くなったウレタン樹脂を丁寧に取り除いてピートモスを埋め込み、麻製のテープで幹を覆うなどした。

保育園で「ひこうき教室」

日本航空岡山支店は、同南方の南方保育園で「ひこうき教室」を開き、整備士が飛行機の仕組みを教えた。

ＪＡＬエンジニアリング岡山空港整備事業所の佐藤紀敏アシスタントマネージャーが模型や風船を使い、飛行機が飛ぶ原理をやさしく説明。「速さは時速約８５０キロで新幹線の約３倍」と話すと、園児からは驚きの声が上がっていた。

同支店は地域貢献の一環として年数回、小中高校で出前講座を実施。保育園では初めて。

糖尿病などで血流悪化の足

壊死防ぐフットケア

爪や角質処理、病変の芽摘む

足の爪切りなどのフットケアをする認定看護師の水野美華さん

【共同】名古屋市中区の原内科クリニックで糖尿病や脚の血流が悪化する閉塞（へいそく）性動脈硬化症が重くなると、足が壊死（えし）して切断に至る危険性が高まる。原因となる病気に早く気付き、受診することが大切だ。切断を防ぐためのフットケアや、壊死した部分を効果的に処置して、切断せずに残す治療も広がっている。

糖尿病を専門とする名古屋市の原内科クリニックは、糖尿病看護認定看護師の水野美華さんが、患者の足のたこや爪を切るなどのケアに取り組む。院長の原朋広さんは「長く糖尿病を患っている人や血糖値の管理が悪い人は、小さな傷口からばい菌が入って壊死し、切断につながる危険が高い。フットケアはそのリスクを避けるため」と説明する。

血糖値が高い状態では白血球の働きが悪くなり、免疫機能が低下する。さらに高血糖で足先などに血が届きにくくなる。感染症にかかりやすくなり、傷が治りにくい。傷口から肉までえぐれる潰瘍ができたり、骨まで腐ったりする。

糖尿病になると、痛みやしびれの感覚が鈍くなるため、けがをしても気付かず、治療が遅れる傾向も。足の一部が腐り、黒ずんでいるのに何日も気付かない人もいる。熱も感じにくいので、湯たんぽや電気あんかで、低温やけどを起こしやすい。やけどから足が腐ることは珍しくないという。

フットケアは、傷の原因になりやすい爪を切ったり、かかとの角質を処理したりして、足の病変の芽を摘むとともに、常に足に注意を払う習慣をつけてもらうのが狙い。原さんは「全身に注意を払うきっかけにもしてほしい。血液の状態を改善することで、足を失うリスクは減らせる」と強調する。

糖尿病とともに、脚の切断の原因となる閉塞性動脈硬化症。近年、患者数が増えており300万人という推定もある。足につながる動脈が血栓で詰まったり、狭くなったりして、冷えやしびれ、痛みなどを感じる。

重症化すると、足先に十分な栄養や酸素が届かず、潰瘍や壊死が起きる可能性が高まる。壊死が指先にとどまらず、足全体に広がることも。中年以降の男性で発症が多く、糖尿病や高血圧、高脂血症、喫煙などが危険因子だ。

名古屋ハートセンター（名古屋市）副院長の松原徹夫さんは「早期発見が大切」と、しびれなどの初期症状に気付いたら、医師に相談するよう勧める。糖尿病を併発している人は、症状の進行に気付くのが遅れる傾向があり、危険因子を持つ人は、血液検査などの数値に気を付けたい。

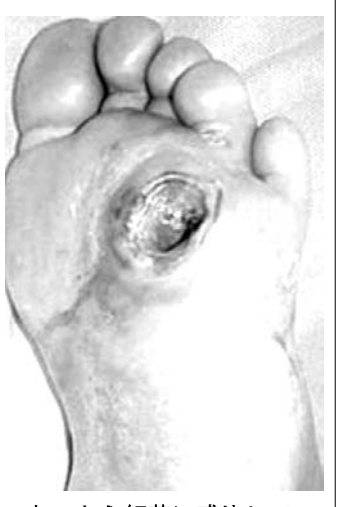
たこから細菌に感染してできた潰瘍

切断回避へ新療法も

たこから細菌に感染してできた潰瘍（太田教授提供）　足の病変が進行した場合も、ここ数年で治療法は大きく変わった。

愛知医科大（愛知県長久手市）教授の太田敬さん（血管外科）によると、足が壊死し「太ももから切断しなければならない」と他の医療機関で言われた患者でも、失う部分を最小限にとどめられる場合がある。

同大付属病院では、安静や薬物療法で治らない傷の場合、バイパス手術などで血行を良くした上で、壊死した組織を取り除き、「局所陰圧閉鎖療法」を施す。傷口を被覆材で覆い、にじみ出る組織液を機械で陰圧をかけて吸い出す療法。細菌の広がりを防ぎ、細胞を刺激して傷をふさぐ組織の形成を促す。従来の治療法より治りが早い。2年前に保険適用された。

太田さんも早期発見の大切さを強調する。閉塞性動脈硬化症で、安静時に痛みを感じる前の「歩くとふくらはぎが痛くなる」ぐらいの段階なら、運動療法と薬物療法で症状が改善する例が多い。足の血圧を測ることで、異常を見つけられる。

小倉記念病院（北九州市）は、壊死した組織の周辺に血が行くように血流を改善する血管外科や循環器内科と、壊死した部分を処置する院外の形成外科が連携し、脚の救済に取り組んでいる。最近は、重症の患者でも脚の切断はほとんどなくなった。循環器内科部長の横井宏佳さんは「60～70代の患者さんが多く、切断するとなかなか義足に適応できず、動かないため心筋梗塞や脳梗塞のリスクも高まる」と指摘する。

北九州市では、糖尿病医や透析医も巻き込み、足病変に関わる医師のネットワークを組織。インターネットを使って情報を共有するなどして早期発見にも努めている。「切断回避の取り組みは広がっているが、血行改善から傷の処置までをスムーズにできる医療機関は限られる。地域差も大きい」（横井さん）という。

みんなの健康

歩数計、ここまで来た

「メタボ健診」で普及、進化

【共同】売り場には、さまざまな機能が搭載された歩数計や活動量計が並ぶ＝東京都新宿区のビックカメラ新宿西口店で　ウオーキングによる健康づくり、ダイエットを始めるのに良い季節だ。心強い味方が「万歩計」として知られる歩数計。腰に着けないタイプや、日常生活の消費カロリーも測れる「活動量計」が登場するなど、格段に進化している。

「万歩計」は1965年、日本初の「万歩メーター」を発売した山佐時計計器（東京都）の登録商標。他は「歩数計」と呼んでいる。

「ここ数年、市場が拡大していて、商品の特徴を出さないと生き残れない」と話すのは、同社の営業企画担当、山田譲二さん（37）だ。

山佐によると、健康志向や、2008年4月に始まった「メタボ健診」の影響で、国内の歩数計、活動量計の販売個数は05年の391万個から、10年は1・6倍の615万個に増加した。腰に着ける従来の方式だけでなく、センサーを搭載し、バッグの中や洋服のポケットに入れたままでも測れるタイプが増えたことも普及の要因だという。

都内のビックカメラ新宿西口店の店頭には、各社が工夫を凝らした商品が並ぶ。四国八十八カ所巡りを体験できるゲーム型や防犯ブザー付き、億単位まで歩数が測れるものなどさまざまだ。

歩数計　ここまで来た　「メタボ健診」で普及、進化

カロリー測る「活動量計」

売り場の大半を占めるのは活動量計。歩行以外にも、掃除や洗濯、料理、デスクワーク、ジョギングなど、あらゆる活動の消費カロリーを測定でき、幅広い世代に人気だという。

担当の三浦愛隣さん（22）は「今は歩数計よりも売れ筋。特に20、30代の女性客が増えています」と話す。

活動量計は09年4月、タニタ（東京都）が初めて一般向けに発売。

ゲーム型や防犯機能、億歩計も

同社は、機能を絞り込み、操作を簡単にしたものから、女性の生理周期に合わせて、ダイエット計画を作れるものまで、ターゲット別の4種類を展開している。

オムロンヘルスケア（京都市）は活動量計をパソコンにつなぎ、専用サイトでデータ管理やアドバイスが受けられる商品を販売している。

ウオーキング続けるコツ「史跡巡りなど目的を」

最新の歩数計や活動量計を買っても、3日坊主で終わっては意味がない。日本万歩クラブ（東京都）の事務局長、牧敬介さん（51）は「歩数や距離は目安として大事だが、それだけでは長続きしない。紅葉や草花を見にいくとか、史跡を巡るとか、目的があると良いのでは」と提案する。

同クラブでは、気軽なウオーキングやハイキングから、登山まで年間100回のイベントを企画している。都内では、東日本大震災などのときに徒歩で帰宅した人も多い。牧さんは「普段から歩くことに慣れておくことが、いざという時に、自分の身を守ることにもなる」と話している。

切れた神経細胞、再生の可能性も

名大教授らタンパク質発見

【共同】切れた神経細胞を再生させる働きのあるタンパク質を、名古屋大大学院理学研究科の松本邦弘教授（生体調節論）や久本直毅准教授（同）らのグループが、体長1・2ミリの線虫を使った実験で発見した。英科学誌「ネイチャー・ニューロサイエンス」の電子版に、このほど発表した。

ヒトでは、切断された神経細胞が再生する例は少ない。研究がさらに進めば、半身まひを引き起こす脊椎損傷で傷ついた神経細胞を再生させられる可能性がある。

発見したタンパク質は神経細胞の外にあるタンパク質「SVH1」と内部にある「SVH2」の2種類。

グループは遺伝子操作で線虫の体内で両タンパク質が多く合成されるように遺伝子操作して線虫の神経細胞を切断。その結果、通常の線虫の神経細胞は切断されたときに5％程度しか再生しないのに対し、遺伝子操作した線虫の神経細胞は40～60％が再生した。

さらに、両タンパク質が再生にどう作用しているか分析。細胞外にあるSVH1が細胞膜上にあるSVH2に結合して信号を送り、再生が進むことが分かった。

2つに似たタンパク質はヒトの体内にも存在するが、ヒトでは量が少ないため、再生能力が低いと考えられている。久本准教授は「外部からタンパク質を投与すれば、神経の再生を進められる可能性がある。人への応用も可能になるかもしれない」と話している。

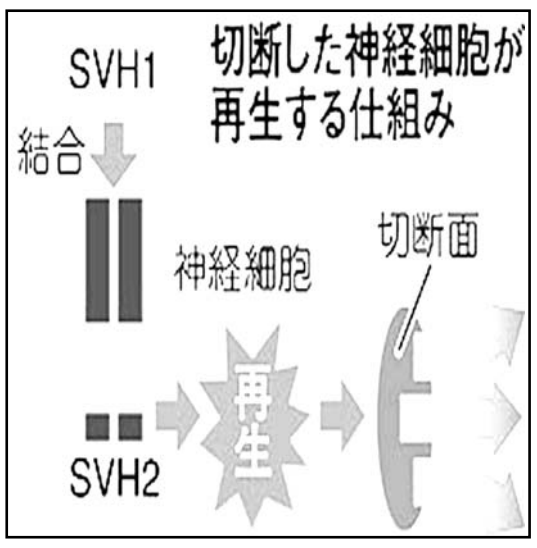

食べるほどメタボ改善

1日6個で効果　トマト成分を解明

【共同】トマトを食べてメタボの改善を？　京都大などの研究チームは、脂肪肝や血中の中性脂肪値を改善する有効成分がトマトに含まれていることを突き止めた。これまでトマトが脂質異常症（高脂血症）や糖尿病などに効くことは知られていたが、具体的な成分が分かったのは初めて。米科学誌の電子版に発表した。

京大の河田照雄教授（食品機能学）らは、トマトの果実やジュースに含まれる雑多な成分を、大きさや性質の違いで細分化。肝臓の脂肪を燃やすタンパク質を活性化する有効成分だけを取り出し、化学構造を調べた。

その結果、食用油などに含まれるリノール酸によく似た脂肪酸と判明。この脂肪酸を人工的に合成し、肥満で糖尿病のマウスに4週間与えたところ、与えなかったマウスに比べ、血中と肝臓内の中性脂肪量がいずれも約3割減少し、血糖値も約2割低下することが分かった。肝臓での脂肪燃焼が進んだ結果とみられる。

効果のあった量を人間に換算すると、1日にトマト6個かトマトジュース600ccを摂取する計算になるといい、河田教授は「メタボリック症候群の人はトマトを積極的に食べて」と話している。

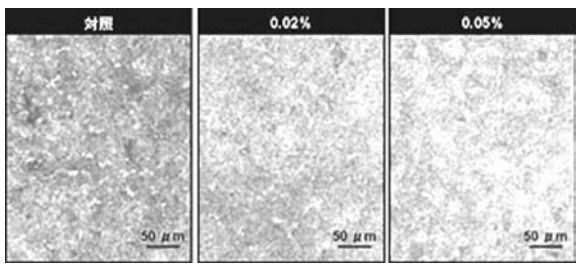

中性脂肪を赤く染めたマウスの肝臓組織の顕微鏡写真。与える有効成分を0・2％（中）、0・5％（右）と増やすと中性脂肪が減る

ビタミンEの取りすぎ注意

骨粗しょう症招く恐れ

【共同】老化防止のサプリメントとして人気のビタミンEは、過剰にとると骨を壊す細胞の能力を高めてしまい、骨粗しょう症を招く恐れがあることを、慶応大などのチームが動物実験で見つけ、kのほど米医学誌ネイチャーメディシン電子版に発表した。

竹田秀・慶応大特任准教授は「ビタミンEには体の酸化を防ぐ作用があり、アンチエイジングが期待できるが、過剰摂取に注意してほしい」と話している。

骨の内部では、骨を作る細胞と、骨を壊して吸収する「破骨細胞」がバランスよく働き、骨を新陳代謝させている。

チームは、遺伝子操作でビタミンEを取り込めないマウスをつくり実験。破骨細胞が正常なマウスより小さく、骨をうまく吸収しないことを発見した。逆にビタミンEが、破骨細胞を巨大化させ、骨を壊す能力を高めることも分かった。

そこで健康なマウスとラットに、人が1日1000ミリグラムを摂取するのに相当する量のビタミンEを与え続けたところ、8週間後には骨量が約20％減り、骨粗しょう症になった。

厚生労働省の摂取基準によると、ビタミンEの許容上限は年代によって異なるが1日当たり最大900ミリグラム。

竜王戦七番勝負

第15期第1局

再指し直し局【第1譜】

（先）竜王　羽生　善治　七段　阿部　隆

（△3四歩までの局面）

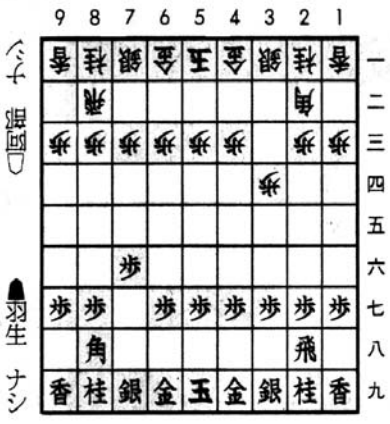

▲7六歩　…　△3四歩　3
▲2六歩　2
8時間（△0・0203分　▲0・0分）　3手
△阿部　七段
▲羽生　ナシ

持ち時間八時間で指し直すこともある」とも明記してあり、立会人と主催社で構成される委員会は、深夜での千日手であるから、この処理を取ることに決めた。

外国のホテルでは、従業員を深夜に働かせることは少なくサービスが行き届かないし、翌日帰国の予定にも影響がある。なにより、「両対局者に納得のいく環境で、いい棋譜を残してほしい」との気持ちが強かったようだ。

そうした経過で仕切り直しとなった宇都宮対局。指了図▲2六歩に、阿部がどう応じるかで、この一局の戦形が明らかになる。

（武者野勝巳）

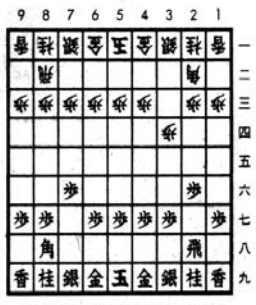
指了図（▲2六歩まで）

◇…仕切り直し

台湾・台北市での第一局が、タイトル戦としてはきわめて珍しい一局連続千日手となって、様々な話題を呼んでいる。

私はインターネット中継のため現地に行っていたのだが、一般ファンも書き込めるネットの掲示板にて「深夜までの熱闘お疲れ様。珍しいものを見させてもらいました」という感想が多かった中に、「なぜ決着がつくまで指させなかったのか」や「序盤の千日手には消化不良の感が否めない」といった辛口の感想もあり、同じ気持ちを抱いたファンも多かったようだ。

竜王戦の七番勝負規定では「二日目の午前中までに千日手になった場合には、即日残り時間で指し直す」と決められている。

両対局者は、この規定に従って三局目に向けた心の準備をしていたようだが、「二日目午後の千日手については、竜王戦委員会の決定により日時と場所を改め

棋聖決定戦勝負

第二十六期　第4局

白　挑戦者　柳　時熏（2勝1敗）
黒　棋聖　王　立誠（コミ五目半）（1勝2敗）

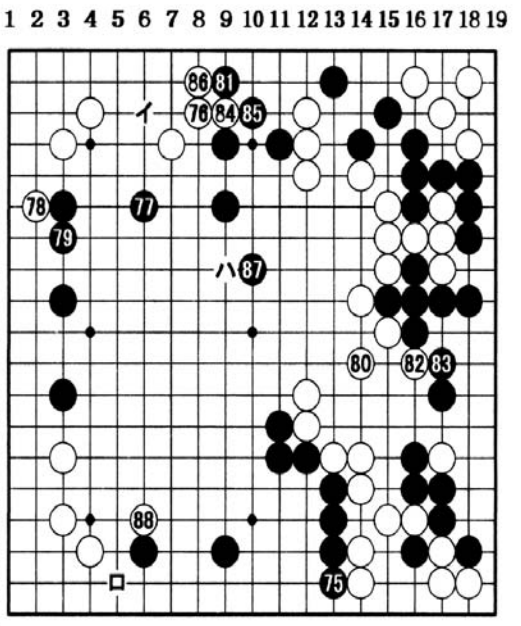

【第7譜】
77―88（75から再掲）
持ち時間　各8時間（白7・2959分　黒4・2959分）

◇…大模様の構想

「けんかが起きないと、どこに目をつければいいのか分かりにくいね」と立ち会いの羽根泰正九段が笑った。激しい戦いがなく、つかみどころのない中盤だ。こうした碁はささいなミスで勝敗が決しやすく、対局者の神経はすり減る。

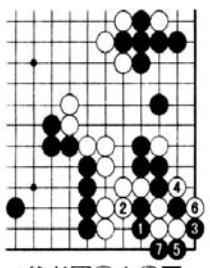

参考図①▲②▼

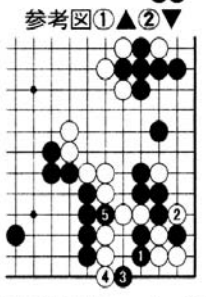

解説の彦坂直人九段によると、黒75の押さえには、のちに参考図①、黒3の二段バネからコウに持ち込む狙いがある。白2で参考図②、白2だと黒3。白4と受ければ黒5の差し込みでつぶれてしまう。

柳は白76を考慮中に残り十分となった。この手は黒イの嫌みを消している。中央に大模様を広げようという王の構想が、黒77から浮かび上がった。

「堅いねえ」と控室の棋士らを驚かせたのが、白80のカケツギ。控室では「白がやや厚そう」という見方だったが、柳も優勢を意識していたのかもしれない。

ふっくらとした黒87は互いの模様の接点。黒ロのコスミは、受けてもらえる保証がなく、白ハのボウシが怖い。

（山田　博之）

日本のワカメ 世界を席巻

生態系をおびやかす
船のバラスト水に交じり拡散

日本の食卓を彩るワカメが世界の海の生態系をおびやかしている。本来は北東アジアにしか自生しないが、北米や地中海、オセアニアなど世界12カ国で確認され、繁殖域を拡大中だ。大型輸送船のバラスト水に交じって広がったものとみられ、国際海事機関（IMO）はワカメを「海洋環境に顕著な影響を及ぼす10種」に指定し、各国に注意を呼び掛けている。（神戸新聞）

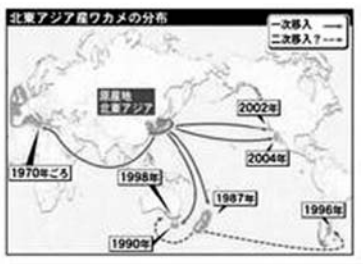

ワカメは北東アジア原産のコンブの一種。日本や韓国では養殖もされるが、食文化のない欧米などでは漁網に絡まり、生態系を破壊する「脅威」と見なされている。

神戸大学内海域環境教育研究センターの川井浩史（ひろし）教授らのグループが生息状況を調査し、2011年末、国際環境研究協会発行の「地球環境」で発表した。川井教授によるとワカメが自生する日本、韓国、中国と、本来の生態系には生息しない6カ国のワカメのDNAを照合。その結果、オーストラリア、ニュージーランド、フランス、米国、メキシコで日本産に近い遺伝子型が確認された。

ニュージーランドでは1987年の発見から約10年でほぼ全土に拡大。その後の調査で少なくとも世界12カ国に広がっていることが分かった。

桟橋の橋げたにもワカメが繁殖している＝ニュージーランド・ウェリントン（川井浩史教授提供）

原因は船のバラスト水だ。大型船は港で貨物を降ろした後、船体が浮くのを防ぐため大量の海水を積む。その際、ワカメの種子に当たる2～3ミリの「配偶体」など多数の外来生物が交じり、新たな港で貨物を積む際、そのまま排出される。

日本船主組合によると世界では年間約100億トンのバラスト水が移動。日本は約3億トンを排出する世界有数の「バラスト水輸出国」だ。海藻が船体に付着して拡散するケースもある。

川井教授によると、ニュージーランドのウェリントン港では岩場に大量のワカメが繁殖し、下草に光が当たらず在来種を圧迫。漁網に絡まり水産被害も出ている。繁殖域も水深10メートルに広がり政府が対策に乗り出した。

IMOは04年、バラスト水の排出を規制する「バラスト水管理条約」を採択した。だが日本など海洋国で未批准の国があり、まだ発効していない。国土交通省海事局安全基準課は「処理装置の技術が不十分な上、排出の安全基準がはっきりせず現段階では条約の実効性に疑問がある」としている。

川井教授は「バラスト水ではワカメ以外にも外来生物の移入が増え、生態系や水産資源へのリスクが高まっている。日本は率先して対応するべきだ」と指摘する。

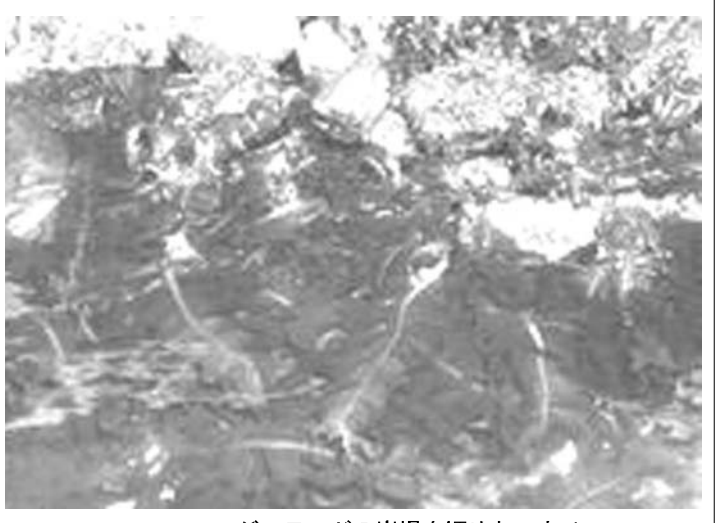
ニュージーランドの岩場を埋めたワカメ

◎

【バラスト水管理条約】

有害水生生物や病原体の移動を防ぐため国際海事機関が採択した。発効は「30カ国以上、世界の商船輸送力の35％以上」が条件で、2011年末までにフランスやノルウェーなど32カ国が批准したものの、輸送力は26％にとどまり発効に至っていない。発効すれば処理設備の設置、沖合での水交換などが義務付けられる。

魚の生け締め講習会
日本食ブームのNYで

【ニューヨーク共同】日本食ブームが続くニューヨークでこのほど、日本食専門でない料理店でも正しく衛生的な生魚の処理を覚えてもらおうと、日本食シェフが魚の鮮度を保つ生け締めなどを実演、指導する講習会が開かれた。

レストラン格付け本「ミシュランガイド」で一つ星を得たシーフード料理店「オセアナ」で、すし店シェフ鈴木俊雄さんがヒラメなどを使い、生け締めの血抜きなどを実演し、衛生面の大切さとともに説明。若手シェフ約20人が鈴木さんらの指導で実際に生け締めに挑戦した。

ルネ・ジャカイティスさん（27）は「平たい魚をさばいたのは初めて」と悪戦苦闘したが「説明が非常に丁寧で分かりやすかった。今後の役に立てたら」と話していた。

講習会はニューヨークの日本総領事館が企画した。1月にも2回、同様の講習会が開かれ、うち1回は東日本大震災で被災した岩手県釜石市を訪問し、被災者に炊き出しを行ったダニエル・ブールー氏のフランス料理店「ダニエル」で開かれた。

総領事館の川村泰久首席領事は「ニューヨークの地元レストランが正しい知識を身に付け、日本食ブームが息長く続いてほしい」と話した。

生け締めなどを実演、指導する講習会の様子

あなたのお墓も中国製？
福建省が拠点に

【共同】いずれはほとんどの日本人が世話になるお墓。日本の墓地で墓石として使われる花こう岩は、大半が中国からの輸入。加工技術の向上により「○○家之墓」といった文字も現地で彫り込まれ、完成品として中国から海を渡ってくる墓石も多い。

日本で2002年に輸入された花こう岩製品の量は約127万6千トン。うち96％以上の123万トンを中国産が占める。特に福建省は原石が豊富で、貿易港のアモイに近い同省泉州市は、石材業者1000社近くが軒を連ねる“石成り金”の街だ。

原石を墓石に加工している「東匯隆石業」の製品は、すべて日本に輸出される。加工業者としては中規模の同社は、毎月270トン前後を輸出、年商は6百万元（約9000万円）に上る。

研磨の仕上げを担当する工員は17～20歳と若いが、微妙な曲線を削り出す腕は確かだ。ある工員は「日本から来たベテラン職人が、自分より上手だと驚いていたよ」とにやりとした。

日本で花こう岩輸入が始まったのは1960年代。80年代のバブル経済期には、高層建築ラッシュで急増した。中国からは90年ごろから原石輸入が始まった。

70年代から中国と取引してきた茨城県の「石のヨネカワ」の米川寿夫社長は「日本では石に筋が入っていたり、むらがあってはだめ。ところが当時の中国は『石であればいい』程度の認識だった。加工の際に使う物差しすら日本から持っていった」と振り返る。

品質のばらつきに加え、技術がないのに仕事を受注したり、料金を受け取ると途端に手抜きが増えるなど、問題が続発したという。米川社長も「だいぶ損もさせられました」と苦笑いする。

しかし、97年ごろまでには技術が向上し、中国製品も一定の評価を得るようになった。安い中国製品の世界的な市場開拓が進んだ結果、インド、アフリカ、欧米など著名産地の石材も中国で加工されるようになり、中国は今や世界最大の石材集積地に成長した。

泉州市内の「建磊石彫工場」では、高さ10メートルを超える弥勒菩薩（みろくぼさつ）像から手のひらにのる大きさの置物、日本向けや欧州向けの墓石まで、幅広い彫刻を手掛ける。製品の8割は日本向けという。

政治思想家フランシス・フクヤマ

統治自壊示す原発事故
強靭な制度で安全確保を

【共同】冷戦終結を予告した論文と著書「歴史の終わり」で世界に衝撃を与えた政治思想家フランシス・フクヤマ氏（59）。その後も知の領域を大胆に横断する著作を次々と発表してきた。「福島原発事故が示したのは技術文明の行き詰まりではない。先進諸国が共通して直面する統治制度の危機だ」とフクヤマ氏は指摘する。新たな科学技術を安全に使えるかどうかは、「制度の力強さ」にかかっていると言う。

民主主義壊す利権集団

●日本の大震災、特に原発事故をどう見るか。

「技術文明は、思いもよらない事態が起きると、なんともろいのか。まずそう思った。だが、それよりも、政治制度や統治の仕組みが、もっと重要な問題だという思いを強めている。東京電力と日本政府のお粗末な災害対策、事故発生後の対応のまずさ、原子力産業と政府の癒着が、実に悲惨な結果を招いてしまった。規制当局がなんら監視機能も果たさず、業界の手先となり、その利益のために働いていたようなものではないか」

「しっかりした業界監視体制を持ち、緊急時にきちんと備えていたら、被害をもっと緩和できたはずだ。自然現象を制御することはできない。だからこそ、統治制度の『質』が大切なのだ。いまの日本の制度や政治は、どこかおかしくなっている。明治維新や第2次大戦後には、日本社会はとてつもない危機に直面しても、選良たちが見事に立ち向かっていった。制度が機能した。今回はどういうわけか、そうならない。（日本国家を組み立てている）諸制度が、自壊し始めたのか」

インタビュー企画 **文明を問う**

「科学技術と政治」

米サンフランシスコ郊外の自宅で語る、政治思想家のフランシス・フクヤマさん

●科学技術の進歩がもたらす未知の危険が今後の人類の課題だと指摘したことがありますね。

「科学技術の進歩は、制御不能の巨大な機械のようなものだと考える人がいる。間違いだ。一見、制御不能のように思えても、必ず最後には制御して、安全に使えるようになる。私が特に危険を指摘したのは生命科学分野だ。すでにさまざまな実験が行われ、『もしこの技術を応用したら大変だ』という懸念も出ている。ただ、そうした技術でも、制御に努めれば、正しい目的に使うことができるはずだ。すべての危険をなくすことはできないが、危険を減らすことは必ずできる」

「科学技術の応用に当たり危険を制御できるかどうか。それはすべて、強靭（きょうじん）な制度を持てるかどうかにかかっている」

先進社会の課題

「歴史の終わり」で説いたのは近代化の必然だ、とフクヤマ氏は解説する。近代化のすべてが良いわけではない。「大切に思ってきた伝統的価値観を失ったりするためだ」。でも人々は近代化を追求し続ける。前近代へのノスタルジアを語る人はたくさんいても、実際に前近代の生活に戻る人はまれだ。医療ひとつとっても、それがいかに悲惨か、知っているからだ。しかし、前進すべき近代はさまざまな問題に直面している。

●いま先進社会が直面する課題は。

「平穏で安定し、経済成長を何十年か続けてきたうちに、先進民主主義諸国は、ある種の共通した問題を抱え込んだ。さまざまな利権集団が生まれて、強い影響力を持つようになり、自己の権益を守ろうと民主的政治制度を操る術を覚え込んだ。そのため、政治制度はまったくと言っていいほど身動きがとれなくなっている」

「その一例が、規制当局と癒着し、市民の安全を犠牲にしてまで自己利益をうまく図ってきた日本の原子力産業界だ。米国では、保険会社と医療業界がつるんで、本格的な医療保険改革を難しくしている。金融業界も強くなりすぎて、激しい富の集中と格差が生じている」

「それが先進民主主義社会が直面している政治の自壊という問題だ」

近年、特に9・11テロ以降、フクヤマ氏が考えてきたのは「なぜ国家は破綻するのか」という問題だ。世界銀行などの諮問を受け、東ティモールやパプアニューギニアなど国家建設の現場を訪れ、問題点を探るとともに、人類史を幅広く研究し、大著「政治秩序の諸起源」を著した。

啓蒙思想

自由や民主主義の思想を基に始まった近代社会は行き詰まるのか。

「啓蒙（けいもう）思想にとって代われるものはないだろう。ただ、米国の政治制度は権力を相互監視させ、素早い決定をできない仕組みにした。19世紀まではそれで良かった。だが、現代では大事な決定で後れを取る」

「政治制度は激変する環境に対応できないと、破綻する。（権力や財の）世襲を求める力が強まると、自壊する。近代民主制も含め、いかなる政治制度にも破綻の危険性はある」

「これまで優位だった欧米の思想・制度は、他の地域の思想を取り込んだものに変わり始めている。だが、民主主義、近代化、科学をまったく否定するような考え方には未来はない」

◎

フランシス・フクヤマ氏略歴

FRANCIS・FUKUYAMA　52年シカゴ生まれ。米コーネル大で西洋古典学を学び、エール大大学院で比較文学を研究。一時パリに学んだ後、ハーバード大大学院で政治学博士号。ランド研究所を経て米国務省政策企画部で欧州・中東を担当。その後、ジョンズ・ホプキンス大学高等国際問題研究大学院（SAIS）教授を経て、10年からスタンフォード大国際問題研究所上級研究員。主な著書に「歴史の終わり」「政治的秩序の諸起源」。

◎

歴史の終わり

フクヤマ氏は1989年11月の「ベルリンの壁」崩壊による冷戦終結を予告するように、同年夏、米誌に論文「歴史の終わりか？」を発表、政治体制をめぐる人類の思想闘争は自由と民主主義で終わると主張し、世界に衝撃を与えた。92年に発表した著書「歴史の終わり」では、近代化が進んで豊かになれば、人は「認知」を求めて政治参加への要求を強め、結果として自由と民主主義が生まれるという論を展開した。同書はネオコン（新保守主義者）のバイブルとされたが、ネオコンの解釈には誤解が多い。

29日（木）のNHK

00:00 ニュース
00:20 ひるプラ
00:38 世界珍百景
00:45 連続テレビ小説「カーネーション」（149）
01:00 ニュース
01:05 仕事学のすすめ「自ら仕事を創造せよ」第4回
01:30 直伝 和の極意〈終〉「茶の湯 藪内家 春と出会う茶の湯」第4回
01:55 BSニュース
02:05 あなたもアーティスト アンコール「指1本からはじめる！小原孝のピアノでポップスを弾こう」第8回
02:30 あなたもアーティスト〈終〉アンコール「指1本からはじめる！小原孝のピアノでポップスを弾こう」第9回
02:55 まる得マガジン
03:00 BSニュース
03:10 cool japan「引っ越し」
03:55 みんなのうた
04:00 スタジオパークからこんにちは アンコール 満島ひかり
04:37 NHKプレマップ
04:41 海外安全情報
04:45 はろ～！あにまる
04:55 ニュース
05:06 えいごであそぼ
05:16 つくってワクワク
05:21 いないいないばあっ！
05:36 おかあさんといっしょ
05:59 ワールドウェザー
06:00 ニュース
06:10 みいつけた！
06:25 大！天才てれびくん
07:00 NHKニュース 7
07:30 未定
08:43 ワールドウェザー
08:45 きょうの健康 アンコール「見逃さないで！高血圧」自分のタイプにあう薬
09:00 ニュースウオッチ 9
10:00 仕事ハッケン伝 直前スペシャル
11:13 シリーズ世界遺産100
11:20 ニュース・気象情報
11:25 Bizスポ
11:50 時論公論
12:00 NHKニュース24
12:15 第35回 創作テレビドラマ大賞受賞作「夜明けのララバイ」
13:00 世界珍百景
13:05 アンジェラ・アキのSONG BOOK in English〈終〉「Without You」（後編）
13:35 連続テレビ小説「カーネーション」（149）
13:50 BSニュース
14:00 TOKYO EYE「ゆりかもめ 途中下車の旅」
14:30 100分de名著 アンコール「ブッダ“真理のことば”」第4回
14:55 Jブンガク
15:05 かんさい特集「進め！突撃ッズクイズ かんたんやで～！」
15:48 ワールドウェザー
15:50 BSニュース
16:01 おかあさんといっしょ
16:24 にほんごであそぼ
16:34 ピタゴラスイッチ ミニ
16:39 フック ブック ロー
16:50 BSニュース
17:00 リトル・チャロ2 英語に恋する物語
17:10 きょうの料理ビギナーズ
17:15 スタジオパークからこんにちは コシノヒロコ
17:56 海外安全情報
18:00 NHKニュース おはよう日本
20:00 連続テレビ小説「カーネーション」（150）
20:15 東京スカイツリー A to Z
22:15 金とく「タイムトラベル 東海道中膝栗毛～愛知編」
22:58 NHKプレマップ
23:00 ニュース・気象情報
23:05 アフロディーテの羅針盤（コンパス）スペシャル「仕草美人になる！」
23:50 視点・論点

※本紙配達の都合で、当番組表をご利用できない地域もあると思います。あらかじめご了承ください。

28日（水）のNHK

00:00 ニュース
00:20 ひるプラ
00:38 みんなのうた
00:45 連続テレビ小説「カーネーション」（148）
01:00 ニュース
01:05 さかのぼり日本史「奈良・飛鳥 “都”がつくる古代国家」第4回
01:30 チャレンジ！ホビー〈終〉アンコール「馬で大地を駆け抜けたい！」第4回
01:55 BSニュース
02:05 すイエんサー「メインSP 超かっこよくビシッ！とキメたいスポーツ！スペシャル！！」
02:30 きょうの料理 アンコール「お悩みにこたえて“献立力”アップ 大作戦」肉料理の世代間ギャップ解消は？
02:55 まる得マガジン
03:00 BSニュース
03:10 ドキュメンタリーWAVE～シリーズ ソ連邦崩壊から20年「アフガン帰還兵の20年～ある盲目弁護士の闘い」
04:00 スタジオパークからこんにちは 伊武雅刀
04:41 海外安全情報
04:45 はろ～！あにまる
04:55 ニュース
05:06 えいごであそぼ
05:16 つくってワクワク
05:21 いないいないばあっ！
05:36 おかあさんといっしょ
05:59 ワールドウェザー
06:00 ニュース
06:10 みいつけた！
06:25 大！天才てれびくん
07:00 NHKニュース 7
07:30 スゴロQジャパン「春の沖縄スペシャル」
08:43 ワールドウェザー
08:45 きょうの健康 アンコール「見逃さないで！高血圧」生活リズムを見直す
09:00 ニュースウオッチ 9
10:00 SONGS「松任谷由実 2012春スペシャル」
10:45 SONGS「福山雅治」
11:20 ニュース・気象情報
11:25 Bizスポ
11:50 時論公論
12:00 NHKニュース24
12:15 世界遺産 時を刻むく 終〉「銀～シルバーラッシュの光と影」
13:12 ワールドウェザー
13:15 実践！英語でしゃべらナイト〈終〉「末長くお付き合いください」
13:35 連続テレビ小説「カーネーション」（148）
13:50 BSニュース
14:00 美の壺「小江戸 川越」
14:30 吟詠「春に寄せて」
14:45 第15回 熱血！オヤジバトル「決戦ライブ」
15:58 NHKプレマップ
16:01 おかあさんといっしょ
16:24 にほんごであそぼ
16:34 ピタゴラスイッチ ミニ
16:39 フック ブック ロー
16:50 BSニュース
17:00 リトル・チャロ2 英語に恋する物語
17:10 きょうの料理ビギナーズ
17:15 スタジオパークからこんにちは 石野真子
17:56 海外安全情報
18:00 NHKニュース おはよう日本
20:00 連続テレビ小説「カーネーション」（149）
20:15 あさイチ
20:55 シリーズ世界遺産100
21:00 栗山千明のタンゴ・カフェ〈終〉第8話「ラストタンゴ Yokohama」
21:30 REAL H「Sounds so good?」
21:55 BSニュース
22:05 いのちドラマチック スペシャル スーパーライフ（2）「食となる生命の真実」
23:35 カシャッと一句！フォト575
23:50 視点・論点

※本紙配達の都合で、当番組表をご利用できない地域もあると思います。あらかじめご了承ください。

救急現場に強い薬剤師育成

震災で重要性を実感

岡山大、全国初の講座

【共同】災害や救急医療の現場で診療チームに加わり、適切な薬を素早く用意し薬剤面で医師への助言にも当たる「救急薬剤師」を育てようと、岡山大薬学部は今月、救急薬学講座を創設した。岡山大によると、全国初の講座。

救急医（左端）から治療方法について説明を受ける薬学部の学生ら＝岡山市北区の岡山大病院３次救急センター

学生は心疾患や呼吸不全、感染症など急性疾患のほか、高血圧や腎臓病など慢性疾患の診療にも参加し、現場の医師について症状の変化や、薬で患者の容体がどう回復するかを学ぶ。

岡山大大学院医歯薬学総合研究科の名倉弘哲准教授は「他のスタッフと連携し、急性と慢性どちらの症状でも必要な薬を現場ですぐに判断できる人材を育成したい」と意気込む。

名倉准教授は昨年３月下旬、東日本大震災で被災した岩手県陸前高田市で活動した。

現地には支援物資の医薬品が集まっていたが、仕分けすらされていなかった。他の医師から「普段使っている薬と違うから分からない」と頻繁に相談を受け「この症状なら代わりにこの薬を処方して」などとアドバイス。薬剤師の重要性を実感したという。

育成プログラム自体は昨年12月から岡山大病院３次救急センターを拠点に始まっている。受講する学生は、日本臨床救急医学会が2011年度から認定を始めた「救急認定薬剤師」の取得を目指す。

大型サメが襲撃か

漁船転覆で、救助された乗組員

【共同】鹿児島県・奄美大島沖の漁船転覆事故で、救助された松井章彦さん（45）ら乗組員２人は、足をサメにかまれていた。奄美周辺は近年、サメが急増しており、専門家は大型のサメに襲われた可能性が高いと指摘する。

奄美大島南部にある宇検村漁協の職員は「ここ５年ほど急激にサメが増えている。魚を漁具ごと引きちぎられてもっていかれることもある」と証言する。

２人のけがは幅10センチ、深さ５センチ。松井さんを診察した同県奄美市の病院の医師によると、鋭利な刃物で切られたような傷で、筋肉と骨の一部がそぎ取られていた。

沖縄県本部町の沖縄美ら海水族館魚類課の佐藤圭一さんは「切り裂き型の歯を持ったイタチザメか、大型のメジロザメの仲間が襲ったのではないか」と分析。この２種は研究者の間でも危険なサメとして知られる。

また、最大約５メートルのイタチザメは海面を漂う海鳥やウミガメを攻撃して食べる習性がある。鹿児島県奄美市のスキューバダイビングショップ店長の高見優平さん（34）は「イタチザメは何でも食べるので、人がかまれる事故も多い」と話している。

転覆したはえ縄漁船「春日丸」

磯の香り、しゃっきり食感

熊谷さんが田老産新レシピ

【共同】全国でレストランを経営する有名シェフの熊谷喜八さんが、東日本大震災の津波で大きな被害が出た岩手県宮古市田老地区の早採りワカメや天然アワビを使った新たなレシピを考案し、地区の田老町漁業協同組合で21日、地元住民ら約50人を招いた試食会を開いた。

試食会は、東北の食文化を支援する「ソウルオブ　東北」（東京、岡部泉代表）が企画。

地元の漁協関係者や飲食店主らが、熊谷さんが腕をふるった「ワカメとシラスのパスタ」や「アワビ入り炊き込みご飯」など10種の料理を味わった。

宮古市内でカフェを営む葛きよ子さん（61）は「ワカメを使ったパスタなんて初めて。磯の香りがしておいしいので、ぜひ店のメニューに加えたい」と感激した様子。

熊谷さんは「参考にしてほしい」とレシピが書かれた紙を配りながら作り方を説明していた。

熊谷さんは「田老のアワビは日本でもトップクラスのおいしさ。ワカメも食感がとてもいい。田老の皆さんを少しでも元気づけることができればという思いを込めて、料理を考えた」と話した。

民族の苦悩　第2部

ブラジル移民130年の記録　河井繁一

(119)

そうしたところに一人の行商人が来た。五十を超えた日本人で大きな手提げ袋を両手に持っている。

「今日は―。小間物屋ですが、一応品物を見て下さい」。あわれなことにその人は鼻が欠けている。

「こちらには初めてでしたね」。彼はそう言いながら小間物を卓上に広げ始めた。

「私は工藤と言いまして古い移民ですがね。お見かけ通リ原始林の開拓中に風土病に罹りまして鼻と耳をやられましてね―」

なるほど右側の耳朶もない。俊一も由子もさし当たり必要な品はないのであるが、この人が開拓の犠牲者ということに同情して何か買う気になった。

由子はクリームとメンソレタームを買った。安子は歯ブラシと歯磨き粉を買った。商売をすませた工藤はゆっくり構え、由子が出したコーヒーを飲みながら、その不幸な歴史を話しだした。その言葉使いから、ある程度の教養を身につけていると思われる。

工藤は第三回移民でモジアーナ地方の石の多い耕地に配耕され、散々苦労を重ねたあげく、やっと奥ノロエステに土地を買って入植した。そこで一家五人がフェリーダ・ブラボという悪性な風土病に罹り、妻と二児を失い、ほうほうの体（てい）で逃げ出した。当時十六歳であった二女と二人だけ命を取りとめたが、工藤は鼻と片耳を、娘は鼻を失った。以来娘は殆ど外に出ず、今なお独身で工藤のもとで暮らしている。

「それでも今は土地が開けて、ああした風土病はなくなりましたよ。あの当時は肥えた土地でさえあればどんな所にでも入植したものでした。風通しの悪い山の中に前後の見境いもなく入り込んだのだから風土病にも罹りますよ。無茶な話ですよ。私はその土地を売り払って、こうした商売を初めたのですが、今では余計なことは考えないで呑気にやっていますよ」

工藤は聞きづらい鼻声でそう言いながら笑った。

俊一はこれほどの悲惨な話を聞いたことがない。由子も安子も顔を曇らせて聴いた。しかし工藤は平気なものだ。過去の不幸はしっかり地中に埋めてしまったように明るく、どこかに道化役者に似たおどけさがある。

「こうした人生もあるんだ……」。俊一は工藤の生きざまに心をうたれて、彼の崩れた顔を見つめた。

「さて、もう二、三軒廻るかな―」

工藤が腰をあげたとき、一区の松山が慌ただしく駈け込んで来た。

「会長！大変だよ。沖山さんの娘がやられたよ。恐らく殺されているよ！」

座談会

ブラジル文化形成を語ろう

旧宗主国と外国移民の役割

第５回

■欧州に地理的にも近いノルデスチ

【岸和田】＝地理的にも近いんです。レアル・プランになって経済が良くなって以降、レアルの力も強くなって、今まで外国なんて行ったことないノルデスチ（北東伯）の人たちが行くようになった。1990年代の終わり以降ですよ。レシフェ―リスボンの直行便は昔からあって、明らかにノルデスチから行く人達の層は、サンパウロからリスボンに行く人達とはかなり違う。国内の飛行機にも乗ったことないような人達が、いきなりリスボン行きにのっちゃうわけです。

【深沢】＝ほお～。

【岸和田】＝お金がある程度あったり、プレスタサン（月賦払い）で払えるようになると、言葉がとりあえず通じるから「じゃあリスボンでもいくか」っていって、ペルナンブコの田舎の人達が行くわけですよ。

【深沢】＝なるほどね。

【岸和田】＝だからトイレの使い方知らないから、ブラジル式に拭いて紙をどこに捨てようかって、捨てる場所がないから下にポンと捨てるわけですよ。

【深沢】＝飛行機の中で？

【岸和田】＝飛行機の中で。それ見たら逆に感激したんですよ。

【深沢】＝ははは。

【岸和田】＝田舎のバスとおんなじだって。さすがにね、サンパウロとリスボンの間はそんなこと起きないですよ。やっぱりレシーフェ―リスボン。最近です。

【深沢】＝近いんですよね。

【岸和田】＝ノルデスチ（レシーフエ）からだったら7時間ですから。ちなみにノルデスチからサンパウロまでだったら3時間です。つまりレシーフェ―サンパウロ。レシーフェ―ブエノス・アイレスとレシーフェ―リスボンとあんまり変わらないですよ。だから皆行く。そうしていった人達が観光で行く人もいるし、仕事をする人もいる。

レシーフェ旧中心地、昔の証券取引所（写真提供＝岸和田仁さん）

似て非なるポルトガル語

■ポルトガルのポ語との違い

【深沢】＝関西弁と共通語みたいなもので、ブラジルのポルトガル語とポルトガルのそれは、多少違うわけですよね。

【岸和田】＝映画だと吹き替えされるぐらい違います。ブラジルのポルトガル語からポルトガルのそれに吹き替える。

【小林】＝字幕が出てる。

【深沢】＝本当ですか。

【岸和田】＝ポルトガルの映画で、マノエル・デ・オリヴェイラ監督のすごい難しいのがあります。ポルトガル領アフリカでの植民地主義戦争を描いたもので、あれも字幕付きでした。それから1974年のカーネーション革命をドキュメンタリータッチで描いた、ポルトガルの10年くらい前の映画があったんですよ。（マリア・デ・メデイロス監督の「四月の大尉たち」2000年）

それがブラジルでも話題になって放映されたわけ。

私はビデオで見たんですけど、ポルトガルのポルトガル語で喋っているので字幕はブラジルのポルトガル語で出る。

簡単なイメージとしては、イギリス映画をアメリカで上映するのに字幕がつくようなイメージですよ。でもこれあったほうが便利だなと思いましたよ。

【小林】＝僕も最初にポルトガルに行った時、苦労しました。

【深沢】＝へえ～。

【岸和田】＝この人（＝小林さん）はポルトガル語の達人ですからね。それでもやっぱり「わかんない」ってことは起こるわけですよ。

【小林】＝母音がね、ポルトガル語の母音はかなり弱く発音されます。

【岸和田】＝口を閉じて閉母音っていう感じですね。

【小林】＝ペレイラさんっているでしょ。

【深沢】＝ええ。

【小林】＝ポルトガルだとね、「プレイラ」。

【岸和田】＝ぺがプになる。Eは発音しない。

【小林】＝リスボンで政府の人と話をしている時、オプレッサン、オプレッサンっていうんですよ。「抑圧してる？　何を抑圧してるんだ」って思ってたんですよ。それはね「オペラサン」（作戦）だった。

【深沢】＝ああ～。

【小林】＝オペレーション。オペレーションがオプレッサンになってた。

【深沢】＝ははは。

【小林】＝うちに秘書がいたんですよ。テルマさんというんですけど、テルマ・ピーレスさんですね。いつもテルマ・ピーレスっていうと怒ってね、「違う。テルマ・プーレス。小林サン、いつになったら覚えるんですか」って。

【全員】＝ははははは（笑）。

【小林】＝母音がとれちゃうんですね。日本人はやっぱり母音は「あいう」だから、多分ブラジルの方が分かりやすい。

【岸和田】＝ローマ字式で読めば何とかなりますから。ポルトガルのポルトガル語はそれをちょっと調整しなきゃいけない。（つづく）

BANCO SUMITOMO MITSUI BRASILEIRO S.A.
SMBC
みんなで止めよう温暖化
チーム・マイナス６％ www.team-6.jp

BIWA KYU
Prof. MINORU
Shiatsu・整体・針灸で
腰痛、膝痛、首の痛み、便秘、歯ぎしり、いびき、エスポロン、肩こり、良くなります。
ビワキュー器 〝一家に一台〟
TEL: 3251-2210 / 3262-0835 田中
AV. PAULISTA, 509 - PISO 12（メトロ・ブリガデイロ近く）

TEMPLO XINTOISTA DO BRASIL
南米神宮
宮司 逢坂天崇
厄払い 病気平癒 交通安全 商売繁盛 家祓い 出張祭典 各種祈願
Rua Estado de Israel, 76 - Vila Clementino
CEP 04022-000 - São Paulo - SP
Tel: (11) 5575-4783 – www.temploxintoista.org.br

風呂のカデンです OFURÔ É KADEN
足湯 ESCALDA PÉS
電気湯沸器用アウトマチコ
温度調節、空炊き防止
Elétrico, Gás - Assistência Técnica
São José dos Campos
Tel. (12) 3933-5668 / 3933-6542
Liberdade
Tel. (11) 3208-1456 / 3277-6819
www.kaden.com.br

OK
岡田・大城不動産
OKADA & OSHIRO IMÓVEIS
CRECI: 18.910-J
売買・賃貸・管理
Venda, Compra, Locação, Administração
TEL: (11) 3272-9885
VENDAS

VL. MARIANA APARTAMENTO 3DTs., Suíte, 3ARMs.EMBs., 1SALA 2AMBs.,1BANH., 1COZ., 1DT. p/EMP., 1VAGA COB., Á. SERV., Á.Ú. 145M² R$ 580.000,00	LIBERDADE APARTAMENTO 2DTs., 1SALA, 1COZ., 1BANH., s/VAGA, Á. Ú. 50 M² R$ 230.000,00	LIBERDADE APARTAMENTO 2DTs., 1SALA, 1COZ., 1BANH., s/VAGA, REFORMADO, Á.Ú. 106 M² R$ 380.000,00	VL. MARIANA CASA 2DTs., EDÍC.c/2Quartos, 1SALA, 1COZ., 2BANHs., 2VAGAs COB., Á.Ú. 180M² R$ 820.000,00	LIBERDADE SOBRADO COML. 2SALAs, 1COZ., 2BANHs., s/VAGA, Á. Terr. 84 M² R$ 650.000,00
SAÚDE/IPIRANGA APARTAMENTO 2DTs., 1SALA, 1COZ., 1BANH., 1VAGA COB., DT. p/ Empr., Á.Ú. 100 M² R$ 390.000,00	SAÚDE APARTAMENTO 2DTs., 1SALA 2AMBs., 1BANH., 1COZ., 1VAGA, REFORMADO, Á.Ú. 50 M² R$ 260.000,00	LIBERDADE APARTAMENTO 2DTs. c/ARM.EMB., 1SALA, 1COZ., 1BANH., REFORMADO, Á.Ú. 70 M² R$ 310.000,00	ACLIMAÇÃO APARTAMENTO REFORM., 3DTs., 1SUÍTE, 1COZ.,1BANH., 1SALA, 1VAGA COB., Á.Ú. 100 M² R$ 480.000,00	LIBERDADE SALA COML. 1SALA c/DIVISÓRIAs, 1BANH., s/VAGA, Á. Ú. 40 M² R$ 210.000,00

Precisa-se de Auxiliar Administrativo, acima de 40 anos com conhecimentos de Informática (Feminino - Nikkey)
不動産事務所 自社所有 Sede Própria
Rua Galvão Bueno, 405 - Liberdade - São Paulo E-Mail: okada-oshiro@nethall.com.br

SERRA NEGRA SP Chalés Hotel Fazenda SERRA NEGRA SP
VALE DO SOL
50人から5000人収容できる各種コンベンションセンター www.valedosol.com.br
Faça já a sua reserva : PÁSCOA 2012
10 PISCINAS, 4 AQUECIDAS e COBERTAS, 1 HIDROMASSAGEM
VISTA PANORÂMICA
4 Saunas, quadras de: Tênis, Tamboréu, Vólei, Basquete, Futebol Salão, Campo de Futebol Oficial, 2 Campos de Futebol Infantil, Brinquedoteca, Quadras de Basquete e Vólei Infantil, Lagos para Pesca, Cavalos, Cinema, Cidade das Crianças, Castelo Infantil, Salões de Estar, Carteado, Leitura, TV e Jogos, Arvorismo, Tirolesa, Paredão de Escalada e Cancha de Bocha.
ÁREA DE LAZER
Reservas.: 0800.778.8087 - Serra Negra (19) 3842-9800

セアザの業者が抗議運動

駐車料金の徴収に不満
28日午前0時から決行

サンパウロ州食糧配給センター（CEAGESP、以下セアザ）に出入りする業者が、経営幹部が決定したトラック駐車料金の徴収を不服として28日午前0時、セアザのポルトン3（第三出入口）に入る生産業者のトラックを止めるデモを起こすことが分かった。これにより、業者の8割が利用するポルトン3が面するドトール・ガストン・ヴィジガウ大通り（Av. Dr. Gastao Vidigal）に、セアザに入れない業者のトラックが停滞し、交通が止まるだけでなく同日朝に品物が並ばないことが予想される。

聖市民の食卓に影響か？

SINCAESP（セアザに拠点を置く事業主で構成される業者組合）の井上久弘理事によれば、出入り口を改修して近代化し、構内に200ほどの防犯カメラを設置することに必要な経費を捻出するために、これまで無料だったセアザに出入りするトラックの駐車を有料化するとの経営幹部の決定に業者が反発したもの。

出入り口の改修については半年以内に行われることが決まり、建設業者の落札も終了していると言う。防犯カメラは、セアザ内に麻薬の密売人や売春の斡旋業者の出入りが横行しているため、管理を厳しくするための処置だという。

「この2件に必要な経費は莫大なもの」（井上理事）で、トラックを1日駐車すれば、6、70レアルの料金が課されることになる。

1カ月前から、販売・仕入れ業者らが「（セアザ内は）穴だらけで外灯も暗く、雨漏りもひどい状況でなぜそんなことに金を使うのか」と経営幹部に対し、中止申し入れをしてきた経緯がある。

井上氏によれば「商品の搬入時間に必要な3、4時間ほどを無料にし、それを超えた場合に駐車料金を徴収するという措置にしてほしいという申し入れもした」ようだが、それに対する返事もないという。

現在セアザに出入りする業者は約4割が日系。井上氏の見込みではデモには約500人ほどが参加するとみており「アベニーダの交通が止まったら大混乱になり、多くのマスコミが報道する。そうなると経営陣も考えざるを得なくなり、業者と話し合いの場を持つのではないかと思う」と話している。

サンパウロ市の台所であるセアザ。今回のデモが実施されれば、市民の食卓に混乱が起きるのは避けられそうにない。

フラッシュ・モブで熱演する聖南西和太鼓チーム

東日本大震災
響け！和太鼓日本まで
3州337人の打ち手が参加

東日本大震災から1年を迎えたことで、犠牲者追悼の意を込めて11日、聖南西文化体育連盟（山村敏明会長）がヴァルゼン・グランデ文化体育協会会館で和太鼓ショーを開催し、10市町村の和太鼓チームから176人の少年少女が参加した。

ブラジル太鼓協会（島田オルランド会長）が犠牲者追悼を目的に、各支部に呼びかけた『フラッシュ・モブ』に呼応したもの。フラッシュ・モブとは、インターネットを通じて呼びかけられた不特定多数の人々が、公共の場に突如集まり申し合わせた行為を行なうこと。

同協会によればサンパウロ、パラナ、リオ・デ・ジャネイロの3州12地区で、計337人の打ち手と約4千人の一般市民が集まりイベントを行なった。

開会式にはロベルト・ロッシャ同市長夫妻、島田会長、谷口勉同文協会長、大石隆志・同連盟和太鼓部長など来賓の他、約200人の一般市民が参集した。

1分間の黙祷が捧げられた後、DVDで世界中を戦慄させた大震災の情景が映し出され、子供達の頬には涙が光った。

午後はJICAで和太鼓指導を行なう蓑輪敏泰さん作曲の「槌音」、「絆日伯」の2曲が力強く演奏され、体育館を揺るがした。観客も太鼓の打ち手と共に「がんばれ！日本！」と掛け声、会場は一体となった。

ロベルト市長は「素晴らしい演奏を有難う。あなた方のエネルギーは必ず日本へ届いたと思います」と述べた。

（金子国栄さん通信）

大耳小耳

セアザにまつわる業者のデモや抗議運動が近ごろ多い。安部順二下議が陳情を受け、腰を上げたマルジナルのトラック規制問題は2回公式の話し合いの場が持たれただけで、その後何ら動きはないようだ。もし、ガソリン運搬業者のように農産物生産・販売業者もストライキをしたら、それこそ大混乱になるだろうが―。あくまで強硬手段に訴えないところはさすが日系人、と思わざるを得ない。

◎

「他国なら海外進出に失敗すれば首が飛ぶ。でも日本は年功序列が基本で、失敗しても偉くなれる」と関西外大の桜井悌司教授。撤退後も幹部に残り、海外進出に歯止めを掛ける日本企業の体質を嘆く。一方、ブラジル人は、どこも国際競争に汲々とする中ゆったり構えて焦らない。「人の話を聞かない民族。まあ分かった上でやってますけど」とタフな発言。

◎

インターネットを通して集まった不特定多数の人々が、突如公衆のある場に集まるフラッシュモブ。駅の中で突然大勢の群集が動きを止めたり、街中で突然ダンスが始まったりと、ちょっとしたユーモアのある非日常的イベントだ。一方で、商店や歩行者を突然強奪する「フラッシュモブ犯罪」などという物騒なモブも。米国では増発に頭を悩ませているとか。

関西外大・桜井悌司教授
投資誘致呼びかけに来伯
「まだ伯ブームは熱い」

日本企業の誘致を促進するため、関西外国語大学の桜井悌司教授（京都、67）が18日に来伯し、全伯の投資誘致担当者を対象に22～24日まで、ミナス州ベロ・オリゾンテ市で「ブラジル投資誘致ワークショップ」を開いた。

RENAI（開発商工省）とJICA（国際開発機構）の共同企画。2003年から3年間、JETRO（日本貿易振興機構）の聖市事務所所長を務めた経験もあり、講師に選ばれた。

聖市やパラナ州など日系社会のある地域に比べ、他地域での日本企業進出が伸び悩む理由を、「どこも投資誘致のために激しい競争をしているが、ブラジルはあまり熱心でない。放っておいても来るだろうと思っている」と分析、「努力して色々な国に来てもらう方がいいと伝えたい。もっと来る余地はある」。

昨年12月から着々と準備を進め、配布資料として日ポ両語、全145頁の投資誘致マニュアルも作成した。

一方、日本でのブラジルブームについて「かつては無関心だったのに昨年だけで600社、特に取締役が直接調査に来ることが増えた」と話す。大手新聞社のブラジルに関する特集や企業家向けセミナーも増えているという。

だが、80年代に多くが撤退したため「ブラジルに対する悪いイメージもまだ強い。コーヒーやサンバのイメージは投資に寄与しない」とも。

DVD『知られざる技術の国ブラジル』を制作し、エタノールの一大生産地であることや国営航空機メーカー・エンブラエルの存在をアピール、「あらゆる機会を利用し技術国だと宣伝している」と力を込めた。

桜井悌司教授

日本語センター
コンクール作品を募集
書道、漫画、作文など

ブラジル日本語センターは、『2012年全伯日本語学校生徒作品コンクール大会』を実施するにあたり、参加者の申込みを受付けている。

締切り4月9日（必着）、参加費一人1部門につき15レアル。

大会は年齢別にA～E、初歩成人組の6組に分かれて実施。日程は次の通り▼書道・児童画＝5月20日▼硬筆・作文＝6月3日▼まんが、アニメ＝5月20日～6月3日。

審査は同センターが行ない、金賞、銀賞、銅賞に賞状とメダル、全ての参加者に参加賞が贈られる。結果発表は8月末、10月14日の日本語まつりで受賞式が行なわれる。なお、応募作品は返却されない。

案内のため来社した今井恵美子、松本ヨランダ、増渕スミ子実行委員は「生徒の学習意欲を高め、才能に磨きをかけることが目的」と呼びかけている。

申込み用紙は地区単位で記入し、センターまで送付する。詳しい実施要綱、申込み用紙のダウンロードはサイト（www.cbij.com.br）から。

非会員校の参加希望、問い合わせは同センター（11・5579・6513）まで。

コンクールに向けて練習に励む生徒ら

デコ画廊
『大竹富江、三梨伸合同展』
30周年記念の最終企画

デコ画廊（田口秀子代表）が30周年記念最終イベントとして、『大竹富江と三梨伸の出会い』をテーマに29日～4月29日まで、同画廊（Rua dos Franceses, Bela Vista）で展示会を開催する。入場無料。

午前10時～午後7時まで開館。オープニングは28日午後7時から。期間内無休。

来伯した三梨さん（51、神奈川）は、JBAC（日伯アートセンター）の日本代表。91年、サンパウロ・ビエンナーレ出展を機に交流を開始、サンパウロ現代美術館や川崎市市民美術館など、日伯両国で開かれる交流展示の運営企画に携わってきた。

大竹さんのアトリエで、三梨さん（左）と大竹さん

東日本大震災から1年を迎えたこの日、三梨さんとJBACの吉沢太ブラジル代表は「光栄なことに、大竹さんの作品はどれも新作。是非多くの方に来場してもらいたい」と呼びかけた。

問い合わせは同画廊（11・3289・7067）まで。

ミナス文協定期総会
高根会長の続投決まる

ミナス日伯文化協会は2月26日に定期総会を開き、役員改選を行った。会長続投が決まった高根昭秀氏は「再選に伴う責任の重大さを痛感している。特に若い人との融和を促進し、ブラジル社会における日本文化の維持に努めたい」とコメントしている。

新役員は次の通り。会長＝高根昭秀、副会長＝清水正（イベント）、馬場英雄（文化教育）、ホヤマ・アントニオ（財務）、四本強（法務）、会長補佐＝浜田ユカリ、マチナガ・マサミ、評議委員会会長＝赤木文雄、副会長＝亀井ミシオ、書記＝竹内スナオ、正評議員＝ロジェリオ・ジニス・コレイア、馬場信夫、馬場ヒロシ、補充評議員＝馬場マコト、中川マサミ。

オーリャ！

イペランジャホームに入居していた丸山ナツさんの一件で、基本的なことながら、個人な感情を入れずに記事を書くことがいかに難しく、かつ重要かを痛感した。

当然ながらどちらの立場でもないが、老人ホームという施設にお金を払って預け、そこに医師がいながら「（死に）責任はない」と主張するホーム側や医師に対する徳永さんの気持ちはどういうものだろう、と想像させられてしまった。

医師に非があったのかなかったのか。真実はわからないが、気になったのは取材を重ねるごとに、医師を擁護し徳永さんを責めるようなホーム関係者の発言が目立っていったことだ。

例え誰かの責任が明らかになったとしても、ナツさんは戻ってこない。人の介護や生死に関わる現場は大変だろうと思うが、色々なことが見直されるきっかけになってほしいと思う。（詩）

KAMP (11) 3106-8759
日本の年金の調査と受給
遺産相続・恩給・公証翻訳
Aposentadoria do Japão
Tradução Juramentada
Restituição de Impostos
Av. Liberdade 21, 10º andar, Sala 1012
（地下鉄リベルダーデ駅より徒歩すぐ）
Próximo ao metrô LIBERDADE
日本での手続きは弁護士・税理士・会計士が致します

日本人の心の歌
DVD 予約販売受付中
4枚組
R$ 80,00

お申込は (11) 3208-3977

死亡通知並びに会葬御礼

故 守屋 保尾（八十七歳）儀

去る三月十七日（土）路上での不慮の転倒により、頭部を強打し、緊急入院しました。バンデイランテス病院で手術を受けましたが、昏睡状態が続き、三月二十一日（水）十九時に天父の御許に召されました。

翌二十二日（木）十四時二十分より自由メソジスト・ピニェイロス教会で告別式が執り行なわれた後、十五時三十分同所出棺、オルト・ダ・パース墓地で火葬に付されました。

葬儀に際しましては御多忙中にも拘らず遠路御会葬下さり、その上過分な供花料を賜り、有難うございました。失礼ながら紙上を以って厚くお礼を申し上げます。

二〇十二年三月二十七日

守屋家並びに親族一同

尚、召天十日記念会を、来る三月三十一日（土）十五時より、自由メソジスト・ピニェイロス教会（ピニェイロス区モウラット・コエーリョ街七八一番）で執り行いますので、知友の皆様方に謹んでお知らせ致します。

信頼の品質と価格
Joia Lorena
ジョイア　ロレーナ　石井宝石店
SINCE 1972
Alameda Campinas, 1190　Fones: (55 11)
Jd. Paulista - São Paulo - SP　3885-4938 / 3885-4656
www.joialorena.com.br

VENDA em BANCA
Nikkey Shimbun
ニッケイ新聞

TEMPLO XINTOISTA DO BRASIL
南米神宮
宮司　逢坂天崇
結婚式 金婚式 年祝い 初宮詣 厄払い 病気平癒 交通安全
商売繁盛 家祓い 地鎮祭 神葬祭 祖霊祭 出張祭典 各種祈願
Rua Estado de Israel, 76 - Vila Clementino
CEP 04022-000 - São Paulo - SP
Tel: (11) 5575-4783 – www.temploxintoista.org.br

ANO XV – Nº 3488　SÃO PAULO, TERÇA-FEIRA, 27 DE MARÇO DE 2012　R$ 3,00

聖光学院などが2回戦へ

聖光・岡野が2安打完封
智弁学園、五回に一挙5点

2安打完封で1回戦を突破した聖光学院・岡野

第84回 選抜高校野球

【共同】選抜高校野球大会第5日は26日、甲子園球場で1回戦3試合を行い、東日本大震災の被災地・福島から出場の聖光学院と智弁学園（奈良）横浜（神奈川）が2回戦へ進んだ。

聖光学院は六回、京田の適時打で均衡を破り、七回にも加点。エース岡野が鳥羽（京都）をわずか2安打に抑えて2―0で完封勝ちし、選抜大会初勝利を挙げた。

昨夏8強の智弁学園は、初出場の早鞆（山口）に先制を許したが、五回に小野の3点本塁打などで5点を奪って試合をひっくり返し、青山が2失点完投して5―2で逆転勝ち。元プロ野球選手の大越監督率いる早鞆の初戦突破はならなかった。

横浜は右腕柳が高知を散発3安打に封じて4―0で快勝、優勝した2006年以来6年ぶりに初戦を突破した。

大会第6日（27日）の第1試合で出場32校がすべて登場し、第2試合から2回戦に入る。

▽1回戦
高知（高知）
0000000000＝0
2000010100×＝4
横浜（神奈川）
坂本、田頭―小松、一色（横）柳―尾関

【評】横浜の柳がボールを丁寧に低めに集めて散発の3安打完封。直球、変化球とも切れがあり、三塁を踏ませなかった。攻撃では一回1死一、二塁から山内の二塁打で2点を先制。五回には田原の適時打、七回には代打伊藤の適時二塁打で加点し、突き放した。

高知の坂本は立ち上がりに球がばらついた。打線も的を絞りきれなかった。

鳥羽（京都）
0000000000＝0
0000001100×＝2
聖光学院（福島）
五味―北川（聖）
岡野―長井

【評】聖光学院の岡野が2安打で完封。切れのいい直球を軸に、ストライクゾーンを幅広く使った投球で的を絞らせなかった。打線は0―0の六回2死二塁から京田の中前打で均衡を破り、七回には園部の適時打で1点を加えた。

鳥羽は打線が抑え込まれた。好機をほとんどつくれずに、粘り強く投げた五味を援護できなかった。

早鞆（山口）
0001000010＝2
0000500000×＝5
智弁学園（奈良）
（早）堀田、間津―原田
（智）青山―中道▽本＝小野1号

【評】智弁学園が五回に一挙5点を奪った。0―1で迎えたこの回2死満塁から青山の2点適時打で逆転。続く4番・小野の左翼への3ランで突き放した。青山は伸びのある直球にフォークボールが有効で8三振を奪い、2失点で完投した。

早鞆は先発の堀田が6四死球と制球難で、7回5失点だった。打線は少ない好機に畳み掛けられなかった。

▽1回戦（24日）
洲本（兵庫）
0001000000｜1
0000010001×｜2
鳴門（徳島）　（延長10回）

倉敷商（岡山）
1200000000｜3
0411001 0×｜7
作新学院（栃木）

▽1回戦（25日）
光星学院（青森）
1020000000｜3
0000000000｜0
北照（北海道）

地球環境（長野）
0000100 10｜2
1000022 0×｜5
履正社（大阪）

宮崎西（宮崎）
0000000000｜0
0102302 0×｜8
愛工大名電（愛知）

高崎（群馬）
1001000 00｜2
1014010 0×｜7
近江（滋賀）

白鵬、決定戦制し逆転優勝
大関決めた鶴竜、初V逃す

大相撲春場所

【共同】大相撲春場所千秋楽（25日・大阪府立体育会館）横綱白鵬が優勝決定戦で関脇鶴竜を上手投げで下し、貴乃花に並ぶ史上5位の22度目の優勝を果たした。星の差一つで鶴竜を追っていた白鵬は本割で大関把瑠都を寄り切って13勝目を挙げ、優勝決定戦に進んだ。直接対決を除く千秋楽での逆転優勝は2004年夏場所の朝青龍以来。

優勝決定戦で、関脇鶴竜（下）を上手投げで下した横綱白鵬

大関昇進が事実上決まった鶴竜は自力での初優勝が懸かった本割で豪栄道に寄り切られ、2敗で白鵬に並ばれた。先場所初優勝し、綱とりを目指した把瑠都は10勝5敗で終えた。

鶴竜は2度目の殊勲賞と7度目の技能賞を受賞。12勝の豪栄道は3度目の敢闘賞に輝き、11勝の豊ノ島は4度目の技能賞を獲得した。

鶴竜が新大関になり史上初の6大関が並ぶ夏場所は東京・両国国技館で5月6日に始まる。

◇春場所三賞受賞力士
【殊勲賞】鶴竜（2）
【敢闘賞】豪栄道（3）
【技能賞】鶴竜（7）豊ノ島（4）

◇幕内優勝決定戦
白鵬　上手投げ　鶴竜
千秋楽勝負＝中入り後
大道　上手投げ　勢
朝赤龍　上手出し投げ　玉鷲
碧山　掬い投げ　宝智山

大相撲春場所
25日　大阪府立体育会館

[東]	初2345 678910 11121314千	[西]	初2345 678910 11121314千
横綱☆白鵬	○○○○○ ○○○●○ ○○●○○	大関☆日馬富	○○○○● ○●○○○ ○○●○○
大関☆把瑠都	○○○● ○○○○○ ●●●●●	大関☆琴欧洲	○○○○ ○●●●● ○●○●●
大関☆稀勢里	●●●● ○○●○ ●○○○●	大関☆琴奨菊	○○○○ ○●○● ●●●●
関脇★鶴竜	○○○○○ ○●○○ ○○○●●	関脇★安美錦	○○●● ●●○○● ●●○○○
小結★臥牙丸	●●●●● ●○●○○ ○●●○	小結★栃煌山	○○○● ●●●○ ●●○●
前1★妙義龍	●●●● ●○○● ●○●●	前1★栃乃若	●●●● ○●○● ○●○●
〃2★時天空	●●●● ○○●● ●●●●	〃2★嘉風	●●●● ○●○● ●■○○
〃3★旭天鵬	●●●●● ●●●○ ○●○●	〃3★栃ノ心	●○●● ●●●●● ●○○○
〃4☆豊ノ島	●○○○○ ●○●○ ○●○○	〃4☆阿覽	○●○○ ○●○○ ○○●●
〃5★若荒雄	●●●○ ●○●○○ ○●●○	〃5☆豊真将	○●○● ○○●○ ○○○○○
〃6★松鳳山	○○●● ●○○○ ●○●●	〃6☆豪栄道	○●○○ ○○○○ ●○●●
〃7☆高安	○○○○○ ●●○○ ●●○○	〃7☆豊響	●○●○ ○○○○ ○●●○
〃8★千代国	●○●●● ●○●● ○■○○	〃8☆豪風	○●●○ ○●○○ ●●○○
〃9☆隠岐海	●○○● ○●●●● ●○●●	〃9☆雅山	○●○● ●○●● ●○●●
〃10★佐田富	●●●● ●○●● ○●○●	〃10☆碧山	○●○● ●○●● ○●●●
〃11★朝赤龍	●○○● ●○●● ●●●●	〃11★天鎧鵬	●●●● ○●○○ ○●●●
〃12★大道	●●●● ●●●● ○●●●	〃12★富士東	○●●● ●●●● ●●●●
〃13☆北太樹	○○●● ●●●● ●○○●	〃13☆若の里	●○●● ○○○● ○●○●
〃14★宝富士	○●●● ○●○● ●●●○	〃14★勢	●●●●● ○●○● ○●●●
〃15★玉鷲	○●○● ●●○● ○●●●	〃15★宝智山	●○○● ●○●● ●●○●
〃16☆翔天狼	○●○○ ○○○○○ ●●●●●	〃16★隆の山	●○●● ●●●● ●●●●

巨人、阪神が快勝
岩隈は4回6失点、イチロー無安打
日米親善試合

1回阪神2死一塁、右越えに先制の2ランを放つ新井貴

【共同】日本で開催される米大リーグの開幕シリーズのために来日しているアスレチックスと阪神との親善試合が26日、東京ドームで行われ、阪神が12―6で快勝した。

阪神は一回に新井貴の右越え2ランで先制。二回にも新人の伊藤隼（慶大）の中前打で加点するなど計14安打の猛攻で、25日のマリナーズ戦に続く白星を挙げた。◎

米大リーグの開幕シリーズを日本で迎えるマリナーズは26日、東京ドームで巨人と親善試合を行い、先発した岩隈が4回10安打6失点と打ち込まれ、3―9で敗れた。阪神はアスレチックスに12―6で快勝した。

マリナーズはイチローが「3番・右翼」で出場し、4打数無安打1打点。「9番・遊撃」の川崎は3打数無安打だった。巨人はボウカー、亀井の本塁打や村田の適時打など毎回の15安打で得点を重ねた。

阪神は一回に新井貴の右越え2ランで先制。二回にも新人の伊藤隼（慶大）の中前打で加点するなど計14安打の猛攻で、25日のマリナーズ戦に続き、白星を挙げた。

佐田富　突き出し　若の里
隠岐海　突き倒し　隆の山
豪風　押し出し　天鎧鵬
豊響　突き落し　宝富士
高安　寄り切り　翔天狼
豊真将　押し出し　雅
豊ノ島　寄り切り　北太樹
栃ノ心　叩き込み　富士東
松鳳山　押し出し　栃乃若
妙義龍　引き落し　時天空
若荒雄　極め出し　栃煌山
臥牙丸　寄り切り　旭天鵬
安美錦　押し出し　阿覽
豪栄道　寄り切り　鶴竜
琴奨菊　押し倒し　稀勢
日馬富　上手投げ　琴欧洲
白鵬　寄り切り　把瑠都
宝智山　押し出し　豪風
北太樹　寄り切り　豪栄道
宝富士　上手投げ　天鎧鵬
大道　寄り切り　碧山
十四日目勝負＝中入り後
白鵬　上手投げ　鶴竜
千秋楽勝負＝中入り後
大道　上手投げ　勢
朝赤龍　上手出し投げ　玉鷲
碧山　掬い投げ　宝智山

日本女子が2連勝
世界卓球団体戦第1日

【ドルトムント（ドイツ）共同】卓球の世界選手権団体戦第1日は25日、ドイツのドルトムントで1次リーグを行い、女子でC組の日本はセルビアを3―1で下し、2連勝となった。26日にポーランドと対戦する。

第1試合で平野早矢香（ミキハウス）がストレート勝ち。第2試合で福原愛（ANA）は第1ゲームを11―5で奪い、第2ゲーム途中で相手が右足親指のけがを理由に棄権した。

第3試合で藤井寛子（日本生命）は2―3で敗れたが、第4試合で再び相手が棄権した。

香川2点、高原に並ぶ
酒井、長友はフル出場

ケルン戦でゴールを決めて喜ぶドルトムントの香川

欧州サッカー

【ケルン（ドイツ）共同】サッカーの欧州各リーグは25日、各地で行われ、ドイツ1部リーグ、ドルトムントは香川真司の2得点などでアウェーのケルン戦に6―1で大勝し、21試合無敗の勝ち点62で首位を堅持した。香川は今季リーグ戦通算11得点で、2006～07年シーズンにドイツ1部のフランクフルトで高原直泰が記録した欧州主要1部リーグでの日本選手最多得点に並んだ。

トップ下で先発した香川は後半2分、35分にゴールし、36分に退いた。

シュツットガルトの酒井高徳はホームのニュルンベルク戦に右サイドバックでフル出場し、1―0の勝利に貢献。右膝を負傷している岡崎慎司はベンチから外れた。

イタリア1部リーグ（セリエA）インテル・ミラノの長友佑都はアウェーのユベントス戦に左サイドバックでフル出場し、0―2で敗れた。森本貴幸が所属するノバラはホームでレッチェと0―0で引き分けた。森本は後半15分に2トップの一角で出場したが無得点だった。

オープン戦1位はヤクルト
プロ野球、30日の開幕へ

【共同】プロ野球のオープン戦は25日の5試合で、全日程を終えた。1位は9勝3敗2分けのヤクルトで、2位は10勝4敗2分けの日本ハム。新球団のDeNAが11勝6敗で3位だった。

26日に大リーグ球団との親善試合を残す巨人と阪神を含め、各球団はセ、パ両リーグが同時開幕する30日に備える。仙台に本拠を置く楽天は昨年、東日本大震災で被害を受けたために開催できなかったKスタ宮城での開幕戦を球団創設8年目で初めて行う。

昨年は3月11日の震災の影響で、12日以降のオープン戦の大半が中止となった。公式戦の開幕は、当初予定の25日から4月12日まで延期。東京電力と東北電力管内で4月中のナイターを自粛するなどの節電策がとられた。

アスレチックスとマリナーズは28、29日に東京ドームで開幕2連戦を行う。

◇オープン戦（25日）
楽天　3001010 00｜5
中日　0001103 00｜5
（9回規定により引き分け）

ソフト　1000010 20｜4
広島　0010100 00｜2

日ハム　0021000 01｜4
ロッテ　0000020 00｜2

ヤクル　1020001 00｜4
西武　0011010 00｜3

DeN　1000100 00｜2
オリク　0000300 0×｜3

仙台、FC東京が3連勝
G大阪が3連敗、名古屋は新潟を下す

Jリーグ

【共同】J1第3節第1日（24日・ユアテックスタジアム仙台ほか＝7試合）仙台は4―1で大宮に快勝して開幕3連勝。2連勝同士の対戦はFC東京が石川、渡辺の得点で神戸に2―0で勝った。

鳥栖は水沼のゴールで横浜Mを1―0で破り、J1初昇格後のリーグ戦初勝利をマークした。

昨季J1王者の柏は2―1で清水を逆転して初勝利（1分け1敗）。C大阪は1―0で2連勝中だった川崎を振り切った。広島は鹿島を2―0で下し、鹿島は開幕3連敗となった。浦和は2―1で札幌に逆転勝ちした。

最終日は25日、万博記念競技場ほかで2試合が行われ、G大阪が磐田に1―2で敗れ、開幕3連敗を喫した。磐田は2勝1分けの好スタート。

名古屋は新潟を2―1で下し、2勝1敗。新潟も3連敗となった。

G大阪は前後半で失点し、終盤に1点を返すのがやっとだった。名古屋は後半4分に金崎、同22分にはケネディが得点した。

名古屋―新潟＝後半4分、先制ゴールを決める名古屋・金崎（左）。右は新潟・鈴木大

ダル、紅白戦で5回4失点
ブルワーズ・青木はソロ本塁打

米大リーグ

【サプライズ（米アリゾナ州）共同】米大リーグは25日、各地でオープン戦などを行い、レンジャーズのダルビッシュはアリゾナ州サプライズでマイナーの紅白戦に先発登板し、5回を6安打4失点、11三振だった。建山はエンゼルスとのオープン戦で1回を1安打無失点。

ブルワーズの青木は「1番・右翼」でドジャース戦に出場して三回にソロ本塁打を放ち、2打数2安打1打点だった。

ダイヤモンドバックスの斎藤はパドレス戦で2点本塁打を浴び、1回を2安打2失点。

浅田、明るい表情で到着
世界フィギュアが開幕

【ニース（フランス）共同】フィギュアスケートの世界選手権は26日、フランスのニースでペアの予選を実施して開幕した。

女子で3度目の優勝を目指す浅田真央（中京大）と男子で前回銀メダルの小塚崇彦（トヨタ自動車）は同日、ニースに到着し、浅田は「やるべきことは全てやってきた。あとは本番で自信を持つことができればいい」と明るい表情で話した。

日本勢は予選を免除されており、浅田ら女子は29日のショートプログラム（SP）、前世界王者の高橋大輔（関大大学院）ら男子は30日のSPから登場する。

なでしこ、松島で合宿開始

【共同】サッカー女子の日本代表「なでしこジャパン」が26日、ロンドン五輪に向けて強豪の米国、ブラジルと対戦する4月のキリン・チャレンジカップに向けた合宿を東日本大震災で被害を受けた宮城県松島町の松島フットボールセンターで開始し、体力測定やパス回しなどで約1時間調整した。

初選出の上辻（仙台）や復帰組の矢野（浦和）上尾野辺（新潟）主将の宮間（岡山湯郷）らが顔をそろえ、練習前には地元の小学生とミニゲームなどで交流した。

日本は4月1日に仙台市のユアテックスタジアム仙台で米国と、5日にホームズスタジアム神戸でブラジルと戦う。

猫さん「世界一練習する」
ロンドン五輪へ

【共同】カンボジア国籍を取得して同国のロンドン五輪男子マラソン代表に決まったタレントの猫ひろし（本名滝崎邦明）さん（34）が26日、東京都内で記者会見を開き「世界一練習する覚悟がある」と決意を語った。

猫さんは2010年12月にカンボジアでのハーフマラソンで3位になったことが評価され、同国政府などから国籍を変更した上での五輪挑戦の打診を受けた。昨年10月にはカンボジア国籍を取得。2月の別府大分毎日マラソンでは、自己ベストとなる2時間30分26秒を記録した。

ニッケイ新聞 NIKKEY SHIMBUN
EDITORA JORNALÍSTICA UNIÃO NIKKEI LTDA.
Rua da Glória, 332 - Liberdade
CEP 01510-000 - São Paulo - SP
Telefone: (11) 3208-3977
www.nikkeyshimbun.com.br
Diretor Presidente: Raul M. Takaki
Jornalista Responsável: Takao Miyagui - MT 15.167-SP
Redator: Masayuki Fukasawa
Redação: Fax: (11) 3208-5521 nikkeybr@nikkeyshimbun.com.br
Assinatura: Fax: (11) 3341-6476 nikkeyshimbun@yahoo.com.br
Publicidade: anuncio.nk@hotmail.com
Periodicidade: Terça-feira à Sábado
Preço Assinatura: R$ 540,00 (Anual) / R$ 300,00 (Semestral)