DIRETOR PRESIDENTE
RAUL M. TAKAKI
JORNALISTA RESPONSÁVEL
TAKAO MIYAGUI

ニッケイ新聞
NIKKEY SHIMBUN

Rua da Glória, 332 – CEP 01510-000 – São Paulo – SP – Tel. (11) 3208-3977 – www.nikkeyshimbun.com.br

Restaurante MUSSASHI
Rodízio Everest 刺身２６貫
寿司、その他、８０品から
選び放題 食べ放題 バーゲン中!
R$54.99 を R$44.99
R. dos Estudantes, 28 - Liberdade
São Paulo - SP – (11) 3203-0900

ANO XV – Nº 3516 SÃO PAULO, TERÇA-FEIRA, 08 DE MAIO DE 2012 R$ 3,00

日本、「原発ゼロ」に突入

電力危機の不安も
４２年ぶり、５０基すべて停止

【共同】北海道電力泊原発３号機（北海道泊村）が５日午後１１時３分、発電を止めて定期検査に入り、国内の商業用原発５０基がすべて停止した。全原発停止は１９７０年以来、４２年ぶり。東京電力福島第１原発事故から約１年２カ月が経過。日本は原発をエネルギー政策の主軸に据えて以降、例のない「原発ゼロ」の事態に直面した。政府が進める関西電力大飯原発３、４号機（福井県）などの再稼働はめどが立っておらず、電力需要の高まる夏に向け生活や産業に影響が出る恐れが高まっている。事故を教訓に原発に依存しない社会をつくる転機となる可能性がある。泊３号機は５日午後５時から出力を下げ始め、約６時間後に発電を停止した。６日未明には原子炉が完全に停止。

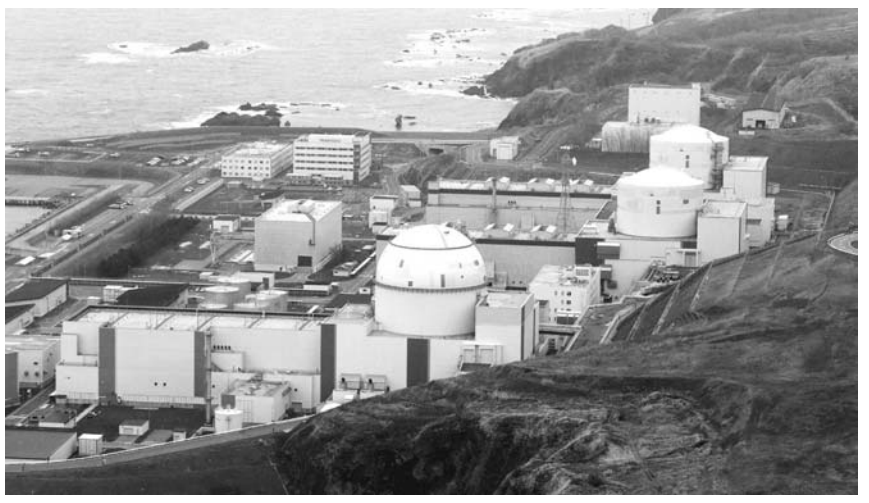
定期検査に向けた作業に入った北海道電力の泊原発３号機（手前）＝５日午後、北海道泊村で共同通信社ヘリから

日本原子力発電の東海原発が初の営業運転を始めたのは６６年。７０年に全原発が停止した際は、草創期で国内に商業用原発は２基しかなかった。

７０年代の石油危機を経て、関電と東電が競うように原発を建設。国の後押しもあり各社も追随した。９０年代には沖縄電力を除く電力９社すべてが原発を保有して現在の体制が固まった。

国内の原発は２０１０年度には全電力量の２６・４％を供給。東日本大震災直前には３０基以上が稼働していた。

事故後、各地の原発は定検により順次停止。九州電力玄海原発２、３号機（佐賀県）が再稼働目前までこぎ着けたが、安全評価（ストレステスト）導入に伴い見送られた。ことし３月に東電柏崎刈羽６号機（新潟県）が止まり、稼働中は泊３号機だけとなっていた。

電力各社は火力発電などの増強で対応しているが、原発が再稼働せずに猛暑となった場合、北海道、関西、九州の３電力管内で電力不足に陥る恐れがあり、家庭や企業は一段の節電を求められる。

政府は今夏に、総合資源エネルギー調査会が新たなエネルギー計画をまとめるのを受け、原発の将来像を含めた政策の在り方を示す。

北電元幹部「残念のひと言」

日本列島は５日、原発ゼロの日を迎えた。東京電力福島第１原発事故をきっかけに、国民の間で揺れる安全性への疑念と電力危機の不安。北海道電力元幹部は「残念のひと言」。１６万人がわが家へ戻れない福島県では「動かさないのが現実的」との受け止めも。関西電力大飯原発を抱える福井県おおい町では、地域経済を憂える声が漏れた。

泊原発３号機（北海道泊村）を稼働していた北電。「もし原発がなくなるとしたら、建設に携わった人、技術者、立地担当、みんなの努力は何だったんだ」と元幹部（７３）。「（今回の事態を）想像もしていなかった。残念のひと言だ」半世紀前、日本原子力研究所（現日本原子力研究開発機構）の研究炉が臨界に達し、日本で初めて「原子の火」がともった茨城県東海村。村上達也村長は「国は脱原発依存と言いながら具体的な道筋を示しておらず、（稼働原発が）ゼロになったとしても意味はない」と指摘した。

大飯原発３、４号機がある福井県おおい町でバス会社に勤める４０代男性は「うちは客の８割が原発関連。定期検査終了以降、仕事が減った。これ以上続くと厳しい」と話す。「徐々に原発の安全性を高めれば再稼働して良いと思う」と早期の再稼働に期待を寄せた。

同町の男性（５５）が営む旅館は原発作業員を長年受け入れてきたが、３月を境に客足が途切れた。この男性は「原発停止で影響を受けているのは確か」と不安を隠さない。

プーチン大統領就任
首相にメドベージェフ氏

【モスクワ共同】３月のロシア大統領選で当選したウラジーミル・プーチン首相（５９）が７日、モスクワのクレムリンで宣誓し、大統領に就任した。２０００～０８年にも大統領を務め、４年ぶりに復帰した。任期は今回から２年延びて６年となり、再選されれば連続２期１２年の在任が可能となる。

プーチン大統領は宣誓後、ロシアは「全ユーラシアのリーダー、中心になれる」と演説。そのために国民の団結や民主化などが必要だと訴えた。

プーチン氏は７日、ポストを交換するメドベージェフ前大統領（４６）を新首相候補として下院に提案した。下院は８日に承認する見通しだ。

両者の「双頭体制」を経て、プーチン氏は再び名実ともに国家のトップに君臨した。ただポスト交換の不透明さや昨年の下院選不正疑惑で噴出した「反プーチン」の機運は続き、６日の野党集会に約８千人（警察発表）が集まるなど権威に陰りも。政権長期化への批判も根強く、大統領として中間層の意向にも配慮した政権運営を迫られる。

外交では北大西洋条約機構（ＮＡＴＯ）の欧州ミサイル防衛（ＭＤ）計画でぎくしゃくする対米関係や、旧ソ連諸国の地域統合をどう進めるかなどが当面の課題。プーチン氏は北方領土問題の解決にも意欲を示しており、日米、日ロ首脳会談が行われる今月の米国での主要国（Ｇ８）首脳会議に注目が集まっている。内政では中間層が要求する政治的自由の拡大が重要テーマ。原油など資源輸出に依存する経済からの脱却も求められる。３月の大統領選でプーチン氏は得票率６３・６０％で当選した。

荒天の北ア、８人死亡
ズボンにＴシャツと防寒不十分

【共同】低気圧の通過で悪天候となった北アルプスで山岳遭難が相次ぎ、５日、長野県の白馬岳（２９３２メートル）付近で男性６人、同県の爺ケ岳（２６７０メートル）と岐阜県高山市の涸沢岳（３１１０メートル）でそれぞれ１人が死亡した。

男性６人は北九州市の医師ら６０～７０代のグループで、このうち同市門司区錦町の医師岡崎薫さん（７５）ら５人の身元が確認された。

長野県警によると、６人はいずれも軽装で、死因は全員が低体温症。一時吹雪になった天候の急変で体温を奪われ、身動きがとれなくなったとみて調べている。

警察庁によると、単独パーティーでの６人死亡は、２００７年以降、０９年７月に北海道・大雪山系のトムラウシ山で８人が凍死した事故に次ぐ規模の山岳遭難。

長野県警によると、５日午前８時ごろ、小蓮華山と白馬岳の間にある新潟、長野、富山３県境の「三国境」付近の稜線上で、６人が倒れていると登山者から山小屋を通じて連絡があった。

６人は３日に入山し、長野県小谷村の栂池ヒュッテに宿泊した。

４日早朝に出発し、同日夕に白馬岳山頂そばの白馬山荘に着く予定だった。発見時は綿のズボンにＴシャツ、ジャンパーなどの服装で、十分な防寒具は持っていなかった。

白馬岳から約２０キロ南の爺ケ岳付近でも５日午前６時５０分ごろ、女性が倒れていると長野県警大町署に連絡があった。大阪市住之江区新北島の会社員宗和住摩子さん（６２）で、死亡が確認された。

涸沢岳では４日夜、福岡県の男女６人のパーティーが遭難。うち福岡県大牟田市新地町の無職吉野和記さん（７１）が低体温症で死亡した。残る５人は命に別条ない。

カジノ誘致に関心
千葉の森田知事ら強い意欲

【共同】カジノで地域活性化を目指す構想が、全国各地で関心を集めている。まだ法案成立のめどが立たず、地元住民の治安悪化への懸念解消などハードルは高いが、実現すれば１兆円規模の経済効果が見込めるとされるだけに、早くも自治体や企業の〝誘致合戦〟が過熱している。「歌舞伎や能など、海外にはないエンターテインメントを取り込みたい」。昨年１１月にシンガポールを訪れ、カジノなどの複合施設「マリーナ・ベイ・サンズ」を視察した千葉県の森田健作知事は帰国後、成田空港周辺に誘致を目指すカジノ構想に意気込みを示した。

カジノ誘致をめぐっては、大阪市の橋下徹市長が「日本再生の切り札になる」と意欲をみせるほか、神奈川、和歌山、沖縄の３県も、共同で研究会を設置。宮崎市の大型リゾート施設「シーガイア」を買収したセガサミーホールディングス（東京）が関心を示し、震災復興策として仙台空港周辺に誘致する構想も浮上している。

消費増税で激論
衆院で一体改革が審議入り

【共同】消費税増税を柱とする社会保障と税の一体改革関連法案は８日、衆院本会議で審議入りする。計７法案に関し１０、１１両日と合わせた３回の本会議で趣旨説明、質疑を行う異例の大型審議で激論が予想されている。野田佳彦首相は今国会中に政党と法案修正で合意し成立させたい考えだが会期末６月２１日までの日程は極めて窮屈となっており、当面は修正のための与野党協議に持ち込めるかどうかが焦点となる。

消費税率１０％への引き上げを打ち出している自民党は、民主党がマニフェスト（政権公約）で掲げた「最低保障年金制度導入」「後期高齢者医療制度廃止」などの撤回を強く迫り、政策的な違いを明確にする方針。法案成立への協力と引き換えに首相に衆院解散・総選挙を確約させる「話し合い解散」も視野に入れており、民主党との駆け引きも本格化しそうだ。

米、陳光誠氏にビザ発給を準備

【ワシントン共同】バイデン米副大統領は、ＮＢＣテレビの６日放映のインタビューで、中国政府が出国を認めた盲目の人権活動家、陳光誠氏（４０）について「査証（ビザ）を即座に発給する準備をしている」と述べ、米国が早期出国を支援する考えを強調した。

バイデン氏は「陳氏はニューヨーク大に行く機会がある。彼の未来は米国にあると思う」と指摘した。

奥穂高岳で滑落２人死亡

【共同】岐阜県高山市の北アルプス・奥穂高岳（３１９０メートル）で６日午後、山頂付近の「迷い尾根」から男性３人が滑落した。１人は自力で尾根に戻ったが、２人が行方不明となった。

岐阜県警は７日朝、尾根から約７５メートル下と約６５メートル下で２人を発見し、ヘリコプターで収容したが、死亡を確認した。死因は低体温症。高山署によると、２人は愛知県春日井市六軒屋町西３丁目、会社員松井忠司さん（３５）と同市白山町２丁目、会社員鈴木謙裕さん（３１）。

猿橋賞に阿部彩子准教授

【共同】「女性科学者に明るい未来をの会」（米沢富美子会長）は７日、自然科学分野で優れた業績を挙げた女性科学者に贈る「猿橋賞」の本年度の受賞者に、地球上の氷床の変動メカニズムを研究する阿部彩子・東京大准教授（４９）を選んだと発表した。

阿部さんは東京都出身。スイスの大学で博士号を取得後、東大助手などを経て現職。贈呈式と受賞記念講演は２６日に東京都内で開かれる。

樹海

日本の領土はなんとも狭い。それでも森林が多く、国の７０％超が緑滴る山林であり、豊かな雨が降り注ぐ温暖な気候に恵まれた瑞穂の国として栄えてきた。だが―その昔は金の山々も多く、欧州の冒険家らは「ジパング」を目指したの話もあるそうだ。けれども、石油や鉄鉱石のない「資源小国」であり、領土面積だけを見ると、世界で６１番目とかの小さなニッポンなのである▼しかし―「四海波静か」と、海の広さをも加えると一挙に膨らみ巨大な国家になる。領海は１２海里ながら、これに排他的経済水域２００海里を加えると世界６位の超々がつく大国になる。それもこれも３千を超すとされる島があり、これが海水域を広げている。そんなところへ国連が「沖ノ鳥島」の北方に大陸棚拡大を認めたので日本の水域はさらに広がった。この海底は「宝」とも呼ばれ貴重な鉱物資源が眠っている▼この「沖ノ鳥島」は、東京の南になり、１７４０キロも離れている沖の小島である。南北１・４キロ、東西４・５キロ。周囲１１キロのサンゴ礁の島だし最高標高は１５センチしかない。それでも満潮のときでも東小島と北小島の二つの露岩は沈まないできちんと立っている。そこには灯台や大きな観測施設もある立派な「島」なのである。中国と韓国は「あれは岩だ」と主張するが、国連はこれを見事なばかりに退けたのだから日本は大喜びというわけだ▼国連が認めた大陸棚は、３１万平方キロだからほぼ日本の領土と同じ程の面積であり、海底にはレアメタルやコバルト資源が豊富だとされ政府と財界の期待も大きいし、ここは日本の国連外交を称えたい。（遯）

ALFAINTER TURISMO
アルファインテル南米交流
ALFAINTER
Venda de Passagens Aéreas: NACIONAL e INTERNACIONAL;
海外＆国内旅行の航空券やツアー
Elaboramos Roteiros p/ Viagens Individuais e Grupos;
団体旅行から個人・グループ旅行プランのお手伝いをします。
Reserva de Hotéis no Brasil e no Exterior;
ホテル予約(ブラジル、海外)。
Fretamento de Vans, Micro-Ônibus e Ônibus;
マイクロバス、観光バス、ヴァンの予約。
Receptivo com Guia em Idioma Japonês e Inglês;
インバウンド(日本語、英語ガイドサービス)。
Serviço de Documentação e Vistos Consulares;
ドキュメント＆ビザ発給サービス。
SÃO PAULO sao@alfainter.com.br
☎ (11) 2187-8989
TOKYO info@alfainter.co.jp
☎ (03) 5473-0541
Visite nosso site: www.alfainter.com.br
ENDEREÇO: Rua AMÉRICO DE CAMPOS, 47A - LIBERDADE - CEP.01506-010 - SÃO PAULO - SP

VIAJAR É VIVER INTENSAMENTE!
CONSULTE OUTRAS DATAS E DESTINOS INTERNACIONAIS E NACIONAIS
Saídas regulares, com preços a partir de (em dólar):
CANCUN (6 noites) 1.859,00 ou 10 vezes s/juros
CUBA (VARADERO) (6 noites) 1.958,00 ou 10 vezes s/juros
ORLANDO (8 noites) 2.321,00 ou 10 vezes s/juros
PUNTA CANA (7 noites) 1.895,00 ou 10 vezes s/juros
SANTIAGO (COM SKY) (7 noites) 1.778,00 ou 10 vezes s/juros
BUENOS AIRES (3 noites) 902,00 ou 10 vezes s/juros
E MAIS: viagens de férias, cruzeiros, ecoturismo, roteiros personalizados e sob medida, pesca, destinos nacionais e internacionais, seguro-viagem e Japan Rail Pass
TUNIBRA 1949 TRAVEL
www.tunibra.com.br | tunibra@tunibra.com.br
INFORMAÇÕES E RESERVAS
(11) 3346-8200
Preços por pessoa em apto duplo, sujeitos à alteração e disponibilidade
Consulte datas de saída e outras informações

アマゾン開発の遠因はセラード

牧畜などの場所が移動
大西洋岸森林地帯ほぼ壊滅
自然災害増加も招く温暖化

地球温暖化の防止や酸素の供給源として世界中が注目する法定アマゾンの森林伐採は、１９００年代の伯国の温室効果ガス排出量の２９％を占め、原生林の約５０％が伐採されたセラードの植生の変化が遠因だと５、６日付エスタード紙が報じた。

植生が様変わりしたセラード（ゴイアス州クリスタリーナ）

森林の不法伐採という真っ先に思い浮かべるのは、北伯からマット・グロッソ州北部に広がる法定アマゾンだが、アマゾンの森が牧畜や大豆栽培のために乱伐されるようになったのはゴイアスなどに広がるセラード開発が遠因だという。

北東伯の一部からゴイアス州、マット・グロッソ州南部、南マット・グロッソ州、ミナス州北部に広がるセラードは、強酸性の土壌で知られる地域で、１９４０～９５年の温室効果ガス排出量の２９％は、セラードの原生林伐採や焼失で発生したとされる。

同時期の温室効果ガスを排出最多は、バイア州海岸部から南東伯、パラナの各州に広がる大西洋岸森林地帯（マッタ・アトランチカ）の４３％。同時期のアマゾンの温室効果ガス排出は全体の２５％だったという。

南東伯の海岸地域を中心とする大西洋岸森林地帯は地域開発が進み、約９０％が伐採済み。原生林が残るのは山間部のみといわれている。

人の手が入り難い山間部の原生林が残っているため、伐採によって放出された温室効果ガスは本来の原生林が吸収していたはずのガスの４２％のみとはいえ、大西洋岸森林地帯の消失は深刻だ。

だが、アマゾンへの影響が大きいのはゴイアス南部や聖州北部、ミナス州三角地帯などを含むセラード。ゴイアス州クリスタリーナのペドラ・チャペウ・ド・ソル（日よけ帽子の岩）周辺は、原生林伐採後に植林されたユーカリの木が優勢となるなど、パルプ原料のユーカリやアルコール原料のサトウキビ栽培増加による植生変化は歴然。

これにより、牧畜や大豆栽培が移動していった先が、マット・グロッソからピアウイ、マラニョンにかけての森林伐採多発地帯とされている。

一方、地域開発や工業化による森林伐採は、温室効果ガスの排出量増加と共に、地盤の脆弱化や気温上昇なども誘発。

不法伐採への警鐘が盛んに鳴らされるアマゾンは、面積が広大な分、温室効果ガス排出量も本来の原生林が吸収できる量の６・３％程度だが、これからの数十年間で気温が上がる可能性が最も高いのは、このアマゾンでありセラードだ。

一方、既に開発が進んで人口が集中する南東伯や、近年開発が進む北東伯からブラジリア周辺は人の活動が招く温暖化が懸念され、聖市やリオ、ベロ・オリゾンテ、マナウスなどの州都では洪水や土砂崩れなどの被害が増えるとの記事は７日付エスタード紙。リオ＋２０も近づく中、自然の叫び声にもっと耳を傾ける必要がありそうだ。

東西南北

サッカー州選手権決勝戦が１０試合あったという６日、聖市モルンビー競技場での聖州選手権決勝第１戦は、サントスがグアラニを３対０で制した。ネイマールとガンソの２人が全得点を叩き出し、第２戦を待たずに優勝の雰囲気さえ醸し出しているが、同試合で２得点、サントスでは１０４点目を入れたネイマールは、ペレ以後のサントスで１０４点を上げた先輩が得点時にとった、手を脱力させて身体を揺すりながら数歩走った後、地面に身体を投げ出すというポーズを真似。準決勝の対サンパウロ戦で１０２点目を挙げた時、コーナーのポールを掴んで回ったの同様、引退した先輩への表敬行為だ。１点目を入れたガンソは指揮者の真似をするなど、各人各様の祝い方をする選手達。ペレの時代以来初の州選手権３連覇をかけた１３日の試合までにもう１試合あるサントスと、１週間調整できるグアラニはどちらが有利？

◎

フランス大統領選でサルコジ大統領が敗北し、１７年ぶりに社会党が政権を握ったことは伯国でもトップニュースとして報道。ジウマ大統領は当選したオランド氏に早速メッセージを送り、フランスが欧州危機を乗り切ること、Ｇ２０などを通じて伯国と共に世界を牽引して行くことへの願いなどを伝えた。ＧＤＰではフランスの背中が見える位置に来た伯国だが、これからはより対等な関係となっていくか。

麻薬密売
聖州では１２年で４倍に
価格の下落などが原因か

麻薬密売が２０００年以降の聖州で最も増加した犯罪であることが判明した。７日付エスタード紙が報じている。

２０１２年第１四半期に、聖州では麻薬密売の現行犯逮捕が１時間につき５件起きた。この数字は２０００年の４倍に当たる数字となっている。

また、同じくこの１２年間に州警察に登録された事件のうち、麻薬の密売絡みは０・４４％から１・３８％と３倍になっている。また、麻薬の密売は州全域で増えており、１２年前からの増加率は、聖市３・６倍、大聖市圏６倍、内陸部３・７５倍となっている。

また、麻薬密売による女性の逮捕者の増加も顕著で、００年には全体の２・４２％であったところが１２年には１１・８６％となっている。

ジェツリオ・ヴァルガス大学治安問題調査員のグアラシー・ミンガルディ氏は、この結果は「麻薬密売者の逮捕数増加は警察の取締り強化によるだけではなく、麻薬の価格低下も原因」と分析している。警察によると、コカインの価格は少なくとも３０％下がり、２０００年にキロ１万～１万２千レアルだった塊は７千～８千レアルに下がり、重曹などを混ぜた末端製品は４千～５千レアルが相場だという。

また、刑務所の受刑者に占める麻薬密売者の割合も００年の２２・７６％から２９・２８％に増加。ペドロ・ジュリオッティ検察官は「麻薬常用者の多くは、借金を抱えているため麻薬の売買に手を出し易い。その意味では他の犯罪よりも根が深く、刑務所内まで問題を持ち込むことが多い」と語っている。

また、逮捕者が増えている割に麻薬の押収量が増えていないこと、直接売買に携わる犯罪者は逮捕していても麻薬を供給する犯罪者を逮捕できていないなどの問題点を指摘する声もある。

米国のビザ発行迅速化へ
申請センターが業務開始

米国のビザ発行迅速化のため、聖市のサウデとアウト・デ・ピニェイロス、ブラジリア、リオ、レシフェ、ベロ・オリゾンテで７日から、ビザ申請対応センター（ＣＡＳＶ）の業務が開始された７日付伯字紙が報じた。

ビザ申請者はインターネットで申請書に必要事項を記入して登録後、手数料１６０米ドルを払ってＣＡＳＶへ行く日を予約。写真撮影と指紋採取はＣＡＳＶで行う。

１６歳未満と６５歳以上の人は代行申請が可能だが、代行者は、申請者のパスポートと５×７の写真、申請書、手数料の領収証の持参が必要だ。

初めてのビザ申請者と別の種類のビザへの切り替えは、ＣＡＳＶに出向いた後、２４時間から８日後までに領事館で面接を受けるが、０４年～０８年に取得したビザ延長の場合は面接は不要。

ＣＡＳＶに関する詳細はhttp://usvisa-info.com/pt-BR/selfservice/us_asc_information へ。

Vクウトゥラル
４００万人動員の大盛況
今年の主役は〝食の市〟？
混乱多発も音楽公演は成功

５～６日に聖市恒例の文化イベント、「ヴィラーダ・クウトゥラル」が行われ、「食の市」でのパニックや、死者１人が出るなどの混乱の中でも４００万人が詰め掛ける盛況となった。７日付伯字紙が報じている。

２４時間ノンストップのコンサートなどで知られるＶクウトゥラルだが、最も話題をさらったのは初登場の「食の市」だった。聖市中央部の高架道エレヴァード・コスタ・エ・シウヴァ（通称ミニョコン）で開かれた食の市は、４月３０日に世界４位に選ばれた聖市のレストラン「Ｄ．Ｏ．Ｍ．」のアレックス・アタラはじめ、一流シェフたちが最大１５レアルの安値で食事を提供するということで人が殺到。

６日午前０時からアタラのスタッフが振る舞ったガリニャーダは、５００人の入りを見込んでいたのに５千人の列で、アタラ自身は屋台まで行かずに帰った。また、会場の入口を一つにするための封鎖が破られて整備が乱れ、本来整理券が取れるはずの人が取れないなどの混乱も起き、ミニョコンは「ガリニャーダが欲しい！」コールに包まれた。その他の時間帯には停電や水不足などの問題も起きたという。

また、４００万人の人の入りに対し、約５千人の軍警や市警備隊などを配備したが、ケンカや強盗、窃盗などが起き、１２００人が事情聴取を受け、大人８人を逮捕、青少年１６人が補導され、コカインの過剰摂取と見られる１７歳少女の死亡事件も起きた。また、ジウマ大統領に森林法案への拒否権発動を求めるデモ隊も登場した。

だが、音楽ステージはおおむね盛況だった。サンジョアンの６日のロック・ステージでは、聖市を代表するロック・バンドのチタンスや米国の大物パンク・ロック・バンドのスーサイダル・テンデンシーズのショーで、興奮した観客がステージになだれ込むほどの盛り上がりを見せた。

アレックス・アタラの料理を求めて長蛇の列を作った人たち

一方、数日前に入場券売り切れの市立劇場では５日夜、元ムタンチスのリーダー、アルナルド・バッチスタがムタンチスや自身のソロ代表曲で観客を沸かせ、ジュヴェントゥーデ公園では、マリア・リタが６万人の観衆を前に「ボサノバの女王」と呼ばれた母エリス・レジーナの代表曲を披露し、喝采を浴びた。

また、伯字紙は、アフリカ音楽のシエウン・クティや米国のロック・バンド、マン・オア・アストロマンの公演に高い評価を下していた。

６日夜のジュリオ・プレステス広場には２万人が集まり、ジルベルト・ジルがＭＰＢの大御所らしい貫禄で見事に今年のＶクウトゥラルを締めくくった。

ガブリエラ

(254)

最初の二冊の本、『エメラルド』と『ダイヤモンド』―彼の本のタイトルはすべて宝石か準宝石の名を冠していた―は彼女のために書いたもので、その代わり、元気な五人の息子を彼に与えてくれた。

ミューズの女神の信奉者はただ一人の女神のみを崇めるわけにはいかず、詩人はインスピレーションの源泉を新たにしていく必要があった。彼はそれを大胆に実行し、行き会う女はじきにベッドの中でソネットに変じた。二人のミューズの女神によってそれぞれ別の家庭と別の本が生まれ出た。今は彼の三人の息子の母親になった美しい混血少女で給仕婦だったライムンダには『トルコ石』と『ルビー』の二冊が贈られた。『サファイア』と『トパーズ』はヘラクレスとアフロデイテの二人の子を生んだ、欲求不満の未亡人、クレメンチーナに負う所が多かった。当然のことながら、これら評判高い詩集には、ささやかな他の女神たちを讃える詩も見うけられた。彼は神父たちの憤慨などどこ吹く風、生まれた子供たちにはギリシャの英雄や神々の名をつけて認知、登記し、洗礼も受けさせていた。これら十人の子供たちのほかにも子供がいるであろうことは容易に考えられた。パルメイラ姓を名乗る、神話的大食漢である父親似の逞しい嫡子たちのほかにクレメンチーナの二人の連れ子、年齢まちまちの食欲旺盛なこれら十二人の子供たちを養うのは容易でなかった。法廷の休暇中に詩人をこの文学的遍歴にかりたてるのは、彼自身が新しい土地を見ることが好きということもあったが、まずはこの十二人の子供たちの食い扶持を稼ぐためだった。大きな黒鞄に、強靭な運搬人ですら背中を曲げて負わねばならぬほどの本のストックと、二回分ほどの講演資料を詰め込んで出かけていた。

「一枚だけ？それはいけません。奥さまもぜひお連れください。お子さんたちは何才ですか。十五歳ぐらいになれば詩に心動かされ、私の講演のうちにある思想を敏感に感じとりますよ。しかも非常に教育的で、若者たちの精神形成に最適ですからね」

「下卑た話は出んでしょうな？」

リベイリニョは、年一回イリエウスにやってきて、案内状など配らなくとも会場にあふれる聴衆を前に、セルトン奥地の話をするレオナルドモッタを思い浮かべながら訊ねる。（卑猥な笑い話をするんじゃあるまいな）

「私を何とお考えですかね。最高に厳しいモラル・・・・、最高にノーブルな精神を持っているつもりです」

「いや、何も咎め立ててるんじゃないですよ。わしだってその方が好きなんだから。本当のところ、我慢できるのはそういう講演だけだからな」

リベイリニョはまたも的外れなことを言う。

外国為替市況

中銀サイトより
5月7日 4時現在

米ドル相場	
売	1.9222 R$
買	1.9215 R$
円 相 場	
売	0.0240 R$
買	0.0240 R$

天気予報

	5月	最高	最低	天気
サンパウロ市	9日	26度	15度	晴又は曇
	10日	26度	16度	晴一時曇
	11日	27度	16度	晴一時曇
海岸	9日	26度	17度	晴又は曇
	10日	27度	18度	晴一時曇
	11日	29度	18度	晴一時曇
内陸	9日	28度	16度	晴
	10日	28度	16度	晴又は曇
	11日	29度	16度	晴一時曇
日の出 6:30 日の入 17:35				

SCANDALIO lounge
世界で最高の夜をあなたに
５つの最適な調和された空間…
ダンスホール
スシバー付きのレストラン
バンガロー風のレストハウス
パーティー会場
スペシャルシート
豊富なオプションを、お楽しみ下さい。
どなたの口にも合う極上のお食事を用意しております。
快適で洗練された空間が、あなたを包み込む…
多くのエンターテイメントでお楽しみ下さい Tel.: (11) 2066-2700
Rua Coronel Diogo, 1199 - Aclimação - São Paulo - SP

是非一度ご来店下さい
珈琲
kohii
Rua da Glória 326
subsolo
Liberdade
São Paulo
Tel. 3203 0624
営業日
月曜日～土曜日
（日曜定休）
午前１１時～午後７時

SERRA NEGRA SP Chalés Hotel Fazenda SERRA NEGRA SP
VALE DO SOL
50人から5000人収容できる各種コンベンションセンター www.valedosol.com.br
Faça já a sua reserva : CORPUS CHRISTI
10 PISCINAS, 4 AQUECIDAS e COBERTAS, 1 HIDROMASSAGEM
VISTA PANORÂMICA
4 Saunas, quadras de: Tênis, Tamboréu, Vólei, Basquete, Futebol Salão, Campo de Futebol Oficial, 2 Campos de Futebol Infantil, Brinquedoteca, Quadras de Basquete e Vólei Infantil, Lagos para Pesca, Cavalos, Cinema, Cidade das Crianças, Castelo Infantil, Salões de Estar, Carteado, Leitura, TV e Jogos, Arvorismo, Tirolesa, Paredão de Escalada e Cancha de Bocha.
AREA DE LAZER
Reservas.: 0800.778.8087 - Serra Negra (19) 3842-9800

ニッケイ新聞社取扱いの書籍
お問い合わせ お申し込みは
（二）三二〇八・三九七七

百年の水流（ポルトガル語版） R$ 48,00

ブラジルの日系人 R$ 50,00

短歌でつづった自分史 R$ 25,00

A fibra e o Sonho R$ 35,00

日葡辞典 R$ 39,00

日本絵とき事典 R$ 39,00

みなとみらい文芸祭作品集 R$ 15,00

関東4県にF2の竜巻

家屋損壊は2千棟超
死者1人　風速70メートル近く

【共同】関東地方を6日に襲った竜巻などの突風被害は、共同通信の7日のまとめでは、茨城、栃木、群馬、千葉の4県で死者1人、けが人56人、家屋損壊は2千棟を超えた。気象庁は7日の記者会見で、茨城県つくば市で発生した竜巻の強さを示す「藤田（F）スケール」は、死亡した男子中学生の自宅があるつくば市北条地区ではF2（約7秒間の平均風速50～69メートル）と推定されると発表した。被害範囲は同市から同県常総市にかけての幅約500メートル、長さ約15キロに達したとしている。

6日午後0時50分ごろ、茨城県つくば市平沢で撮影された竜巻と舞い上がる砂ぼこり（同市の住民が撮影）

栃木県真岡市の突風もF1（約10秒間の平均風速33～49メートル）の竜巻とした。

同庁によると、10日から11日にかけても広範囲で大気の状態が不安定になる可能性があるという。

末松義規内閣府副大臣はつくば市を視察し「がれき処理は政府が面倒を見る。国の被災者生活再建支援制度などを適用し、被災した方々を救済したい」と述べた。

F2は6段階のうち強い方から4番目。2006年に北海道佐呂間町で9人が死亡した国内観測史上最強クラスだった竜巻のF3に次ぐ。一方、今回の被害範囲は佐呂間町のケース（幅約300メートル、長さ約1・4キロ）を大幅に上回った。

今回、屋根が全て飛び散った住宅が複数あり、車の横転も確認されたことなどからF2と判断した。気象庁は「今後の調査によっては、F2よりも強くなる可能性がある」としている。

同庁のレーダー観測では、竜巻を引き起こした積乱雲は高度約15キロに達していたとみられる。甚大な被害をもたらす竜巻に伴うことが多く、寿命の長い発達した積乱雲「スーパーセル」だった可能性があり、複数の竜巻が発生したことも考えられるという。

6日午後0時40分ごろには、つくば市の南西約18キロで、竜巻の原因となる積乱雲の中の渦「メソサイクロン」（幅約2キロ）も確認したという。◎

6日午後1時ごろ、茨城県つくば市や栃木県真岡市などで竜巻とみられる突風が吹いた。つくば市では住宅が壊れ男子中学生が死亡、40人前後がけがをした。大気の状態は全国で不安定で、富山県では落雷に遭ったとみられる男性が死亡。埼玉県でも落雷で小学生の女児が意識不明の重体になった。

茨城県の橋本昌知事は自衛隊に災害派遣を要請。水戸地方気象台は茨城と栃木の被害について、竜巻か積乱雲から突風が吹き下ろすダウンバーストが発生したとみて7日に現地調査する。

茨城県や県警などによると、つくば市北条で150～200棟の窓ガラスが割れたり屋根瓦が飛んだりした。30人以上がけがをし、つくば市立筑波東中3年の鈴木佳介君（14）が死亡、もう1人が重体とみられる。午後1時ごろ「竜巻が発生した」と住民が通報。市内の約1万2千戸が停電し、幼稚園や県営住宅のガラスが割れた。

栃木県内でも真岡市、益子町、茂木町で建物の屋根がはがれ、倒木で道路が一部通行止めになった。3市町で計約300棟に被害があり9人がけがをした。福島県内でもビニールハウスなどが壊れた。

出雲大社の改修進む
檜皮ぶき大屋根がお目見え

【共同】出雲大社（島根県出雲市）で7日、改修中の国宝・本殿を覆っていた素屋根の撤去作業が進み、上空からは昨年末にふき替えを終えたばかりの檜皮ぶき大屋根が半分以上望めるようになった。

大屋根は昨年、表面積約585平方メートルに約64万枚の檜皮を使ってふき替えられた。茶色の真新しい檜皮の下には、松やにやエゴマ油などを塗料に使った「ちゃん塗り」で黒や深緑色に塗装された破風板が見られる。

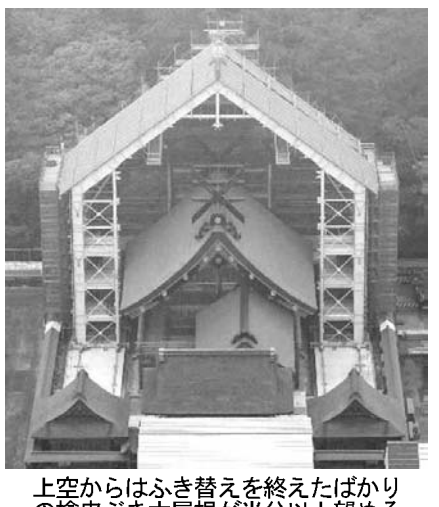
上空からはふき替えを終えたばかりの檜皮ぶき大屋根が半分以上望めるようになった＝共同通信社ヘリから

出雲大社の改修工事は、約60年ぶりに「平成の大遷宮」として2008年から実施されている。6月上旬には素屋根が完全に撤去され、地上からも大屋根が見えやすくなる。

来年5月、「本殿遷座祭」が行われ、仮殿に祭られているご神体を本殿に戻す。

新潟・佐渡で放鳥トキ「抱卵」

【共同】環境省は5日、新潟県佐渡市で放鳥した国の特別天然記念物トキのつがいにひな1羽が生まれたと発表した。国内の野生で36年ぶりのひなが確認されたのとは別のつがいで、2組目の誕生。ひなは計4羽になった。

新たに確認されたのは5歳雄と3歳雌のつがい。同省によると、4月2日に巣を作っていることが分かり、4月5日に卵を温める「抱卵」を確認した。2羽は昨年もつがいになり、産卵したが、ふ化しなかった。

ハイチ首相にラモット氏

【ロサンゼルス共同】カリブ海のハイチからの報道によると、同国の下院は3日、空席となっていた首相にローラン・ラモット外務・宗教相を起用することを賛成多数で承認した。上院は既に承認済みで、近くラモット内閣が発足する見通し。

ハイチでは2010年1月の大地震からの復興が遅れている。コニーユ前首相が2月に辞職して以来、首相の不在が続いていることに、援助国などから強い懸念の声が出ていた。

伊勢神宮の祭主に黒田清子さん

【共同】伊勢神宮（三重県伊勢市）は7日、20年ごとに社殿を造り替える「式年遷宮」の一連の行事が終わるまで臨時の神宮祭主を設け、天皇家の長女黒田清子さん（43）が4月26日付で就任したと発表した。天皇陛下の姉の池田厚子さん（81）が務める神宮祭主を補佐する。

黒田さんは5月中にも伊勢神宮を参拝し、臨時祭主への就任を報告する。

秋田編
忠犬ハチ公をしのぶ慰霊祭、園児が献花

大館市生まれの忠犬ハチ公をしのぶ慰霊祭が、同市のJR大館駅前の忠犬ハチ公広場で行われた。園児の献花に続き市民ら約40人がキャンドルを手に黙とうした。市民有志でつくる「忠犬ハチ公銅像及び秋田犬群像維持会」の主催。

伊藤会長が「大館のシンボルの秋田犬ハチを誇りに思い、慰霊してほしい」とあいさつ。八幡幼稚園の太田見帆乃（ほの）ちゃん（4）が秋田犬群像に、沼館保育所の田山結良（ゆら）ちゃん（5）がハチ公銅像にそれぞれ花をささげた＝写真。桂城小5年の田山凛（りん）君（10）が「ハチという素晴らしい犬がいたことを忘れない。天国で大好きな上野（英三郎）博士と安らかに暮らしてほしい」と作文を読み上げた。

子牛初競り　上々のスタート

鹿角、大曲、広域由利の県内3家畜市場を統合した「あきた総合家畜市場」の初競りが、由利本荘市大谷の同市場で行われた。県内の繁殖農家が黒毛和種の子牛（生後12カ月未満）430頭を上場し、98・8％の425頭が競り落とされた。

最高値は同市東由利の農家の子牛（去勢）で61万3200円。平均価格も43万3331円と、先月の広域由利家畜市場より8857円高い上々の滑り出しだった。取引は5時間にわたって行われ、売上総額は1億8416万5800円。

待望の新市場での取引を一目見ようと、競り場には参加者以外の畜産農家らも詰め掛け、価格の動向などを興味深そうに眺めた。

ふるさとAGORA　地方ニュース

暖かな春風受け、天日干しのワカメ揺れる

県内は高気圧に覆われたため、日中青空が広がり、穏やかな一日となった。男鹿半島南磯の海岸線では、養殖ワカメの天日干しが行われていた。

男鹿市船川港台島の鈴木勝義さんは、妻智子さんと朝から天日干しを開始。手際良く棚につるし、ワカメを広げて日光に当たりやすくするなど作業に精を出していた。ワカメは周辺に磯の香りを漂わせながら、暖かな春風を受けて揺れていた＝写真。

黄色や青鮮やかビオラ出荷盛ん

春のガーデニング用の花として人気のあるビオラの出荷が、秋田市外旭川の花卉農家で盛んに行われている。ビニールハウスには黄や青、水色など、約4千鉢のビオラが鮮やかに咲き、農家が作業に精を出している。

同地区の佐藤清史さんは、12年前からビオラを栽培している。佐藤さんが朝から1人で作業を行い、枯れた葉や花を丁寧に摘み取った後、出荷用の軽トラックに積み込んでいた。今年は低温や雪解けの遅れなどの影響から遅れて本格化した。

ベッコウトンボ今季初めて確認

薩摩川内市祁答院の蘭牟田池湖畔で、国内希少野生動植物種に指定されているベッコウトンボの成虫が今季初確認された＝写真。

「蘭牟田池のベッコウトンボを保護する会」や薩摩川内市役所祁答院支所によると、昨年より5日早い初確認。同会会員の春田敏さんが枯れ草から飛び上がる姿を確認した。春田さんは「今年も確認できてほっとした。どれだけ増えるか楽しみにしたい」と話した。

蘭牟田池のベッコウトンボは2009年には約2700匹が確認されたが、同年の大潟水の影響で10年79匹、11年66匹と激減した。

サンゴ礁の「かくれ浜」

奄美市笠利町・喜瀬（きせ）集落の沖合約200メートルにサンゴ礁の砂浜が現れ、多くの見物客が訪れている。地元で「かくれ浜」と呼ばれ、大潮の干潮時に歩いて渡ることができる。

喜瀬集落は笠利湾の二つの半島に囲まれる。かくれ浜はいつもは海の中だが、大潮の干潮時に海面に姿を見せる。大きさはさまざまだという。

潮位がマイナス17センチになった日、群青色の海の中から真っ白な砂浜が浮かび上がった。日曜日と重なり、家族連れが潮干狩りをしながら浜に上陸すると、「きれい」と歓声を上げていた。

鹿児島編
赤ちゃんコアラお目見え

鹿児島市の平川動物公園は、昨年9月26日に誕生した雌のコアラの赤ちゃんが、初めて母親の袋から全身を出したと発表した＝写真。今回の出袋（しゅったい）で、同園のコアラは10頭（雄2頭、雌8頭）となった。

現在は袋の中にいる時間が長いが、今後は徐々に外に出る時間が延び、順調にいけば、約1カ月後には一日中外に出るようになる。

同園で誕生した56頭目のコアラで、元気に育っているという。体長は10～15センチとみられる。体重は不明。父親は2010年に来園したウルル（4歳）、母親のアン（7歳）は04年に同園で誕生した。

マグロ50トンを水揚げ

鹿児島県いちき串木野市西薩町の串木野新港にマグロが水揚げされた。同市の島平第一漁業生産組合所属の第2松栄丸（379トン）が、昨年10月から今年1月まで、南アフリカ西大西洋沖で捕ったキハダマグロ50トン。九州各県に出荷されるほか、同市で開催される「第21回串木野まぐろフェスティバル」で解体ショーなどに活用される。

まぐろフェスティバルは同市まぐろ本町の串木野漁港外港で開催。マグロのにぎりずしやかぶと焼きなどが振る舞われる。

2島先行協議案が再浮上
北方領土でロシアと交渉の動き

【共同】日ロ間最大の懸案である北方領土問題を進展させるため、政府内に森政権当時の交渉方針だった歯舞、色丹2島の帰属確認、引き渡しを先行協議する案が再浮上している。領土問題解決に意欲的なプーチン氏の7日の大統領復帰をにらんだもので、具体的な交渉の進展に結び付くかどうか可能性を見極める考えだ。

野田佳彦首相は18、19両日に米国で開かれる主要国（G8）首脳会議の際に「プーチン大統領」と首脳会談を行う方向。首脳会議前後に、プーチン氏との関係を維持している森氏をロシアに派遣する。

政府筋は2島先行協議案について「選択肢として検討に値する」と指摘。「北方四島の帰属の問題を解決して平和条約を締結する」という政府の基本的方針からも逸脱しないとしている。

ただ、2島先行案には「残りの国後、択捉2島が返ってこなくなる」と反対論も強く、実際に日本側から持ち出せるかどうかは見通せない。

1956年の日ソ共同宣言は歯舞、色丹2島について「平和条約締結後に日本に引き渡す」と明記。森氏は首相在任時の2001年、プーチン大統領と日ソ共同宣言を「平和条約交渉の出発点を設置した基本的な法的文書」としたイルクーツク声明に署名した。

2島先行協議案はこうした交渉経緯を踏まえ歯舞、色丹2島の帰属問題は決着しているとの認識をロシア側と確認した上で、引き渡しに関する協議を先行。一方、国後、択捉2島については帰属問題の協議を同時並行で進める方式だ。

プーチン氏は3月、領土問題について「最終的に解決したい」と表明。日ロ双方が妥協点を探る必要性も指摘した。

A・歯舞群島（歯舞諸島）、B・色丹島、C・国後島、D・択捉島

熱帯びる「ポスト谷垣」
自民、本命不在、候補乱立も

【共同】9月の自民党総裁選に向け谷垣禎一総裁の後継争いが熱気を帯びてきた。今国会中に野田政権を衆院解散に追い込めなければ谷垣氏再選は困難との見方が党内で強まっているためだ。本命不在の状況に変化はなく、早くも乱立の気配が漂い始めている。

有力候補の一人、石原伸晃幹事長は出馬への足場固めを着々と進めている。昨年夏から自らに近い衆院議員と会合を重ね、参院側にも石原氏を担ぐ動きが出始めた。

昨年9月に党三役を外れ、執行部と距離を置く石破茂前政調会長は、無派閥議員を中心とした勉強会「さわらび会」を隔週で開催。知名度を生かし週末には所属議員らの応援に飛び回り、基盤づくりに余念がない。

参院議員の林芳正政調会長代理も派閥横断で「水正会」を主宰するが、「衆院議員にくら替えするのが先」との声が根強く、次回は石破氏との連携を目指すとの見方が出ている。

一方、最大派閥の町村派では、会長の町村信孝元官房長官と安倍晋三元首相が一歩も引かず、分裂の危機もささやかれる。関係者によると町村氏が「次は出たい」と協力を求めたが、安倍氏は協力の可否を明言しなかったという。

この他「初の女性首相に」と小池百合子元防衛相の名前も取りざたされている。

仏大統領にオランド氏
決選投票でサルコジ氏破る

【パリ共同】欧州債務危機への対策が最大の争点となったフランス大統領選の決選投票は6日夜（日本時間7日朝）までの開票で、野党社会党のフランソワ・オランド前第1書記（57）が保守系、国民運動連合（UMP）の現職ニコラ・サルコジ大統領（57）を破り当選した。社会党の大統領は17年ぶりで、1958年発足の第5共和制ではミッテラン元大統領に次ぎ2人目。

オランド氏は、欧州連合（EU）各国の財政規律強化を定めた「新財政協定」の「再交渉」を訴え、緊縮策や格差拡大に不満を持つ有権者の支持を受けた。6日夜、支持者を前に「全てのフランス人の大統領になる」と勝利を宣言。欧州危機や原発問題で掲げた政策転換を直ちに実行すると述べた。政権交代の影響は欧州、世界に及びそうだ。

当選を決め、中部チュールで演説するオランド氏。（ロイター＝共同）

小沢氏の処分解除
無罪判決受け民主役員会

【共同】民主党は7日の役員会で、政治資金規正法違反事件をめぐり無罪判決を受けた小沢一郎元代表の党員資格停止処分を解除する方針を確認した。8日の常任幹事会で正式決定する。100人を超す党内最大勢力を率いる小沢氏は、野田佳彦首相が政治生命を懸ける消費税増税関連法案に反対を明言。処分解除により「復権」して発言力が強まるのは確実で、首相の政権運営は厳しさを増しそうだ。

役員会では輿石東幹事長が処分解除を提案。「判決確定まで」との処分の前倒し解除には異論も出たが、最終的に輿石氏への一任が了承された。

タイの工業団地で爆発、9人死亡

【バンコク共同】タイ東部ラヨーン県のマプタプット工業団地内にある石油化学工場で5日午後、爆発があり、タイの病院当局者は6日、少なくとも9人が死亡、100人以上が負傷したことを明らかにした。

日本大使館によると、同工業団地には日系企業も入居しているが、邦人の死傷者や日系企業の被害についての報告は入っていない。

手軽にできる有酸素運動

効果高いウオーキング
入念な準備で痛み回避

【共同】日差しが徐々に暖かくなり、運動を始めるには良い季節になった。中でもウオーキングは、若い人から中高年まで手軽に始められ、体力強化や生活習慣病の予防に効果が高い。一方、無理をすれば膝や足に痛みが出て、三日坊主で終わることにもなりかねない。効果的な歩き方と注意点を、慶応大スポーツ医学研究センター の橋本健史准教授（整形外科）に聞いた。

▽目安は心拍数

春の散歩は楽しい。だが、ただ歩くのでなく効果的な有酸素運動にするには、心拍数（脈拍）が重要だ。心拍数と運動強度の関係を示す「カルボーネンの式」で目標の心拍数を割り出せる。

まず、２２０から年齢を引き、さらに安静時の１分間の心拍数を引く。それに運動強度として０・５を掛け、安静時の１分間の心拍数を足せば、ウオーキング中に目標とする心拍数になる。例えば５０歳で１分間６０回の心拍数なら、（２２０－５０－６０）×０・５＋６０＝１１５。１分間に脈が１１５回打つぐらいの『速歩』が目安になる。隣の人と話ができる程度で、軽く汗ばむぐらいがちょうどいい。

最低３０分間のウオーキングをできれば週３回。毎日の習慣になれば、さらに効果が見込める。忙しくてウイークデーにできなかったときは、週末の２日、それぞれ１時間ずつ歩けば十分に補えるという。胃腸に血液が行く食後２時間ぐらいは、血行障害が起きやすいので避けてほしい。

▽フォームと靴

歩くときは背筋を伸ばし、視線は遠くに。膝を伸ばし、かかとから着地して、しっかりと地面を蹴って進むことが大切だ。脚の付け根を意識し、少し大股で、股関節を前に運ぶイメージで歩く。腕はひじを曲げ、肩甲骨の動きを感じるまで大きく後ろに引くのがポイントという。

「良い歩きは靴選びから」と橋本さんは強調する。ウオーキングに合う靴の条件として挙げたのは（１）足にフィットするひも靴（２）しっかり衝撃を吸収する靴底（３）爪先をしっかり入れて、かかと側に鉛筆１本分の余裕（４）指の付け根の曲がる部分と靴底の曲がりが合っている（５）しゃがんだり、体の内側、外側に体重を傾けたり、爪先で立ったりしても、部分的に強く当たる箇所がない―の５点。

一つずつ確認するのには時間がかかる。ちゃんと試し履きをして、店内を歩き、店の人に相談しながら「３０分はかけて選んでほしい」と言う。

▽十分伸ばして

運動不足で急にウオーキングを始めたり、長距離を歩いたりすると、痛みが出ることがある。

足底筋膜の炎症によるかかとの痛み、神経が炎症を起こし、中指と薬指の間が痛む「モルトン病」、アキレスけんや周辺の炎症などが代表的だ。これらを防ぐには、歩く前の準備と歩いた後のケアが欠かせない。

運動前には、足裏、アキレスけん、ふくらはぎをストレッチ。各部位を１回１０秒以上しっかり伸ばし、最低でも５回以上は繰り返す。靴が足にフィットするよう、靴ひもは歩く前にそのつど結び直してほしい。

歩いた後の筋肉は、運動後に急に冷えると血液循環が悪くなり、老廃物の代謝が進まず、疲労が残る。ストレッチや整理体操をして、ゆっくりクールダウンしよう。

足が痛んでしまったらどうするか。橋本さんは「ウオーキングは継続が大事。せっかく始めた歩く習慣をやめてしまうのはもったいない」として、歩く時間をとりあえず半分にして、様子を見ることを勧めている。それでも痛みが続くようなら受診するべきだという。

ウオーキング用の靴の選び方

①足にフィットするひも靴
②衝撃を吸収するしっかりした靴底
③爪先をしっかり入れてかかと側に鉛筆１本分の余裕
④指の付け根の曲がる部分と靴底の曲がりが合っている
⑤「しゃがむ」「体重を内外に傾ける」「爪先で立つ」などをしても、部分的に当たる箇所がない

※以上を確認するため、試し履きをして30分以上は時間をかけて選ぶ

（橋本健史慶応大准教授の推奨）

みんなの健康

妊婦さん、痩せすぎ注意
２５００グラム以下の低出生体重児が増加

【共同】体重２５００グラム以下の低出生体重児が増えるなど新生児の体重が低下しているのは、痩せすぎの若い女性が増加していることが主因だ。低出生体重児は、成長してから生活習慣病になりやすいことが分かってきている。日本産婦人科学会は診療ガイドラインに妊婦の体重についての注意点を盛り込み、現場でも体格に合わせた体重指導が行われるようになってきた。

成長後、生活習慣病の可能性高く

国の乳幼児身体発育調査によると、出生時の平均体重は１９８０年に男子が３２３０グラム、女子は３１６０グラムだったが、２０１０年はそれぞれ２９８０グラム、２９１０グラムと男女とも３千グラムを割った。低出生体重児の割合は、国の人口動態統計によると７５年の５・１％から９５年には７・５％と増加。１０年は９・６％と１割に迫っている。

一方、痩せすぎの女性も増えている。肥満度を示す体格指数（ＢＭＩ＝体重÷身長の２乗）は、１８・５未満が痩せすぎとなる。国民健康・栄養調査によるとＢＭＩ１８・５未満の２０代女性は８０年は１２・６％だったが、１０年は２９・０％と上昇。専門家は、低出生体重児の増加との関わりを指摘する。

妊婦の痩せすぎに注意が向けられるのは、胎児期に低栄養状態に置かれると大人になって生活習慣病になる可能性が高まるからだ。８０年代には英国の医師が「低出生体重児は虚血性心疾患による死亡率が高い」と報告。２５００グラム未満で生まれた女性が妊娠糖尿病になるリスクは、２５００～４千グラムで生まれた女性の６倍になるとの報告を厚生労働省研究班が０９年にまとめた。

もともと妊娠中に体重が増え過ぎることは胎児が大きくなりすぎて難産になったり、妊娠高血圧症候群（妊娠中毒症）などのリスクが高まるため、妊婦の体重管理は厳しく指導されてきた。しかし近年は体格に応じた指導に変化している。

札幌市の初産妊婦向けの教室では数年前まで妊娠時の体重増加の目安は最高で１０キロとしていたが、札幌市厚別保健センター助産師の番場幹子さんは「現在はＢＭＩが１８・５未満の女性ならば最高１２キロの体重増加を目指すように指導している」と話す。

妊娠、出産 栄養分の貯金必要

日本産婦人科学会も、１１年に改訂したガイドラインで「やせ女性は切迫早産、早産、低出生体重児を分娩するリスクが高い傾向がある」との記述を初めて盛り込み、妊婦の体重指導についても「個人差を考慮してゆるやかな指導を心がける」と呼び掛ける。

ガイドラインをとりまとめた北大大学院医学研究科の水上尚典教授（産科・生殖医学）は「少ない体重で生まれることがすぐに問題になるわけではないが、将来的に生活習慣病になるリスクは高くなる」と説明する。札幌西レディースクリニック（札幌市西区）の寺沢勝彦院長も「かつては『小さく産んで大きく育てる』のが理想的とされてきたが、もう古い考え」と言う。

出産後に元の体形に戻らないことを恐れて「妊娠中も体重を増やしたくない」と考える女性もいるが、水上教授は「妊娠、出産のためには栄養分の貯金が必要。妊娠中に体重が増えないということは胎児に行くべき栄養が行っていないということで、胎児に悪い影響を及ぼしかねない」と警鐘を鳴らす。その上で「ＢＭＩが基準内の２０でも太っていると感じる女性もいるが、出産を控えた女性はＢＭＩは２０以上はあったほうがいい」と訴える。

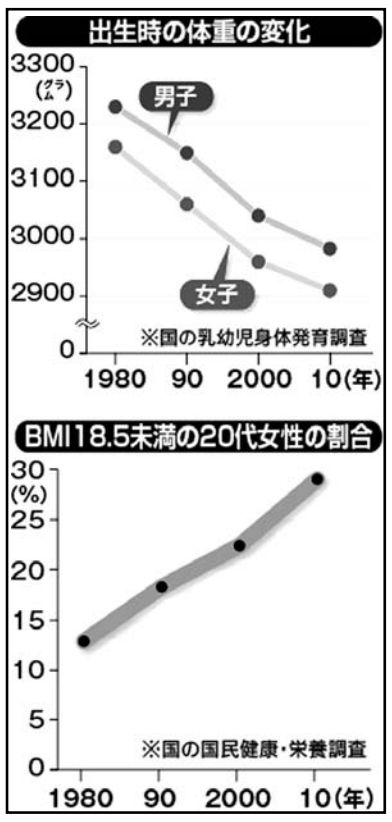

メラニン色素 移動の仕組み確認
美白化粧品開発に期待
岡山理科大・安藤教授ら

【共同】岡山理科大の安藤秀哉教授（色素細胞学＝写真）らのグループは、肌の「しみ」の原因となるメラニン色素が皮膚の細胞間を移動するメカニズムを確認した。色素の移動や集中をコントロールできれば、肌の色むらを改善する美白化粧品や医薬品の開発などにつながると期待されている。

皮膚は紫外線を浴びると、遺伝子が傷付くのを防ぐため、「色素細胞」で黒いメラニン色素を生成。色素は主に表皮を形成する「角化細胞」に受け渡され、遺伝子を含んだ核を覆って"日傘"の役割を果たす。しかし、年を取るにつれて色素の過剰な生成、局所的な集中や不足が起こり、しみや白斑の原因となる。

安藤教授らはヒトの色素細胞、角化細胞を培養して電子顕微鏡で観察。色素細胞はメラノソームという小胞（直径２００～３００ナノメートル＝１ナノメートルは１００万分の１ミリ）の中で色素を作り、数十～数百個のメラノソームを別の袋（同４～５マイクロメートル＝１マイクロメートルは千分の１ミリ）に包んで放出していた。袋は角化細胞に取り込まれた後に崩壊、中のメラノソームは核の周囲に集まっていた。

色素の移動は従来、両細胞の一部がいったん融合して受け渡す▽色素細胞から出た個々の色素を角化細胞が取り込む―といった説があったが、詳細は不明だった。

安藤教授によると、色素移動の仕組みが分かったことで、メラノソームを包んだ袋の放出、角化細胞への取り込み、袋の崩壊といった働きを抑制する新タイプの美白化粧品など、しみ改善剤の開発につながる可能性があるという。既存品は、色素生成の抑制などが主となっている。

今後、ヒト細胞を培養した人工皮膚を使っての研究、実験を予定している。安藤教授は「メラノソームを包む袋の成分などは未解明で、興味深い。機能性化粧品や医薬品への応用に向け、研究を進めたい」としている。

成果は近く、欧米の皮膚科学会の学術誌に掲載される。

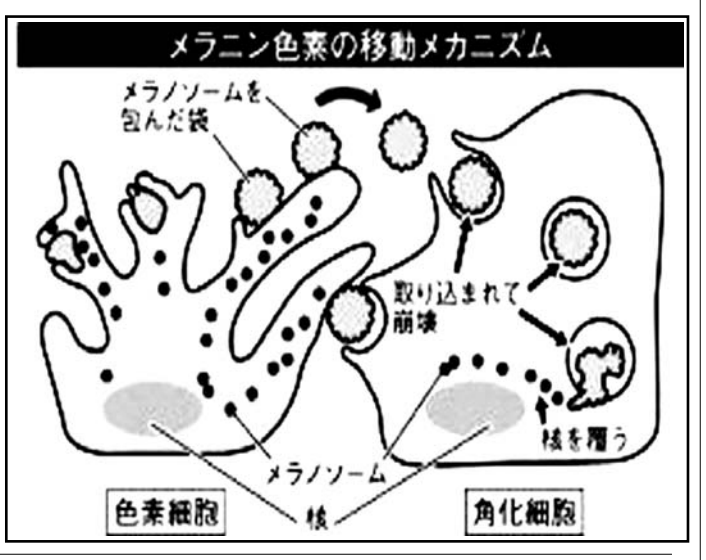

野菜を食べよう

外来で患者さんに決まった声かけがある。「野菜を食べていますか？」。最近は患者さんも心得たもので「野菜ばっかり食べているよ～」「もうヒージャーになってしまうさ～」と返してくる。

野菜にはさまざまな効果がある。いろいろな研究が、野菜を食べることががんの予防、血圧を下げ、血糖値を改善するなどさまざまな効果があると報告している。野菜には食物繊維とビタミン・ミネラル、ファイトケミカルが含まれている。

食物繊維は便通を良くし、腸内細菌群を良い状態に維持するのに効果がある。ビタミン・ミネラルは体の中のさまざまな代謝を維持するのに必要であり、ビタミン・ミネラルが不足すると、私たちの持っている能力を十分に発揮できないばかりでなく、生命の危機すら引き起こす。

現代の野菜のビタミン・ミネラルの量は５０年前の野菜に比し低下している。その要因として野菜の品種改良（甘さ、口当たりの良さを追求）、化学肥料の過剰投与による畑の地力低下等があげられる。

また野菜を冷蔵庫に保存することでも次第にビタミン類は減少していく。ファイトケミカルは植物の成長・身を守るのに必要で、植物同士の交流を行っている物質である。ファイトケミカルが人間の免疫力を刺激し、人の持つ免疫力を高めることが分かってきた。しかし、ファイトケミカルは人間にとって必ずしも有益であるだけでなく、野菜を摂る量や摂取の仕方によっては刺激・有害になることもある。

野菜の１日の必要摂取量は片手５杯分である。朝昼晩の３食かけて野菜を摂ること、煮物、あえ物、汁、チャンプルー、蒸し野菜、生野菜とさまざまな調理方法で摂り、油やマヨネーズなどの脂質の摂取を減らす工夫も必要である。野菜は旬の野菜、沖縄野菜がお勧めである。野菜の生育には適温があり、健康な野菜が育つ季節がある。（農薬も減らすことができる！）沖縄野菜は沖縄の強い紫外線を受けて育つため抗酸化物をより多く含んでいる。サクナ、ニガナ、ヨモギ等の苦みの強い野菜は抗酸化作用のあるポリフェノールを多く含んでいる。

沖縄の畑には毎年台風の強風で潮風が運んできた海水のミネラルが散布される。生命の源である海水のミネラルが補給される畑でとれる野菜はより健康的で、多くのミネラルを含んでいる。最近では畑の野菜にわざわざ海水を散布し、おいしい野菜を作る農法が日本中の農家に広まっている。

沖縄野菜は沖縄の自然がはぐくんだ宝物であり、私たちをより健康にしてくれるのである。

（沖縄タイムス）

竜王戦七番勝負
第15期 第1局

再指し直し局

【第７譜】

（先）竜王 羽生 善治
七段 阿部 隆

（▲６八銀までの局面）

△阿部 角歩二
▲羽生 角歩二

▲４六飛 41
△２五歩 32
8時間（△３・４54分 ▲４・３75分）37手

◇…羽生が変化

この局面を迎えた一日目の夕方、控室は異様な雰囲気に包まれていた。阿部が挑戦権を決めた決定戦第三局と、まったく同一の進行になっているからだ。

羽生もこの将棋の内容は当然承知しているため、序盤三十数手まで同一の進行というのはあり得ないことではない。しかし、羽生が阿部側を持って指し、逆に阿部は負けた中田宏樹七段側を持って指しているのが異様なのだ。

「負けた中田側を持って指しているのだから、秘手を用意しているのでしょうね。阿部―中田戦と分かれる最大のチャンスは、この封じ手の局面だと思います」と立会人の北浜六段。

他のプロ棋士も同様の感想を持ち、さまざまな封じ手を比較検討していたのだが、二日目の朝、五十嵐九段が開いた阿部の封じ手には、中田の指し手と同じ「△２五歩」が記されていた。

「おかしいなあ。（決定戦の）第三局の分かれは後手の中田の方が有利だったのか？」。この言葉がきっかけで、控室は前局の研究が始まったが、阿部の秘手などうかがう術もなく「しばらく進行を見守りましょう」ということになった。

決定戦は△２五歩に先手の阿部が▲３六飛と逃げ、△２三銀▲４八銀△一四歩▲７五歩と進んだのだが、８一桂が使いにくいこの形は「後手が指しにくい」と、局後の検討で結論づけられたようだ。

その順にあえて進む阿部に対し、羽生は何を考えただろうか、熟考で自分から▲４六飛と手を変えた。

（武者野勝巳）

△阿部 角歩
▲羽生 角歩二

指了図（▲４六飛まで）

棋聖決定戦番勝負
第二十六期 第5局

白 棋聖 王 立誠（２勝２敗）
黒 挑戦者 柳 時熏（２勝２敗）（コミ五目半）

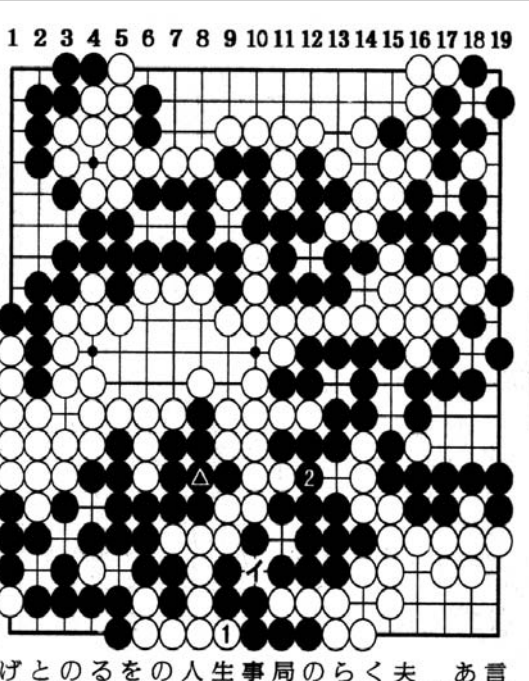

【第１譜】298―299
持ち時間 各８時間（白７・933分 黒７・593分）

◇…事件発生

「あっ、いいんですか。僕は何も言ってない！」

すでに"ダメ詰め"の段階。突然、王が声を発した。

柳「えっ…」

王「僕は"終わった"とは言ってない」

柳「……」

あとは黒の三百半勝ちを確認するだけだった対局室の空気が、一瞬にして険悪なものに変わる。険しい表情の王と、戸惑いを隠せずに言葉を失った柳。

王「立ち会いの先生を呼んでください」

◇　◇

事件は、白一（298手目）のアタリに対して、柳が黒イと黒六子をつがずに、黒２と打ったことから起きた。柳があわてて黒イとつごうとした時、王が冒頭の言葉を発したのである。

立会人の石田芳夫九段が慌ただしく入室し、両者から事情を聞く。その上で、棋聖戦対局規定の「対局上、事故または疑義が生じた場合、立会人は主催者と協議の上、適当な処置をとることが出来る。両対局者はこの決定に従うものとする」を読み上げ、協議に入った。

白一の五手前、柳は△と半コウをついだ。事件の焦点は「この半コウツギをもって終局しているのか否か」にある。

黒はイにつぐことが出来るのか、それとも「終局していない」という王の主張が通って、白イと黒六子を抜くことが出来るのか。

次譜から従来どおりに手順を追っていって、この碁の結末・事件の検証は、その中で触れていく。

（佐野 真）

IT社会でからだも緊張

新年度のうつを予防
深い呼吸、指圧、考え方

【共同】新しい仕事、新しい職場、新しい人間関係…。新年度は向き合わなければいけないテーマがいろいろある。対処しきれずうつ症状にならないように、予防策を聞いた。

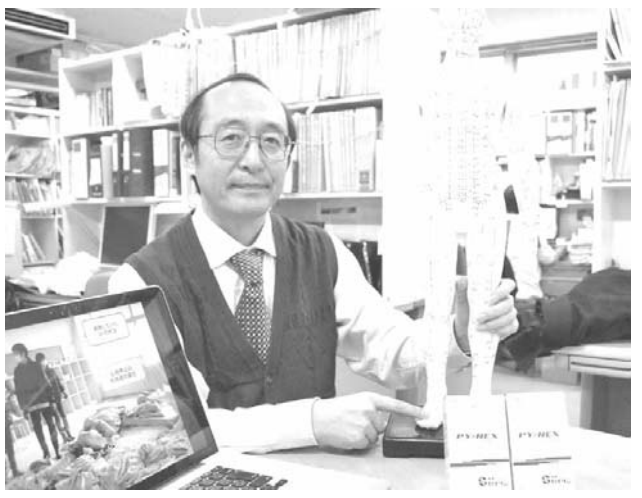
からだのツボを示した人形を手にする関隆志さん＝仙台市の東北大学

「からだの緊張を緩める手だてを」と助言するのは、情報社会と人間の心身の関係を考察し、「ユルかしこい身体になる」の著書がある整体師、片山洋次郎さん。現代人のからだについて「IT化で増える一方の情報を効率よく処理できず、気が休まるひまがなく、緊張度が高い」と言う。

からだが緊張していると、息を吐き切る前に吸ってしまう。なるべく深い呼吸ができるようにすることが必要。ウオーキング、音楽を聴くなど、気持ちが落ち着くことを特に寝る前に心掛けるといい。昼間も仕事の合間などに好きな飲み物をゆっくり飲むのもお勧め。

不眠や動悸などうつ症状を示す東日本大震災の被災者に、漢方治療を施し成果を挙げている東北大大学院医学系研究科講師、関隆志さん（東洋医学）は、自分で手軽にできるツボ指圧を勧める。

気持ちが落ち込む、イライラするなど春によく現れるうつの症状を予防・改善するには、足の甲の「太衝」や手首の「神門」が効果的。1日1回、1分ほど、気持ちがいいと感じる程度に押すだけでいい。

うつ予防に押すと効果があるツボ（関隆志さん監修）

体調を整えるための施術をする片山洋次郎さん＝川崎市の道場

「周囲の人にしてもらえば、さらに気持ち良く、コミュニケーションもとれ、心が開きやすくなる」と関さん。ほかに「目をつぶって太陽の方を向く」「風の音を聞く」「大空を見上げる」「海や土の香りをかぐ」など、1日1回自然に触れることも勧める。

からだだけでなく、自分のものの考え方を点検することも必要だ。早稲田大名誉教授（精神分析論）の加藤諦三さんは「仕事だけでなく友人や家族など複数の人間関係で、一生懸命やっているのにうまくいかない、報われないと感じる場合は、自分に問題があると自覚することが重要」という。

解決すべき問題が相手にあるのではなく、自分のものの見方がゆがんでいるのではと疑ってほしいという。「自覚できれば、苦しむことに使われていたエネルギーが趣味やスポーツを楽しむ方に使われるようになり、心に余裕もできる」と話している。

脳内細胞に光当てると記憶復活

【ワシントン共同】マウスが電気的なショックを受けたときの記憶を、脳内の細胞に光を当てることで人工的に思い出させることに米マサチューセッツ工科大の利根川進教授のグループが成功し、22日、英科学誌ネイチャー電子版に発表した。

記憶のメカニズム解明に役立つ成果。記憶を外からの力でよみがえらせることができたのは初めてという。利根川教授は「記憶という心の現象が、脳内の物理的な変化に基づいていることを示した」としている。

私にはこれしかなかった
出産1年の野田聖子さん

【共同】国内では公認されていない卵子提供を米国で受け、2011年に長男を出産した野田聖子衆院議員（51）＝自民。自著「私は、産みたい」で、子どもへの渇望と不妊治療体験を赤裸々に告白したのは44歳のとき。前夫との別れを経て、新たな伴侶の子を50歳で「超高齢出産」した。それから1年余り。体験したさまざまな不合理や重い病を持って生まれてきたわが子への思いを、共同通信とのインタビューで率直に語った。

「産む」という行為そのものへの執念だったのか。聞くと本人は、そうではないと言う。

自分としては育てることができれば十分だと。訪ねた乳児院で、親に放り投げられたという赤ちゃんを見て「もらえませんか」と頼んだ。でも、まず年齢制限で駄目。当時、事実婚だったことも理由にされた。いくつかの団体に断られ、思案して思案して（卵子提供に）行った。自分に残された子どもとの出会いはそれしかなかった。でも、わたしのようになってほしくはない。子どもを望む人は早く産んでほしいし、産めるようにしてあげるべきだ。

病院のベッドで長男真輝君に寄り添う野田聖子さん（野田聖子事務所提供）

現職の国会議員として体験した不妊と出産。特殊な立場ではあったが、多くの女性と同様の苦しみを味わった。

子どもがいない女は社会では半人前の扱い。特に政治家はそう。「子どもがいない女に政治が語れるか」とずっと言われてきた。ところが子どもができたら今度は「子どもがいるから仕事ができない」に変わった。

不妊で産めない人もいるのに、子どもを産まないのはエゴで、自分の仕事を優先していると思われている。そうした誤解に苦しむ女性は多い。わたしも家庭を持たず好きなことだけやって、とレッテルを貼られた。だからといって結婚できるわけではない。たまたま縁あって夫と出会えたが。

育休を取れないのはつらかった。「ゆっくり休んだら選挙に落ちます」と脅かされ、産後2カ月弱で復帰した。政治家以外の人が、仕事がなくなるとか出世できないとか、給料が減るのと同じ。少子化と騒いでも、昔と全然変わっていない。

長男の真輝君は12年1月、1歳になった。だが心臓などの重い疾患のため度重なる手術が必要で一度も病院を出たことがない。11年10月には突然の呼吸停止で脳梗塞を起こすなど経過は予断を許さず「死と向かい合わせ」だと言う。それでも―

授かった命。産んだことに後悔はない。息子の体にメスが入る痛みなど代わってやれないことが多すぎ「こんなはずでは」と思うこともあるが、障害があろうがなかろうが自分の子はかわいい。

息子はメンター（良き師）。医療は得意じゃなかったが、息子のことだから誰よりも必死で学ぶ。政治家としてのわたしを鍛えてくれる。

息子が生かされているのは10年前に治療を受けた子どもたちのおかげ。今息子が受ける治療は未来の子の役に立つ。彼は誰より役割を果たしている。かっこいいと思う。

政治家との両立は無理では、との問いにはこう答える。

病気の子の母としては24時間付き添うのがベストだし、国会議員としては付き添わず1時間でも勉強するのがベストだがどちらも不可能。できる限りやっている今をベストと思うしかない。少子化という課題を抱える国で、自分がリアルタイムで代弁している。70、80のじいさんに分かるか。時間じゃない、クオリティー（質）だと。

◎**のだ・せいこ**　1960年福岡県生まれ。93年衆院初当選、元郵政相。現在6期目。2001年に鶴保庸介参院議員（45）＝自民＝との事実婚を発表。体外受精など不妊治療を続けたが出産に至らず06年関係解消。10年、事実婚の夫で飲食店経営木村文信氏（44）の精子と、米国で提供を受けた卵子による体外受精卵で妊娠し、11年1月に長男真輝君を出産。その後婚姻届を出し、夫が野田姓に。

卵子提供をめぐる動き　加齢や卵巣の病気で妻の卵子が使えない夫婦が、第三者から卵子の提供を受ける体外受精は米国では数多く行われている。国内に卵子提供を規制する法律はないが、日本産科婦人科学会は1980年代に作成した指針で「体外受精は夫婦間に限る」としてきた。2003年に厚生労働省の部会が「第三者からの提供を認める」との報告書をまとめたが、法制化の動きは止まっているため、現時点では公認されていない治療法という位置付けだ。野田聖子氏は「多様な選択肢が必要」として卵子提供を認めるべきだとの立場。

膝の痛みを軽減

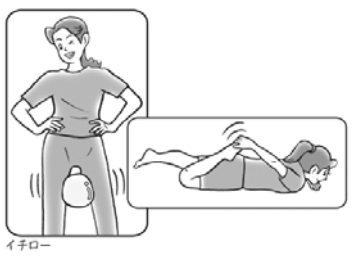
イチロー

【共同】加齢とともに膝の痛みを訴える人が多くなります。肥満や○脚、運動不足による膝への負担を軽減することが大切です。

関節が硬くなると、膝の周りの筋肉もこわばります。うつぶせに寝て、かかとをお尻に引き寄せるように手で曲げるストレッチなどで、柔軟性を保ちましょう。

太ももの筋肉を鍛えるのも有効。例えば、両方の太ももの間に軟らかめのボールか枕をはさみ、つぶすように太ももの内側に力を入れ、約10秒キープしたら数秒休む。これを20回繰り返します。

膝を温めることや、衝撃を和らげる靴や中敷きを使うことも大事。肥満の場合は、体重を減らすことも考えましょう。

沖縄人の起源をたどる
自然環境と調和し生存
狩猟から農耕へ変遷

高宮広土

世界レベルで稀有と考えられる沖縄の考古学的事例として前回「旧石器時代にヒトがいた島」「狩猟採集民のいた島」の2点をあげた。今回は残り3点を取り上げる。

絶滅の動物なし

第3は「自然と調和していた人々のいた島」。島の環境は大変デリケートだと言われている。特にヒトの集団が植民に成功した後に環境の劣悪化が起こったことが多くの地域の島々から報告されている。オセアニアの島々では、ヒトが植民した後2千種以上の動物が絶滅したという。また、森林破壊や土砂崩れなどの環境への影響も多くの島々で確認されている。同様な現象はカリブ海や地中海の島々からも報告されている。

沖縄の先史時代においても同様な現象が認められるであろうと予測していた。しかし、ここでも沖縄は世界の島々と異なっていた可能性がある。まず、リュウキュウイノシシやリュウキュウヤマガメのように分布域を狭めた動物種は存在するが、ヒトによる絶滅動物は確認されていない。

脊椎動物を研究している樋泉岳二（早稲田大学非常勤講師）によると沖縄諸島先史時代の背椎動物利用は安定していたという。また、遺跡出土の貝類を研究する黒住耐二（千葉県立中央博物館上席研究員）も貝類からみてヒトによる島嶼環境への影響はあまり認められないという。今後さらなる検証が必要であるが、先史時代にこの島々に住んでいた人々は自然環境と調和して生存していたのかもしれない。

農耕時代の到来

次に「狩猟採集から農耕への変遷のあった島」が挙げられる。

狩猟採集民が生活を営んでいた島々の特徴を前回述べたが、実は沖縄を含め狩猟採集民が存在した島はそれほど多くはない。狩猟採集の特徴の一つが遊動生活で、彼らは食料獲得のために年に数回、距離にして数100キロ遊動する。つまり、多くの島々は狩猟採集で生活するには面積が不十分といわれている。

地中海の島々を研究したジョン・チェリー（ミシガン大学教授）は、ヒトが島で生活するためには農耕が必要であると結論づけている。ほぼ全ての地中海やオセアニアの島々は農耕民によって植民された。カリブ海の島々はイスパニョーラなどの大きな島以外はやはり農耕民によって植民された。つまり、これらの島々には狩猟採集の時代はない。一方、数少ない狩猟採集民が植民した島々では農耕への変遷はなかったようである。

リュウキュウイノシシ。ヒトの影響による絶滅は免がれたが、近年は人里での目撃が増えている

近年、遺跡から出土する炭化種子や動物骨の分析が盛んに実施されている。グスク時代になると、動物ではウシやウマが多く確認される。これらは食料としてよりは、使役動物として利用されたようだ。また、グスク時代になるとコムギやオオムギなどのムギ類、イネ、アワおよびキビなどが検出されている。

グスク時代初期と解釈されている北谷町小堀原遺跡や奄美市に所在する赤木名グスク出土のイネやオオムギの年代測定を実施した結果、11～12世紀という年代を得た。おそらく、この時期あるいはこの時期よりほんの少し前が農耕の始まった時期で、これ以前は狩猟採集の時代であったであろう。

平等から王国へ

最後に指摘できるのは「狩猟採集のバンド社会から王国が進化した島」という点だ。

一般的に狩猟採集民の社会組織は「バンド社会」である。バンド社会とは、集団の規模が20～50人程程、経済的、社会的に平等社会および遊動生活で特徴づけられている。沖縄諸島では縄文時代後期までの遺跡は規模が小さく、また住居跡をともなう遺跡も少ない。また、住居跡が確認されたとしてもそのサイズは画一的で軒数も数軒である。平等的で遊動的な狩猟採集民であったようである。グスク時代になると按司と呼ばれる世襲的なリーダーが出現した。その後山北、中山、および山南の三国鼎立の時代をへて、琉球王国が出現する。

世界的にみるとほとんどの島々は農耕民によって植民されたので、狩猟採集のバンド社会の時代を有した島は少ない。クレタ島ではミノア文明が栄え、国は成立したが狩猟採集のバンド社会の時代はなかった。ハワイ島も王国の一歩手前（王国と解釈する研究者もいるが）まで進化したが、狩猟採集のバンド社会の時代はなかった。カリフォルニア沖のチャネル諸島やコディアック島ではバンド社会から首長社会まで進化したようであるが、国は発生しなかった。つまり、この点でも沖縄の先史時代は大変ユニークであると思われる。

前回沖縄のような島で先史時代に狩猟採集民のいた島は数カ所で「古代文明に匹敵する」可能性を述べたが、前回および今回紹介した5つの点をすべて有する島は世界広しといえども沖縄だけではないであろうか。「先史琉球島嶼文明」と呼びたくなっている。グスク世界遺産と比較しても琉球列島先史・原史時代はひけを取らないであろう。

（札幌大学教授＝沖縄タイムス）

10日(木)のNHK

00:00 ニュース
00:20 サラメシ「第2シリーズ 第5回」
00:45 連続テレビ小説「梅ちゃん先生」(34)
01:00 ニュース
01:05 100分de名著「カフカ“変身”」第2回
01:30 写ねーる 「目元メイク」
02:00 ニュース・気象情報
02:05 趣味Do楽「人気番組で旅する」第6回 山里と清流の贈り物～東京・奥多摩「キッチンが走る!」(3)
02:30 きょうの料理「土井善晴の初夏のおいしいもん」香りたつ魚料理 初がつおのかき身づくり
02:55 まる得マガジン
03:00 ニュース・気象情報
03:07 えいごであそぼ
03:17 いないいないばあっ!
03:32 おかあさんといっしょ
03:55 大相撲夏場所「五日目～両国国技館」
06:00 ニュース
06:10 みいつけた!
06:25 大!天才てれびくん
06:52 みんなのうた
07:00 NHKニュース 7
07:30 クローズアップ現代
07:56 海外安全情報
08:00 ためしてガッテン「信じられん!パセリを激ウマに変える30秒技」
08:43 ワールドウェザー
08:45 きょうの健康「心臓を守る! 狭心症対策」再発させない! 心臓リハビリテーション
09:00 ニュースウオッチ 9
10:00 仕事ハッケン伝「平岳大×百貨店バイヤー」
10:43 シリーズ世界遺産100
10:50 ニュース・気象情報
10:55 頭がしびれるテレビ「デジタルって何?」
11:25 ワールドWave トゥナイト
12:15 Sportsプラス
12:25 連続クイズ ホールドオン!
12:47 グレーテルのかまどアンコール「スヌーピーの“チョコチップクッキー”」
13:12 ワールドウェザー
13:13 NHKプレマップ
13:15 東北発☆未来塾「街を計画するチカラ “住民が納得する街づくりとは?”」
13:35 時論公論
13:45 連続テレビ小説「梅ちゃん先生」(34)
14:00 大相撲 幕内の全取組 夏場所
14:25 芙蓉乃湯 その三
14:30 趣味の園芸 「ローズレッスン12か月(2)あなた好みのバラを植える」
14:55 きょうの料理 ビギナーズ
15:00 地球テレビ エル・ムンド
15:48 ワールドウェザー
15:50 おとなの基礎英語
16:01 おかあさんといっしょ
16:24 にほんごであそぼ
16:34 ピタゴラスイッチ ミニ
16:39 フック ブック ロー
16:50 BSニュース
17:00 あにまるワンだ～
17:15 大相撲夏場所「五日目～両国国技館」
18:00 NHKニュース おはよう日本
20:00 連続テレビ小説「梅ちゃん先生」(35)
20:15 あさイチ
21:55 みんなの体操
22:00 ニュース・気象情報
22:05 ためしてガッテン「信じられん!パセリを激ウマに変える30秒技」
22:48 NHKプレマップ
22:50 名曲アルバム
22:55 シリーズ世界遺産100
23:00 ニュース・気象情報
23:05 鶴瓶の家族に乾杯「谷原章介 広島県三原市」(前編)
23:48 ワールドウェザー
23:50 視点・論点

※本紙配達の都合で、当番組表をご利用できない地域もあると思います。あらかじめご了承ください。

9日(水)のNHK

00:00 ニュース
00:20 ひるプラ
00:45 連続テレビ小説「梅ちゃん先生」(33)
01:00 ニュース
01:05 さかのぼり日本史「昭和 “外交敗戦”の教訓」第2回
01:30 ココロとカラダ満つる時間（とき）～おふっ、～「紺野まひるアイラブ“お米”」
02:00 ニュース・気象情報
02:05 趣味Do楽「3か月でフルマラソン!」第6回 長時間続けて走ってみよう
02:30 きょうの料理 「土井善晴の初夏のおいしいもん」“新”野菜でパワフルおかず 新たまねぎのけったん
02:55 まる得マガジン
03:00 ニュース・気象情報
03:07 えいごであそぼ
03:17 いないいないばあっ!
03:32 おかあさんといっしょ
03:55 大相撲夏場所 「四日目～両国国技館」
06:00 ニュース
06:10 みいつけた!
06:25 大!天才てれびくん
06:54 みんなのうた
07:00 NHKニュース 7
07:30 クローズアップ現代
07:56 海外安全情報
08:00 鶴瓶の家族に乾杯「谷原章介 広島県三原市」(前編)
08:43 ワールドウェザー
08:45 きょうの健康 「心臓を守る! 狭心症対策」カテーテルと手術 治療の選択
09:00 ニュースウオッチ 9
10:00 歴史秘話ヒストリア「いつも気張っていたかった～新選組 土方歳三の生きる道」
10:43 シリーズ世界遺産100
10:50 ニュース・気象情報
10:55 サラメシ「第2シリーズ 第5回」
11:18 みんなのうた
11:25 ワールドWave トゥナイト
12:15 Sportsプラス
12:25 連続クイズ ホールドオン!
12:47 COOL JAPAN 発掘!かっこいいニッポン 「漫画」
13:31 ワールドウェザー
13:33 NHKプレマップ
13:35 時論公論
13:45 連続テレビ小説「梅ちゃん先生」(33)
14:00 大相撲 幕内の全取組 夏場所
14:25 もういちど、日本
14:30 趣味の園芸 やさいの時間 「今がおすすめ! ナス&サトイモ」
14:55 きょうの料理 ビギナーズ
15:00 地球テレビ エル・ムンド
15:48 ワールドウェザー
15:50 おとなの基礎英語
16:01 おかあさんといっしょ
16:24 にほんごであそぼ
16:34 ピタゴラスイッチ ミニ
16:39 フック ブック ロー
16:50 BSニュース
17:00 あにまるワンだ～
17:15 大相撲夏場所 「四日目～両国国技館」
18:00 NHKニュース おはよう日本
20:00 連続テレビ小説「梅ちゃん先生」(34)
20:15 あさイチ
21:55 みんなの体操
22:00 ニュース・気象情報
22:05 プロフェッショナル 仕事の流儀「人生を立て直し、希望を探す 自殺防止・藤藪庸一」
22:53 NHKプレマップ
22:55 シリーズ世界遺産100
23:00 ニュース・気象情報
23:05 歴史秘話ヒストリア「いつも気張っていたかった～新選組 土方歳三の生きる道」
23:48 ワールドウェザー
23:50 視点・論点

※本紙配達の都合で、当番組表をご利用できない地域もあると思います。あらかじめご了承ください。

『日伯・絆の森』植樹式

カルモ公園に2百本植樹
震災犠牲者への追悼込め

ブラジル・ニッポン移住者協会（小山昭朗会長）は3月17日、市立カルモ自然公園で実施される「日伯絆の森」作りの植樹式を行った。東日本大震災の2万人近い犠牲者を追悼する意味で企画されたもので、事業に賛同する約100人が参加し、犠牲者への思いを込めて苗木を植えた。

木を植える参加者

司会は共催のオイスカ・ブラジル総局花田ルイス副会長が務め、小山会長は「祖国日本の1日も早い復興を願い、震災で亡くなられた一人一人に思いを馳せながら魂を込めたい」との思いを語った。

上妻博彦さんによる犠牲者への冥福と苗木の成長を祈る祈願の儀式では、サンパウロ市緑化・環境局長エドアルド・ジョージ氏が「リベルダーデのサクラの植樹に続いて日系人が植林の事業を行い、市の環境改善に寄与している事に感謝したい。市も出来るだけの協力を約束する」と話し、犠牲者に黙祷が捧げられ、参加者の手で苗木200本が植えられた。

羽藤ジョージ州議、神谷牛太郎市議ほか、生徒20人を引率して参加したカリタス学園の中川ベルナデッテ校長、宮城県人会会長の中沢宏一氏、オイスカ・ブラジル総局の高木ラウル会長、東北学院大学の上田良光教授、SESCイタケーラやSABESP、市役所の幹部職員など、多くの関係者が来賓として参加した。

カリタス学園の中川校長は「主催者の人達は皆年配の方ばかりなのに、元気に使命感溢れる活動をしていて感動した。私も生徒も一人の社会人、人間として積極的に社会に役立つような活動をしていきたい」と感想を語った。

帰り際には、多くの参加者が植樹キャンペーンの募金に協力する姿がみられた。

天野喜孝作品展
当地制作、未発表作品も
10日から

日本を代表するイラストレーターの天野喜孝氏の作品展『天野喜孝 in Brasil』が、5月10日から30日までジョー・マベ画廊（Av. Brigadeiro Luiz Antonio, 4225, Jardim Paulista）である。入場無料。国際交流基金、同画廊の共催。

ゲーム「ファイナル・ファンタジー」のキャラクターデザインを始めとし、舞台美術や宝石のデザインなど国内外で幅広く活動する。

展示される35作品のうち4作品は、天野氏が先月、聖市で開催された「ゲーム・ワールド2012」に参加した際、当地で制作した発表の水彩画作品。

開館時間は月～金曜日が午前10時～午後6時、土曜日は午後3時まで。問い合わせは同画廊（11・3885・71 40）まで。

作品の一部

国民文化祭とくしま
「川柳の祭典」作品募集
7月20日必着

文化庁が企画する『第27回国民文化祭・とくしま2012～川柳の祭典』が11月18日に開催されるにあたり、全日本川柳協会が応募作品を募集している。

応募締切りは7月20日（必着）、投句無料。

例年余裕を持って会場を選定するが、今年は急遽同県での開催が決まったため短歌・俳句部門はなし。

小・中学生の部のテーマは「昔」「流れる」「深い」、高校生・一般の部は「昔」「流れる」「耳」「太い」。

所定の応募用紙および応募票（ダウンロード先＝www.nissenkyou.or.jp）に必要事項を記入の上、封筒の表に「川柳作品」と朱書きし、次のあて先まで送付する。

社団法人　全日本川柳協会内　国民文化祭徳島大会事務局

大阪市北区天神橋2丁目北1―11―905

事前投句の選者は中沢久仁夫、田辺進水、篠崎紀子、雫石隆子、福本清美、尾藤一泉、古谷龍太郎（敬称略）。結果は祭典当日に発表、入賞者にも通知される。

問い合わせは同協会（Eメール＝5750@nissenkyou.or.jp）、もしくは広田さん（11・2362・2903）まで。

「出会えた皆に感謝」

平山晶子さん

鹿児島研修生 平山晶子さんが帰国

鹿児島県研修生として昨年3月に来伯し、ピラール・ド・スール日本語学校で教師を務めた平山晶子さん（28、鹿児島）が研修を終え、6日に帰国した。

「いつかブラジルで日本語教師をしたい」と仕事の傍ら日本語教師養成講座を受講し、取得後念願の来伯を果たした。教壇に立つのも初めてだったが「先入観を持たず、郷に入れば郷に従えがモットー」とまっさらな気持で挑んだ。

「子供と触れ合い元気な一言をもらう度、『今日も頑張るぞ』と思える毎日だった」と充実の日々を振り返る。

夏休みは国内旅行をし、様々な地域のブラジル人と触れ合った。「皆言葉が通じなくても本当に親切にしてくれた。温かく迎えてもらえるのは、日本人の先祖が築きあげた歴史のおかげ。帰国したらボランティアで日本語教師を続けながら、ブラジルの歴史や本当の姿を皆に伝えたい」と話す。

有意義な1年を過ごせたことに対し「貴重な経験をさせてもらった。助けて下さった学校の子供や父兄、文協の皆さん、そして出会えた皆に感謝したい」と感謝を表し、「いつか成長した子供たちを見に来たい」とすがすがしい表情で語った。

全伯古武道大会

180選手が競い合い
ダニーロさんが総合優勝

全伯古武道連盟と二天武道研究所（岸川ジョージ主宰）が『第11回全伯古武道大会』を21日、聖市SESCコンソラソンで開催した。ポルト・アレグレ、フォルタレーザなど遠方からも180人の選手が集まり、1年の練習の成果を競った。

剣術、居合術、杖術、薙刀術、鎖鎌術、十手術の6種目が実施され、ダニーロ・コヘア・ペドローゾさん（33）＝カンピーナス＝が昨年の勝者である藤田ヴィクトルさんを破り、総合優勝を飾った。

結果は次の通り（敬称略、2位までを順位順に）。

【総合】ダニーロ・ペドローゾ（25点）、レナン正男ヴィレラ（20点）、藤田ヴィクトル（19点）、【剣術】▼幼少＝カミーラ・デ・モラエス・ペテル、タケミツ、▼青年＝入井ペドロ・ヘンリケ・ゲデス、ルシアナ・エミ・サカモト、▼女子5級＝ラウラ・カオス・フェルナンデス、ブルーナ・ルイザ・ビスポ、▼成人＝カルロス・エドアルド・マルチンス・ダ・クーニャ、フランセスコ・インピエーリ、▼男子3級以上＝ダニーロ・コヘア・ペドローゾ、ブレノ・イグレージャ・デ・フレイタス、【薙刀】レナン正男ヴィレラ、藤田ヴィクトル、【鎖鎌（ペア）】〈1位〉上原ダニエル、マルセロ・ヒロシ・マイサト、〈2位〉ダニーロ・コヘア・ペドローゾ、ギリャルミ・ハインリッヒ・コエーリョ、【十手（ペア）】〈1位〉レナン正男ヴィレラ、エメルソン・ミツオ・フジムラ、〈2位〉ダニーロ・コヘア・ペドローゾ、ギリャルミ・ハインリッヒ・コエーリョ、【居合術5級以上】藤田ヴィクトル、ダニーロ・コヘア・ペドローゾ、【杖術5級以上（ペア）】〈1位〉パウロ・フィリペ・ビスポ、藤田ヴィクトル、〈2位〉アルトゥール・ブランドリン・デ・ソウザ・レメス、レオナルド・デ・モラエス・ホルシュ。

総合優勝を果たしたダニーロさんと岸川主宰

民族の苦悩
ブラジル移民30年の記録　第2部
西井 敏一

(147)

俊一らは三列の稲を引き抜き、そこに深さ一メートル位の壕を掘った。移動する蝗虫はその中に夥しく落ちるけれども、それから這い上がる。壕の壁に窪みを作らねばいけない。皆は一生懸命だ。三枝も菊子も恐さを押さえて手伝う。

壕に窪みを作ると、さすがの敵も窪みの上部まで這い上がって底に落ちて壕に積もる。それをスコップで掬い大きく掘った穴に投げ込んで埋める。食事をする暇もない。雨が降りだしたが、一家の者は雨に濡れながらは目が暮れて暗くなるまで作業を続けた。一応遮断線が出来上がったところでみんな家に帰った。空腹と疲労でくたくたである。

夜食をすませ、俊一は正人と現場に戻って見た。アントニオが暗闇にスコップを持って佇っていた。

「パトロン（親方）よ、このまま明け方までほっておくと、虫が溝を越してしまうよ。今夜は寝れないよ」と言った。

「おお、アントニオ、ずっと見張っていてくれたのかい。ありがとう！」

俊一は声を潤ませた。

一度家に帰り全員を動員した。

「由子、サンドイッチを急いで作ってくれ。アントニオに持って行くんだ」

一家のものはまた畠に出た。由子と菊子が手提げランプを掲げ、男4人が積もっている蝗虫をスコップで掬っては穴に埋める仕事を明け方まで続けた。

蝗虫の発生は三日にして終わった。全く嵐の如く襲って嵐の如く去った。俊一が荒涼となった稲畠に佇っていると花城が顔を出した。

「半分は残るだろう」

花城は案外呑気にかまえている。

「ブラジルの百姓はこれではいけませんね。第一、蟻を殺す薬品の他に除虫剤が無いでは困りますね」

「そうですね」

花城は他人事のように答える。

「百姓はこんなものですよ。好い年があれば悪い年があれば悪い年もある。それでもブラジルには日本ほど天災がないので楽なものですよ」

花城が言うようにブラジルには天災が少ない。台風は殆ど聞かないし、火山、地震などは全くない。しかし旱魃、洪水、蟻、今の蝗虫の大群発生、こうした他の災害がある。作物の病虫害に対してはこれという対策が講じられていない。日本人の植民地にしてからが、主作のコーヒー、他の作物に対しても、病虫害の予防、駆除の用意は全くされていない。

花城が言うようにブラジルには天災が少ない。台風は殆ど聞かないし、火山、地震などは全くない。しかし旱魃、洪水、蟻、今の蝗虫の大群発生、こうした他の災害がある。作物の病虫害に対してはこれという対策が講じられていない。日本人の植民地にしてからが、主作のコーヒー、他の作物に対しても、病虫害の予防、駆除の用意は全くされていない。

BANCO SUMITOMO MITSUI BRASILEIRO S.A.
SMBC
みんなで止めよう温暖化
チーム・マイナス6％ www.team-6.jp

BIWA KYU
Prof. MINORU
Shiatsu・整体・針灸で
腰痛、膝痛、首の痛み、便秘、歯ぎしり、いびき、エスポロン、肩こり、良くなります。
ビワキュー器〝一家に一台〟
TEL: 3251-2210 / 3262-0835 田中
AV. PAULISTA, 509 - PISO 12（メトロ・ブリガデイロ近く）

ADVOCACIA CÍVEL
CRIMINAL - TRABALHISTA
Dr. PEDRO HANDA
Rua da Glória, 332 - 5º andar - Sala 51
Liberdade - São Paulo - SP
Tel. (11) 3271-0806

TEMPLO XINTOISTA DO BRASIL
南米神宮
宮司 逢坂天崇
厄払い 病気平癒 交通安全 商売繁盛 家祓い 出張祭典 各種祈願
Rua Estado de Israel, 76 - Vila Clementino
CEP 04022-000 - São Paulo - SP
Tel: (11) 5575-4783 – www.temploxintoista.org.br

OK CRECI: 18.910-J
岡田・大城不動産
OKADA & OSHIRO IMÓVEIS
売買・賃貸・管理
Venda, Compra, Locação, Administração
TEL: (11) 3272-9885

VENDAS
POUSO ALEGRE — TERRENO c/CASA — PIRACAIA Sede p/+3 Casas, 3DTs., 2SALAs, 1BANH., 1COZ., 1GARAG. p/váriosCars., Terr. 40.000 M² — R$ 1.000.000,00
STA. ISABEL — TERRENO — Bairro FUNIL-CORREGO Á.Ú. 19.000 M² — R$ 55.000,00
OSASCO — APARTAMENTO — 2DTs., 1SALA, 2BANHs., SACADA, DT. EMPREG., 1GARAG., Á.Ú. 72 M² — Centro R$ 330.000,00
LIBERDADE — SALA COML. — NOVO, 1SALA, 1BANH., 1VAGA, Á.Ú. 30 M² — R$ 225.000,00

LOCAÇÃO
LIBERDADE — SALA COML. — 1SALA, 2BANHs., 1COZ., 1VAGA, Á.Ú. 30 M² — CONDOM. - R$ 250,00 — R$ 1.600,00
LIBERDADE — SALA COML. — NOVO, 1SALA, 2BANHs., 1VAGA, Á.Ú. 42 M² — R$ 2.000,00
JD. PAULISTA — SOBRADO COML. — 6SALAs, 2BANHs., 1COZ., 2VAGAs, Á.Ú. 280 M² — R$ 7.000,00
LIBERDADE — APTO. COML. — NOVO, 1SALA, 3BANHs., Á.Ú.42,75 M² — CONDOM. - R$ 350,00 — R$ 2.000,00
LIBERDADE — SALA COML. — 2SALAs, 1BANH., SEM VAGA, Á.Ú. 40 M² — R$ 950,00
LIBERDADE — SALA COML. — 1SALA, 3BANHs., 1COZ., 2VAGAs, Á.Ú. 60 M² — CONDOM. - R$ 450,00 — R$ 3.600,00

Precisa-se de Auxiliar Administrativo, acima de 40 anos com conhecimentos de Informática (Feminino - Nikkey)
不動産事務所 自社所有 Sede Própria
Rua Galvão Bueno, 405 - Liberdade - São Paulo E-Mail: okada-oshiro@nethall.com.br

梅崎嘉明著
「一移民の雑記帳」
生活の向上を願いつつも
なかなか浮かばれない人々のために
一移民の体験をつづった
節約の書です。
子や孫のためにポ語訳として出版。
R$ 20,00
お求めはニッケイ新聞社本社にて
お問合せは（11）3208-3977

四十九日法要のお知らせ
故 櫻庭 喜太郎 儀の四十九日の法要を左記の通り執り行いますので知友の皆様方に謹んでご案内申し上げます。
日時＝二〇一二年五月十二日（土曜日）午後三時
場所＝本門仏立宗 日教寺
Rua Ibaragi Nissui nº 166 Vila Mariana
櫻庭家

６月祭と七夕祭りが合体！

イタケーラで来月下旬に

説明会９日に、参加呼びかけ

ブラジル宮城県人会、ブラジル桜イペー連盟、サンパウロ国際交流協会、福祉団体「Acao Social Dom Bosco」の主催で６月２３、２４の両日、聖市イタケーラ区でフェスタジュニーナと七夕祭りを融合させたフェスタ「第１回アライアル・ダス・エストレーラス・デ・イタケーラ」が開催される

本紙を訪れ、参加を呼びかけた中沢会長

同区のパウロ・セーザル・マッシモ区長が宮城県人会の中沢宏一会長に対し、「日本とブラジルの庶民の祭りを一体にし、地域を盛り上げるような催しを」との要望を持ちかけ、同県人会に運営組織を設置し、企画に至った。

中沢会長によれば、同区には北東部から移り住んだ人が根付いており、彼らにとってフェスタジュニーナは家族が集まり楽しむ行事で、ナタルよりも大切に考えられているという。また同区では２０１４年W杯の開会式場となるスタジアムを建設中で、それに向けてのキャンペーンも目的の一つ。

中沢会長は「イタケーラは住民同士がバラバラで、各地から人が集まってできたようなところ。そこの住民に家族で来てもらって喜ばれるような祭りにしたい。完全に新しい祭りになるのでは」と意気込んでいる。

具体的なプログラムは未定だが、音楽のショーや郷土料理、七夕飾り、バザー出店などが予定されている。

会場は地下鉄コリンチアンス・イタケーラ駅近くのグレゴーリオ・ラマーリョ通り（旧イタケーラ駅周辺）で、イタケーラ区役所、聖州政府、県連、サンパウロ軍警、市警、交通技術公社（CET）などが後援する。

■

開催にあたり宮城県人会では文化団体や業者に対してバンカの出店を呼びかけており、テント一つあたりの面積は９平米で、文化用、バザール用、食べ物用と、それぞれ１０、３０、３０のテントが用意されている。

参加に関する説明会が９日午後２時から、同県人会館で開かれる。問い合わせは同会（１１・３２０９・３２６５）まで。

吉岡さん（左）と仲地アウロラ文化担当

国際交流基金

直営日本語講座の開設へ

吉岡事業担当が腕まくり

国際交流基金サンパウロ文化センター（深野昭所長）が直営の日本語講座を開設するため、日本語教師の吉岡千里さん（３３、広島）が２２日に来伯、基金の同プロジェクト担当として着任した。

同基金では２年前、世界２１カ国にある全２３カ所の事務所で、各所直営の「ＪＦ日本語講座」を設置すると決定した。語学力を測る尺度である「ＪＦスタンダード」を導入した講座で、既に聖市以外の事務所で設置が完了している。当地は調整に時間が掛かったが、現在は吉岡さんを迎え、講座の枠組みについて具体的な検討を進めている。

信州大学英語学科およびお茶の水女子大学日本語教育科卒。日本で１年間の非常勤講師を経てタイのバンコクで４年間大学教師、インドネシアのバリで３年間高校生を教えた経験もある。バリでは高校教師会が主体となって教育を継続できるよう、教育の自立化・現地化に携わった。

「今までの勤務地は田舎ばかりだったけど、サンパウロは大都市で物価も意外に高くてびっくり」と伯国の都会ぶりに驚きを見せ、「ミッションは２年間が期限なので、出来るだけ成果を残したい」と抱負を語った。

名画友の会

５月の上映予定

名画友の会（五十嵐司会長）が『映画鑑賞会』を、１２、２６の両日午後１２時半から（１５分前集合）老ク連会館（Rua Dr. Siqueira Campos, 134, Liberdade）で開催する。参加費７レアル、会員は５レ。

◎１２日＝「山桜」（２００８年、篠原哲雄監督）、「陽はまた昇る」（１９５７年、ヘンリー・キング）。

◎２６日＝「血槍富士」（５５年、内田吐夢監督）、「巴里のアメリカ人」（５１年、ヴィンセント・ミネリ監督）。

問い合わせは五十嵐会長（１１・３７２６・３８０９）、松平さん（同・５５８５・２１５１）まで。

大耳小耳

二天古武道研究所では、貧困層の子供を対象とした教育機関「CEU」(Centro Educacional Unificado)のグアルーリョス支部で、１０代の子供たち２０人に道具を無料で提供し古武道を教えている。中には岸川ジョージ主宰の著書「新葉隠」を常に携え「いつか侍のようになりたい」と稽古に励む子供もおり、「ブラジル人がここまで思ってくれるようになって本当に嬉しい」と感無量の岸川主宰。

◎

レストラン「武蔵」(Rua Estudantes 28, Liberdade)は３月１日に開店４周年を迎えたことを記念し、６５歳以上、平日に限り、半額セールをなっている。ヤキソバ（６レ）、うどん（８レ）、ラーメン（８レ）。持ち帰りの場合は２レが追加される。この記事の切り抜きを持参すること。今月末まで。

◎

今年設立された県連の基金から初めて出資（５千レアル）が認められた東北北海道運動会には、例年と比べて多くの参加者で賑わった。県連の園田昭憲会長自身も「小さい子がたくさんいて驚いた」と話すなど顕著な変化があったようだ。増加の理由はどの関係者に聞いてもはっきりしなかったが、批判もあった基金充当も面目が立った？

オーリャ！

香川県人会でのお遍路に関する講演は個人的な関心も手伝い、とても面白く聴いた。集まった人も、話を聴きながら持参した地図を広げたり、展示品を眺めたり、講演後も質問しに行くなど興味津々の様子だった。

どの程度広報されたのかわからないが、頻繁に聴ける話ではないので、やり方によってはもっと人が集まったかもしれない。後日のアグアス・デ・サンペドロでの講演には、市の協力もあったからだろうが、５倍以上の人手だったそうだ。

会場に若い人は少なく、通訳もなかったのが気になった。日系人にお遍路文化を紹介するという目的はどこまで果たされただろうか―。

面白かったのは、通訳がないとわかっていながら来た非日系人もいたことだ。少々特殊な人だったとは思うが、彼のような隠れた日本ファンに魅力をアピールする機会にもなっただろう。（詩）

東北・北海道ブロック

流れる汗、響き渡る歓声

第８回運動会に５百人

東北６県の県人会と北海道協会が共催する『第８回親睦運動会』が６日、サウーデ地区のコレジオ・サンタアマリアであり、約５００人が２０競技で汗を流した。

近澤マリーナ大会実行委員長（青森県人会副会長）の「今日は涼しい運動会日和。最後まで楽しんで欲しい」との開会挨拶の後、サン・ジューダス体操クラブ指揮によるラジオ体操が参加者全員で行われた。

福島県人会が用意したという８匹の鯉のぼりが揺れる中、「５０メートル走」から競技はスタート。老若男女、多くの参加者が各種目に取り組んだ。

「これくらいの短い距離ならへっちゃら。最後に抜かれてしまったけど、２等をとれたのは嬉しい」と語るのは、若者も混じる「二人三脚走」で素晴らしい走りを見せた斎藤佳子（７９、山形）、古谷美枝子さん（７１、同）ペア。およそ２０メートルの走路を一度もバランスを崩すことなく走り抜けた。

８競技が行われた午前の部が終了した後の昼休みには、喜楽太鼓による和太鼓の演奏と一心ＹＯＳＡＫＯＩグループによるソーラン節の演舞が披露され、会場は大いに盛り上がった。

午後の部は「ボール渡しリレー」から始まった。２０人ほどが列になって行われるこの競技は、大人、子供両方の部で白熱し、それぞれの最終走者が最前列まで駆け抜けると、大きな歓声が沸き起こった。

午後一番の盛り上がりを見せたのは「綱引き」。観客席から「プッシャ、プッシャ」の掛け声が響く中、赤組と白組の二手に分かれた参加者は、顔を真っ赤にしながら綱を引いた。

最後の種目である「リレー」が終わったのは午後５時半。簡単な閉会式を終えると、参加者はそれぞれ帰途についた。

家族で毎年参加している宮谷照子さん（６７、福島）は「孫が元気に走り回る姿を見るのはとても楽しい。家族みんなで楽しめるので、これからも長く続いて欲しい」と話した。

近澤実行委員長は「一人の怪我もなく、楽しい運動会だった。私自身も楽しんだ。今日来てくれた全員に感謝したい」と満面の笑みで語った。

参加費として集められた約５００キロの食料品は、社会福祉法人「こどものその」に寄付される。

「プッシャ」の掛け声がひびく綱引き

パン食い競争も盛り上がった

ピエダーデ

「昨年に負けず美味しい」

富有柿祭り、１８日から

ピエダーデ文化体育協会（石原哲朗会長）は『第１２回ピエダーデ富有柿祭り』を１８～２０日に同会館で開く。１７２年記念祭も兼ねる。入場無料。

全伯から集められた柿の品評会が行われるほか、地元農産物や花の販売、農機具の展示会などもある。また、移動遊園地も会場に付設される。

その他約５０のバザリスタが出店するバザーや、地元日本人学校による太鼓の発表、歌手のショーも。昨年は約５万人が訪れた。１８日は午後３時から開会式があり、１９、２０の両日は午前９時から開場する。

石原哲朗会長（右）、益田照夫さん

案内のため来社した石原会長と益田照夫さんは「今年も昨年に負けないくらいおいしい柿が出来ているので、ぜひ食べに来て欲しい」と参加を呼びかけている。

問い合わせは同会館（１５・３２４４・１６６４）まで。

『蜂鳥』

306号

刊行された。巻頭「伝統俳句の継承」（野見山朱鳥「助言抄」より）、特別作品（山本紀未）、武本文学賞「入選」（広田ユキ）、「佳作」（西朋子）、月下美人（平間浩二）、ニューヨークの（間部よし乃）など。

TEMPLO XINTOISTA DO BRASIL
南米神宮
宮司 逢坂天崇
結婚式 金婚式 年祝い 初宮詣 厄払い 病気平癒 交通安全
商売繁盛 家祓い 地鎮祭 神葬祭 祖霊祭 出張祭典 各種祈願
Rua Estado de Israel, 76 - Vila Clementino
CEP 04022-000 - São Paulo - SP
Tel: (11) 5575-4783 – www.temploxintoista.org.br

VENDA em BANCA
Nikkey Shimbun
ニッケイ新聞
ANO XV – Nº 3516 SÃO PAULO, TERÇA-FEIRA, 08 DE MAIO DE 2012 R$ 3,00

信頼の品質と価格
Joia Lorena
ジョイア ロレーナ 石井宝石店
SINCE 1972
Alameda Campinas, 1190 Fones: (55 11)
Jd. Paulista - São Paulo - SP 3885-4938 / 3885-4656
www.joialorena.com.br

大相撲夏場所が開幕

白鵬は連敗免れる
鶴竜ら3大関に土

鶴竜が押し出しで妙義龍に敗れる

大相撲夏場所

【共同】大相撲夏場所2日目（7日・両国国技館）史上最多の6大関のうち新大関鶴竜ら3人に土がつく波乱となった。鶴竜は妙義龍に一方的に押し出された。日馬富士も臥牙丸に押し出され、琴欧洲は関脇豪栄道のすくい投げに屈した。豪栄道は2連勝。

初日黒星の横綱白鵬は阿覧を豪快につり出して連敗を免れた。残りの3大関は連勝スタート。稀勢の里は前日に白鵬を破った小結安美錦を突き落とし、琴奨菊は小結豊真将を、把瑠都は高安をともに寄り切りで下した。

◎二日目勝負＝中入り後
舛ノ山 押し倒し 玉鷲
宝富士 寄り倒し 皇風
大道 押し出し 富士東
朝赤龍 上手投げ 翔天狼
佐田富 押し出し 天鎧鵬
魁聖 寄り切り 嘉風
栃ノ心 叩き込み 千代大
若の里 寄り切り 北太樹
碧山 押し出し 時天空
旭天鵬 掬い投げ 雅山
栃煌山 押し倒し 松鳳山
若荒雄 引き落し 栃乃若
隠岐海 叩き込み 豪風
豊ノ島 肩透かし 豊響
妙義龍 押し出し 鶴竜
臥牙丸 押し出し 日馬富
豪栄道 掬い投げ 琴欧洲
琴奨菊 寄り切り 豊真将
稀勢里 突き落し 安美錦
把瑠都 寄り切り 高安
白鵬 吊り出し 阿覧
宝富士 突き落し 旭日松
朝赤龍 上手投げ 玉鷲
若の里 叩き込み 小手投げ
時天空 掬い投げ 富士東
栃ノ心 寄り切り 皇風
碧山 押し出し 大道
若荒雄 叩き込み 佐田富
隠岐海 押し出し 翔天狼
琴奨菊 寄り切り 嘉風
琴欧洲 押し出し 北太樹
鶴竜 叩き込み 旭天鵬
栃煌山 押し出し 松鳳山
豪栄道 押し出し 雅山
高安 妙義龍 臥牙丸 豪風 栃乃若

大相撲夏場所 7日 両国国技館

	[東]	初2		[西]	初2
横綱	白鵬	●○	大関	把瑠都	○○
大関	日馬富	○●	大関	琴奨菊	○○
大関	稀勢里	○○	大関	鶴竜	○●
大関	琴欧洲	○●	関脇	豪栄道	○○
関脇	豊ノ島	●○	小結	安美錦	○●
小結	豊真将	●●	前1	高安	●●
前1	阿覧	●●	〃2	臥牙丸	●○
〃2	妙義龍	●○	〃3	豪風	●●
〃3	豊響	●●	〃4	栃乃若	●●
〃4	栃煌山	○○	〃5	雅山	●●
〃5	隠岐海	○○	〃6	碧山	○○
〃6	若荒雄	○○	〃7	旭天鵬	●○
〃7	松鳳山	●●	〃8	北太樹	●●
〃8	栃ノ心	○○	〃9	嘉風	●●
〃9	時天空	○●	〃10	千代大	○●
〃10	若の里	○○	〃11	佐田富	●○
〃11	翔天狼	●●	〃12	大道	●○
〃12	魁聖	○○	〃13	皇風	●●
〃13	天鎧鵬	○●	〃14	千代国	やや
〃14	朝赤龍	○○	〃15	玉鷲	○●
〃15	富士東	●●			
〃16	宝富士	○○			

香川がベストイレブン
ドルトムント2連覇に貢献

フライブルク戦の前半、競り合うドルトムントの香川(右)

欧州サッカー

【ケルン（ドイツ）共同】サッカーのドイツ1部リーグでドルトムントの2連覇に貢献したMF香川真司が、7日付のドイツの大衆紙ビルトで今季のベストイレブンに選ばれた。

5日の最終戦では、フライブルク戦で1アシストの香川とウォルフスブルク戦で2点に絡んだシュツットガルトのDF酒井高徳がともにビルトから2、専門誌キッカーから2・5の高評価を得た。採点方式は1が最高、6が最低。

独大衆紙

プロ野球

【共同】セ、パ両リーグともに0・5ゲーム差の首位と2位チームが8日から3連戦を戦う。パの1位日本ハムは首位打者の稲葉を中心に早めに仕掛けて投手陣を援護したい。2位ロッテは防御率1位のグライシンガーを初戦で先発させて必勝を期す。

首位と2位が対決
両リーグとも0・5差で

セ（6日）	勝	敗	分	率	差
ヤクルト	18	10	2	.643	
中日	17	10	5	.630	0.5
阪神	13	14	5	.481	4.0
巨人	13	15	2	.464	0.5
広島	13	17	2	.433	1.0
DeN	9	17	2	.346	2.0

パ（6日）	勝	敗	分	率	差
日ハム	19	13	1	.594	
ロッテ	16	11	2	.593	0.5
ソフト	18	13	1	.581	0.0
楽天	12	15	2	.444	4.0
オリク	12	17	1	.414	1.0
西武	9	17	1	.346	1.5

◇セ・リーグ（6日）
（中日5勝2敗1分） 横浜
中日 0 0 0 0 0 2 0 0 0 | 2
DeN 3 0 1 0 0 0 0 0 × | 4
㊐国吉5試合1勝3敗Ⓢ山口10試合1敗4S㊋山本昌6試合2勝1敗㊒筒香1号③（山本昌）2号①（山本昌）ブランコ4号②（国吉）

（巨人5勝3敗1分） 甲子園
巨人 0 2 0 0 0 0 0 0 0 | 2
阪神 0 0 0 0 0 0 0 0 1 | 1
㊐沢村6試合2勝3敗Ⓢ西村11試合1敗7S㊋メッセンジャー6試合2勝2敗

（ヤクルト6勝2敗） 神宮
広島 0 0 0 0 1 2 0 0 3 | 6
ヤクル 0 0 0 0 0 0 0 0 0 | 0
㊐前田健7試合4勝2敗㊋館山6試合3勝1敗㊒丸2号②（渡辺）

◇パ・リーグ（6日）
（日本ハム6勝3敗） 札幌ド
オリク 0 0 0 0 0 2 0 0 0 | 2
日ハム 0 0 0 0 2 1 0 0 × | 3
㊐吉川6試合3勝2敗Ⓢ増井15試合1勝1敗1S㊋木佐貫5試合2勝3敗㊒李大浩3号②（吉川）

（4勝4敗） ヤフド
楽天 1 0 0 0 0 0 2 0 0 | 3
ソフト 2 1 0 1 0 2 1 0 × | 7
㊐岩崎6試合3勝3敗㊋塩見6試合3勝3敗㊒ベーニャ7号②（塩見）中西1号①（塩見）松田4号①（塩見）

（ロッテ5勝1敗1分） 西武ド
ロッテ 0 4 0 0 0 0 0 0 0 | 4
西武 1 0 0 3 0 0 0 0 0 | 4
（9回規定により引き分け）
㊒清田1号③（西口）

欧州サッカー

【ケルン（ドイツ）共同】サッカーのドイツ1部リーグでドルトムントの2連覇に貢献したMF香川真司が、7日付のドイツの大衆紙ビルトで今季のベストイレブンに選ばれた。

5日の最終戦では、フライブルク戦で1アシストの香川とウォルフスブルク戦で2点に絡んだシュツットガルトのDF酒井高徳がともにビルトから2・5の高評価を得た。採点方式は1が最高、6が最低。

独大衆紙

ユベントスが9季ぶりV Rマドリードも最多優勝

【ロンドン共同】サッカーの欧州各リーグ（4月30日～6日）で、イタリアでは無敗のユベントスが2―0でカリャリを破り、9季ぶり28度目の優勝を決めた。2位ACミランが長友佑都のインテル・ミラノに2―4で敗れ、残り1節で勝ち点差が4に広がった。

スペインではレアル・マドリードがビルバオを3―0で下し、4季ぶり32度目のリーグ制覇。ユベントスとともにリーグ最多優勝を更新した。

イングランドではマンチェスター・シティーがマンチェスター・ユナイテッドを1―0で退け、同勝ち点ながら得失点差で上回って首位に立った。13日の最終戦で44季ぶりの優勝を懸ける。

ドイツは全日程を終え、2連覇した香川真司のドルトムントがリーグ連続無敗記録を28とした。オランダはアヤックスが2連覇。フランスは首位パリ・サンジェルマンと、1試合消化の少ない2位モンペリエが勝ち点73となっている。

柔道の百瀬、安松が優勝
男女グランプリ大会

【共同】柔道のグランプリ大会は6日、アゼルバイジャンのバクーで行われ、男子100キロ超級で百瀬優（旭化成）女子63キロ級で安松春香（環太平洋大）がそれぞれ優勝した。

ダル、最多の11奪三振
初黒星も実力の一端示す

米大リーグ

【共同】米大リーグ、レンジャーズのダルビッシュは6日のインディアンス戦で6回を4失点で初黒星を喫した。デビューからの連勝は4で止まったものの、効果的な球種を選びながらメジャー自己最多の11三振を奪って実力の一端を示した。

右腕は「なかなか直球はストライクを取れなかったけど、他の球種で何とか持ちこたえられた」と振り返った。両打ちを含めて左打者を9人並べた相手に効果的だったのは125キロ前後のカーブ。本人は「一番、三振が取れる球種。狙っていったのもあるけど、あそこまでうまくいくとは」と手応えを語った。

敵将のアクタ監督は「カーブやスライダーの回転がすごくて、とても印象的」と驚きを口にした。速い球をスタンドに運んだキプニスも「きょうのベストはスローカーブ。あの緩急でバランスを崩されていた」と話した。

これで三振数は投球回数（39回）を超え、ア、ナ両リーグを通じて3位タイの44になった。10三振を奪った4月24日のヤンキース戦からの3試合で計30三振をマークできたのも、自在に球を操れるようになりつつある証拠だろう。球団によると、ア・リーグで過去にデビューからの6試合で2桁三振を2度記録したのは松坂）ら6人だけ。日本ハム時代に通算52度の2桁奪三振を記録した右腕が今後もどんな投球を見せるか注目される。

上原は1回無失点、イチローは無安打2四球

【クリーブランド共同】米大リーグは6日、各地で行われ、レンジャーズのダルビッシュはクリーブランドでのインディアンス戦に先発登板し、三回に2点二塁打を許すなど、6回6安打4失点（自責点3）で初黒星を喫し、4勝1敗となった。上原は2―4の八回に3番手で登板し、1回を無安打無失点。防御率は2・00。チームは2―4で敗れた。

マリナーズのイチローはツインズ戦に「3番・右翼」で2打数無安打2四球。チームは5―2で勝った。

ホワイトソックスの福留はタイガース戦の九回に代打で四球。チームは1―3で負けた。

ブルワーズの青木はジャイアンツ戦の九回に代打で一ゴロ。チームは3―4でサヨナラ負け。

男子ホッケー五輪出場ならず

【共同】ホッケーのロンドン五輪世界最終予選最終日は6日、岐阜県グリーンスタジアムで男子決勝を行い、世界ランキング15位の日本は1―2で同12位の南アフリカに敗れ、1968年メキシコ大会以来44年ぶりの五輪出場はならなかった。

1次リーグを1位で通過した日本はGK長岡（名古屋フラーテル）の好セーブもあり、前半を0―0で終えた。だが、南アフリカが攻勢に出た後半に2失点すると、北里（アルダー飯能）のゴールで1点を返すのが精いっぱいだった。

期待されるDeNAの筒香

中畑監督も「ベテランと若手の融合が、いい感じになってきた」と表情に明るさが戻ってきた。

停滞ムードを振り払ったのは3年目のホープ、筒香だ。左足首痛で出遅れていたが、3日に1軍昇格すると、いきなり3番で先発。2安打してチームの連敗を6で止めた。6日の中日戦では自身初の2打席連続アーチを放つなど復帰後の4試合で14打数7安打。20歳の大砲は「けがで迷惑を掛けた。ここから貢献できたらいい」と力強い。

新球団の船出は、開幕直後にいきなりつまずいた。要因は極度の貧打。4月だけで8度の零敗を喫し、4月6日の広島戦では前田健の前にノーヒットノーランの屈辱も味わった。球団売却の影響で思うような補強ができなかったとはいえ、一時は100敗ペースで黒星を重ねた。

頼みのラミレスも調子が上がらず、褒め上手で選手を批判しない中畑監督の言葉も厳しくなった。「かなり重症。プロのレベルにない。指示を出しても対応できない」と頭を抱えるほど。

5日の中日戦で2本塁打するなど10年目の吉村の復調もあり、打線に厚みが出てきた。中畑監督が「まだまだ山あり谷あり。打線は水物」と言うように、今後も苦戦が

DeNAに上昇気配
筒香復帰で打線に厚み

最下位に沈むDeNAが、上昇の兆しを見せてきた。まだ借金8を抱えるが、3日のヤクルト戦から引き分けを挟んで今季初の3連勝をマーク。井川も1軍昇格が有力視されるなど戦力が整いつつある。最下位の西武は昨季本塁打王の中村の復調に期待。ソフトバンクの小久保は通算2千安打まで10本としている。

セ1位のヤクルトはバレンティンがいずれもリーグトップの打率3割3分3厘、12本塁打、24打点と好調。救援陣も安定しており、首位固めを狙う。2位中日は平田ら打線の奮起が鍵を握る。打線が不振で勝率5割を切った阪神は広島、DeNAと下位チームとの対戦で立て直せるか。

仙台、清水に敗れ初黒星
広島は勝ち点19で3位

Jリーグ

【共同】J1第10節が6日、ユアテックスタジアム仙台ほかで9試合行われ、首位の仙台は清水に0―1で敗れ、今季10試合目で初黒星を喫した。清水は前半に大前が得点を決めた。勝ち点は仙台が23で、3連勝で2位の清水は21。広島は佐藤の2得点などで、柏を5―2で下し勝ち点19の3位。浦和は磐田と2―2で引き分け、同17の4位にいる。鹿島―鳥栖は0―0で分けた。鳥栖は5戦負けなし。川崎は名古屋に3―2で勝って2連勝。横浜Mは札幌に2―1で競り勝って3連勝となった。

仙台―清水＝前半、先制ゴールを決め祝福される清水・大前(11)

J2、山形が首位、湘南は松本と分けて2位

J2第13節は6日、NDソフトスタジアム山形ほかで10試合が行われ、山形は草津を1―0で退け、勝ち点29で首位に立った。湘南は松本と1―1で引き分け、同27で2位に後退。東京Vは水戸に2―0、京都は甲府に3―0で勝ってそれぞれ勝ち点25とした。

秋田や新潟など進出
バスケbjプレーオフ

【共同】バスケットボール男子、bjリーグのプレーオフは6日、秋田市立体育館などで1回戦の第2戦を行った。

東カンファレンスは秋田（レギュラーシーズン3位）と新潟（同4位）、西カンファレンスは京都（同3位）と滋賀（同4位）がカンファレンス準決勝に進んだ。

東の秋田は仙台（同6位）に72―38で圧勝して1勝1敗とし、前後半5分間ずつの最終決定戦も17―14で勝った。

新潟は富山（同5位）に84―82で2連勝。

西の京都は84―86で島根（同6位）に敗れて1勝1敗となったが、決定戦を24―23で制した。滋賀は69―62で福岡（同5位）に2連勝した。

パナソニックが3冠
バレー全日本男女選抜大会

【共同】バレーボールの全日本男女選抜大会最終日は6日、大阪市のボディメーカーコロシアムで決勝を行い、男子はパナソニックが初めて決勝まで進んだFC東京を3―0で下した。優勝は2年ぶり11度目でプレミアリーグ、全日本選手権を合わせて3冠。女子はJTが3冠を目指した東レを3―1で退け、2年連続2度目の優勝を果たした。

最高殊勲選手は男子が川村慎二（パナソニック）で4年ぶり2度目の受賞。女子は位田愛（JT）が初めて選ばれた。

両チームで野手が登板

【共同】レッドソックス―オリオールズは延長十七回、6時間7分の熱戦。救援陣を使い切った終盤は双方が野手をマウンドへ。87年ぶりとなる、両チームが野手を登板させた試合となった。

6―6の十六回、オリオールズは投手経験のある指名打者デービスが9番手で登板し、2回を2安打無失点で勝利投手に。レッドソックスは十七回から投げた野手のマクドナルドが3ランを浴びて敗戦投手となった。

伊達74位で日本人女子トップ
女子テニス世界ランク

【共同】女子テニスの7日付世界ランキングが発表され、クルム伊達公子（エステティックTBC）は79位から74位に浮上し、日本人トップとなった。森田あゆみ（キヤノン）は77位から80位に後退し、土居美咲（ミキハウス）は一つ上がって115位。

1位のビクトリア・アザレンカ（ベラルーシ）、2位のマリア・シャラポワ（ロシア）は変わらず、アグニエシュカ・ラドワンスカ（ポーランド）が4位から3位に上がった。

錦織17位で変動なし
男子テニス世界ランク

【共同】男子テニスの7日付世界ランキングが発表され、錦織圭（日清食品）は17位で前回と変わらなかった。添田豪（空旅ドットコム）も前週と同じ59位をキープし、伊藤竜馬（北日本物産）は一つ下がって81位となった。

1位のノバク・ジョコビッチ（セルビア）らトップ10に変動はなかった。

ニッケイ新聞 NIKKEY SHIMBUN
EDITORA JORNALÍSTICA UNIÃO NIKKEI LTDA.
Rua da Glória, 332 - Liberdade
CEP 01510-000 - São Paulo - SP
Telefone: (11) 3208-3977
www.nikkeyshimbun.com.br
Diretor Presidente: Raul M. Takaki
Jornalista Responsável: Takao Miyagui - MT 15.167-SP
Redator: Masayuki Fukasawa
Redação: Fax: (11) 3208-5521 nikkeybr@nikkeyshimbun.com.br
Assinatura: Fax: (11) 3341-6476 nikkeyshimbun@yahoo.com.br
Publicidade: anuncio.nk@hotmail.com
Periodicidade: Terça-feira à Sábado
Preço Assinatura: R$ 540,00 (Anual) / R$ 300,00 (Semestral)