信頼の品質と価格
Joia Lorena
ジョイア　ロレーナ　石井宝石店
SINCE 1972
Alameda Campinas, 1190　Fones: (55 11)
Jd. Paulista - São Paulo - SP　3885-4938 / 3885-4656
www.joialorena.com.br

DIRETOR PRESIDENTE
RAUL M. TAKAKI
JORNALISTA RESPONSÁVEL
TAKAO MIYAGUI

ニッケイ新聞
NIKKEY SHIMBUN

Rua da Glória, 332 – CEP 01510-000 – São Paulo – SP – Tel. (11) 3208-3977 – www.nikkeyshimbun.com.br

Restaurante MUSSASHI
Rodízios de Prato Japonês
Sashimi (10～26 tipos), Sushi
e outros 90 itens a escolher.
＊R$ 31,49 ～ R$ 38,49＊
R. dos Estudantes, 28 - Liberdade
São Paulo - SP – (11) 3203-0900

ANO XV – Nº 3530　SÃO PAULO, SÁBADO, 26 DE MAIO DE 2012　R$ 3,00

生活保護費の引下げ検討

親族へ返還請求も
厚労相 聖域視を止め削減へ

【共同】小宮山洋子厚生労働相は25日の衆院社会保障と税の一体改革特別委員会で、生活保護費の支給水準引き下げを検討する考えを表明した。生活保護の受給開始後、親族が扶養できると判明した場合は積極的に返還を求める意向も示した。人気お笑いコンビ「次長課長」の河本準一さんが同日記者会見し、母親が今年4月まで約15年間、生活保護を受給していたと認めて謝罪。政府は消費税増税や年金額切り下げなど、国民に痛みを強いる改革を進めており、生活保護費も聖域視しないと判断したとみられる。平感が高まりつつあるため、

衆院社会保障と税の一体改革特別委で答弁する小宮山厚労相＝25日午後

過去最多の更新が続く生活保護をめぐっては、厚労相の諮問機関である社会保障審議会が支給水準の妥当性について検証を進めており、今秋にも方向性をまとめる方針。自民党は10％の引き下げを求めており、見直しの議論が加速するのは必至だ。

小宮山氏は、生活保護費の支給水準見直しについて「国民の中に納得できないとの声があることを承知している。検討したい」と強調。「自民党の提起も踏まえて、どう引き下げていくのか議論したい」とも述べた。自民党の永岡桂子氏に対する答弁。

小宮山氏は25日夜、生活保護受給者の親族が受給者を扶養できない場合、親族側に扶養が困難な理由を証明する義務を課す生活保護法改正を検討する考えも示した。

またこの日の委員会で、受給者の親族が、経済的に余裕があるのに正当な理由もなく扶養を拒む場合には「家庭裁判所への調停申し立て手続きの積極的な活用を図る」と語った。厚労省は現在も自治体に対して調停や審判を活用して扶養を促すよう求めているが、家庭の事情に踏み込むのを嫌って、実際に申し立てるケースは少ないという。

河本さんの母親が生活保護を受給していたことについては「生活保護制度の信頼を失わせる。扶養義務者には責任を果たしてほしい」と指摘した。

河本さんはこの日の会見で「むちゃくちゃ甘い考えだった」と謝罪。「テレビに出るようになって収入が多くあるにもかかわらず、母親が受給していた。税金を負担している皆さんに申し訳ない」と話し、自分の収入が増え始めた5、6年前からの受給分を返還すると表明した。

◎

人気お笑いタレントの河本準一さん（37）が25日、母親が生活保護を受給していたことを謝罪した。

生活保護費の増加は財政を圧迫しており、小宮山洋子厚生労働相は支給水準の引き下げを検討する考えを明らかにした。行政による任意調査には限界が指摘される一方、厳しい対応を危ぶむ声もある。

景気後退とともに、2007年には約88万人だった生活保護受給者は今年2月時点で約210万人に迫った。失業し再就職できない中高年など、公助を必要とする人は減りそうもない。

憲法の生存権の規定に基づく生活保護は、資産や働く能力などをすべて活用しても生活に困ったとき、行政が手を差し伸べる制度。河本さんが「おかんの面倒」は「自分がしなければならない」と述べたように、まず家族で助け合い自立のため努力することが前提だ。

だが生活保護が必要かどうかの調査は任意だ。生活保護が申請されると、行政の担当者は扶養義務のある親族を訪問するなどして、年収や扶養できるかどうかを尋ねる。

全国公的扶助研究会の渡辺潤事務局長は「行政には強制的に調査する権限がなく、扶養の可否は親族の答えを信用するしかない」と話す。

12年度の生活保護費は3兆7千億円で、25年度には5兆2千億円に達すると試算されている。不正受給額も10年度には10年前の3倍の約130億円となった。

生活保護の適正な運用は必要だが、受給のハードルが高まることへの懸念もある。

米、中国の「孔子学院」に警戒感

【北京共同】中国政府が中国語普及のため米国内に81カ所設立している「孔子学院」に対して、米国政府が教育機関としての米国の認証を得るよう求める通知を出したことが25日、分かった。中国各紙が伝えた。中国側は反発を強めている。

海洋安保で連携強化
太平洋・島サミット開幕

政府が太平洋の大小の島からなる島しょ国を招いて地域課題を協議する第6回「日本・太平洋諸島フォーラム首脳会議」（太平洋・島サミット）が25日、沖縄県名護市の万国津梁館で開幕した。中国の太平洋での影響力拡大をにらみ海洋安全保障を議題に取り上げ、初参加の米国とともに「航行の自由の尊重」に向けた地域の連携強化を確認する方針だ。

26日に取りまとめる首脳宣言には、自然災害の際の迅速な復旧費調達に向けた保険制度創設や再生エネルギーの促進支援、日本と地域の防衛交流拡大を盛り込む。

野田佳彦首相は25日夜、各国首脳らを招いて夕食会を開き「東日本大震災の経験を共有し、各国の防災対策にも貢献したい。忌憚のない意見交換で絆を深めたい」とあいさつした。

日本政府は島しょ国との関係強化によって南太平洋の漁場を確保し、国連安全保障理事会の常任理事国入りで支持を得たい考えだ。

一方、中国は島しょ国と経済や軍事面の結び付きを強めて資源獲得を狙っているとされる。外務省によると、2005～09年に総額約6億ドル（約480億円）を援助した。パプアニューギニアのニッケル開発には約8億ドルを投資している。

06年に軍事クーデターが起きたフィジーに対しては日本やオーストラリアの支援縮小とは逆に援助額を急増させ、温家宝首相ら要人も相次いで訪問した。フィジーは今回のサミットを欠席した。

こうした動きに対抗し、アジア太平洋重視を掲げるオバマ米政権も昨年6月にキャンベル国務次官補を島しょ国へ派遣し、経済協力の強化を表明して巻き返しを図った。パプアニューギニアでは途上国支援を担当する米国際開発局（USAID）の事務所を再開させている。

名張事件、再審を拒否
死刑囚の奥西被告、特別抗告へ

1961年に三重県名張市で女性5人が死亡した「名張毒ぶどう酒事件」で、名古屋高裁（下山保男裁判長）は25日、「自白と異なる毒物が使われたとの証明はできず、自白は根幹部分で十分信用できる」とし、殺人罪などで72年に死刑が確定した奥西勝元被告（86）＝名古屋拘置所在監＝の再審開始を認めない決定をした。2005年の再審開始決定を取り消し、7度目の再審請求を退けた。弁護団は最高裁に特別抗告する。再審開始決定が06年に続いて取り消しとなる異例の展開。審理は今後、最高裁に移るが、奥西元被告の在監期間は確定死刑囚の中で2番目に長い約42年8カ月に及んでいる。

奥西元被告は名古屋拘置所で面会した弁護士に「今回は残念だが、次の勝利を信じているので、今まで以上にご支援をお願いします」と語った。

25日の決定は再審開始決定に対する検察側の異議申し立てを受けた判断。事件に使われた毒物が、自白通り農薬ニッカリンTだったかどうかが最大の争点だった。

下山裁判長は、鑑定人によるニッカリンTの成分分析の結果を踏まえ、事件に使われた毒物に関し「弁護団の新証拠では、自白した農薬と違うと証明できない」と指摘。「奥西元被告以外に農薬を混入した者はいない、との判断は揺るがない」とした。

また当時の鑑定でニッカリンTに特有の不純物が検出されなかった理由については、検察側の主張に近い「エーテルという薬品を使う当時の手法で、ニッカリンTの成分を抽出すると不純物は検出されなかった」との鑑定結果を重視し、弁護側の訴えを退けた。

8県に3166億円配分
復興交付金、要望の5割増

復興庁は25日、東日本大震災で被災した東北・関東の8県71市町村に対する復興交付金として、総額3166億円の配分を決定した。3月に次ぎ2回目で、自治体側が求めた分の6割にとどまった前回から一転、要望総額2139億円の1・5倍を支給する。

自治体側が主に2012年度分だけの事業費を要望したのに対し、復興庁は住民の合意を得た高台移転など、早期実施が見込まれる事業については複数年度分の費用を前倒し。

地域のアイデアでソフト事業などに使える交付金も、内容が決まる前に一部費用453億円を配分したため、決定額が要望を上回った。

平野達男復興相は同日の記者会見で「被災地の要望をくみ取り、ニーズに最大限対応した。復興への取り組みを強力に進めたい」と強調した。

放鳥トキのひな巣立ち
国内の野生で38年ぶり

巣立つ直前の放鳥トキのひな。国内の野生では38年ぶりとなる＝25日午前、新潟県佐渡市（環境省提供）

環境省は25日、新潟県佐渡市で放鳥された国の特別天然記念物トキのつがいに生まれたひな1羽が「巣立ち」をしたと発表した。国内の野生では1974年以来38年ぶりで、放鳥トキのひなとしては初めて。野生復帰事業は大きく前進した。

同省は巣立ちを「両脚を巣の外に完全に出していること」と定義。5日から生中継している動画配信サイトの映像を見ていた同省職員が、午前11時29分に巣の横の枝に飛び移ったのを確認した。

同省によると、今後巣を離れ他の枝に飛び移る回数が多くなる。数日後には地上に降り、飛べるようになる。

環境省の長田啓首席自然保護官は「厳しい自然の中で生きていく力強い第一歩」と評価。同じ巣の残り2羽について「数日中に巣立つだろう。

樹海

あの世界で1番背高のっぽの東京スカイツリーの人気は凄い。天皇陛下と皇后さまも見物なさったし、開業初日の展望台の入場券9千枚も完売。7月10日までの前売り券もほぼ満員と庶民の期待は膨らむばかりなのである。総工費650億円と―こちらもかなりの金額ながら、まあ、世界一の鉄塔なのだから工費などをケチってはいけない。それにしても、あの芝公園の東京タワーの建築費30億円に比べると、ちょっとばかり高価だ▼地上350メートルの展望台に上った人たちは雲間の絶景に「すごい」と絶句したそうだが、高さ450メートルの「天廊回廊（第2展望台）」は、峻険な山の頂に立つ仙人が眼下の眺望を見下ろすがごとくだし、しばし―呆然としたのではあるまいか。この鉄の芸術品を建設したのは大林組だが、社長だったかが「大林組は、この鉄塔を2千メートルの高さにする技術と工法を持っている」と語り世の人々を驚かせもした▼仏のエッフル塔よりも21メートル高い東京タワーを造るときには、鳶職人が60人超も地上200～300メートルのところで曲芸師よろしく大活躍し話題になったけれども、今度の工事でも鉄骨の溶接には職人の手仕事が大きな実績を残し、この工法が耐震性を強くし、塔の軽量化に尽くした。ここでも職人芸が見事なばかりに生かされたのは、将に日本的な手の技の発揮と誇っていい▼大林組は先ごろ、高度9万6千kmに達する宇宙エレベーターを2050年に供用するの構想を公表しているが、これはもう―当方のような素人には唯々目を白黒するしかない。（遯）

イレッサ訴訟で患者側が敗訴

肺がん治療薬「イレッサ」の重大な副作用の危険を知りながら適切な対応を怠ったとして、患者と遺族計11人が国と輸入販売会社アストラゼネカ（大阪市）に計1億450万円の損害賠償を求めた訴訟の控訴審判決で、大阪高裁（渡辺安一裁判長）は25日、ア社の賠償責任を認めた一審大阪地裁判決を取り消し、原告敗訴を言い渡した。国の責任も一審通り認めなかった。

ローマで1歳児に世界最小人工心臓

【ローマ共同】ローマの子ども病院で3月、拡張型心筋症を患っていた生後16カ月の男児に世界最小の人工心臓を一時的に埋め込む手術が行われ、成功していたことが25日までに分かった。

手術に成功したのはローマ法王庁（バチカン）が経営する「バンビーノ・ジェス子ども病院」。人工心臓は米国から輸入したチタン製で長さ5センチ、直径1センチ、重さ11グラム。ヒトに使われたのは世界初という。通常、成人に用いられる人工心臓は900グラム程度。

Delegação da 2ª Visita ao Japão dos Estagiários Sanseis do Cotia Seinen
第２回コチア青年三世研修訪日団募集
Período: 26/12/2012 à 22/01/2013　2012年12月26日～2013年01月22日
● 研修スケジュール (Programação)
1. 青少年との交流2回 (Encontro 2x com jovens japoneses)
2. 企業訪問2社 (Visita à 2 empresas)
3. 観光(都市名)：広島、宮島、大阪、京都、奈良、東京。
(Passeios: Hiroshima, Miyajima, Osaka, Kyoto, Nara, Tokyo)
第1申し込み締め切り2012年06月24日 (1º Inscrição até 24/06/12)
第2申し込み締め切り2012年10月25日 (2º Inscrição até 30/11/12)
参加者20名の場合
(Minimo de 20 Participantes)
US$ 5.230,00 59才まで
(Passageiros até 59 anos)
US$ 5.285,00 60才以上
(Passageiros apartir de 60 anos)
R$170,00 日本入国ビザ
(valor do visto japonês)
ALFAINTER TURISMO
Visite nosso site: www.alfainter.com.br
(11) 2187-8989(SP)
sao@alfainter.com.br
(03)5473-0541(TOKYO)
info@alfainter.co.jp
Pacote Aéreo
ENDEREÇO: Rua AMÉRICO DE CAMPOS, 47A - LIBERDADE - CEP.01506-010 - SÃO PAULO -SP

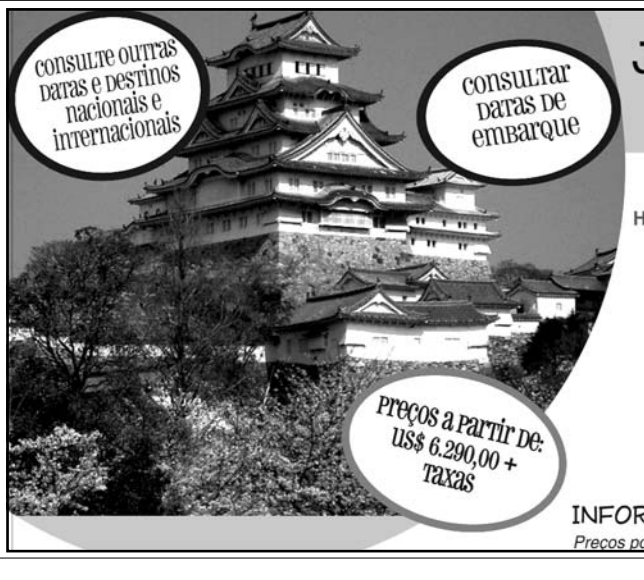

JAPÃO TRADICIONAL
16 ou 17 Dias de viagem
Tokyo, Monte Fuji, Hakone, Atami, Okayama, Nagasaki, Kumamoto, Beppu, Hiroshima, Miyajima, Quioto, Nara, Osaka e Toquio
Inclui: passagens, hospedagem, traslados e passeios(exceto opicionais), passe de trem de 7 dias comum,guia acompanhantes em português, seguro de viagem (até 74 anos)
TUNIBRA 1949 TRAVEL
www.tunibra.com.br | tunibra@tunibra.com.br
INFORMAÇÕES E RESERVAS: (11) 3346-8200
Preços por pessoa em apto duplo, sujeitos à alteração e disponibilidade

債務不履行が4月に増加

消費促進政策の限界か ０９年以降の最大値に

担保の家や車の管理開始

中央銀行が２５日、個人と企業を総合した４月の債務不履行は５・８％に達し、０９年８月に記録した５・８５％以降最大値となったと発表したと同日付各紙サイトが報じた。

失業率は６・２％から６％に落ち、雇用状態は悪くはないが、ローンなどの返済が９０日以上遅れる債務不履行が３月の５・７％より上昇、１５日以上９０日未満の遅れも８・５％という数字は、政府の消費促進策の限界を感じさせる。

債務不履行は個人レベルの方が多く、３月の７・４％が７・６％に上昇。企業向けの融資に関する債務不履行は、３、４月とも４・１％で変わりがなかった。

債務不履行は融資目的によっても発生率が違い、車やバイク購入に伴う債務不履行は、３月の５・７％が５・９％に上昇。また、銀行などからの個人融資での債務不履行は５・３％が５・５％に、家などの資産獲得のための融資での債務不履行は１２・９％が１３・４％に増えた。唯一の例外は特別小切手で、１０・６％だった債務不履行が１０％に減った。

建設関係の雇用は増加したが

なお、家屋購入のための融資利用額は３月比２・３％増えて２２２６億４６００万レアルに達しており、この額は、直近１２カ月で４２・９％増えている。

車のローンの返済遅れは、５年を超えるローンが組めなくなり、月々の負担額が増えた事なども影響している。より長い期間で返済できる融資を組んで残額を返済し、家計への負担を減らすのも債務不履行に陥るのを避ける手段の一つだ。

一方、中銀が懸念するのは、融資を受けるための担保として、家や車を使う場合。複数の融資に同一物件を担保として使うのを避け、債務不履行に伴う財の差し押さえなどの際のコントロールを容易にするため、中銀も担保としての家や車の情報管理に乗り出す。担保としての車の情報については管理台帳的なものが既にあるが、家屋に関する管理台帳の作成は初めてで、車や家を担保にして金を借りる場合、中銀のシステムへの登録が必須となる。

個人融資やクレジットカード、特別小切手などを利用して発生するクレジットの総額は、国内総生産（ＧＤＰ）の４９・６％に達しており、その４４・２％は、ブラジル銀行や連邦貯蓄銀行といった公的銀行による融資だという。

今年度の経済成長率は３％を割り込む可能性もとりざたされる中、住宅ローンなどへの銀行融資を増すための１～４月の政府支出は、昨年同期の約３倍と２５日付フォーリャ紙が報じているが、２１日に発表された工業製品税減税などの景気刺激策が、一部専門家からは０８、０９年の国際金融危機以来代わり映えのない政策と批判された事も記憶に新しい。

債務不履行の発生率が０９年並みの状態では、消費促進策だけで景気を回復させるのは容易ではなさそうだ。

東西南北

聖市では、本２６日からパライゾポリスからパカエンブまで〝と呼ばれる新しいタイプの市内観光ツアーが始まる。新しい聖市の顔発見のための専門ガイド付ツアーは毎月場所を変え、５月は交通費と朝のカフェ込み３０レアルで市南端のグラジャウーを訪問。６月以降は市内の墓地見学、ナチスの迫害を逃れて来伯した設計家達の建造物巡り、サッカーの歴史探索、パライゾポリスのファヴェーラ、パカエンブ、エスプレッソ・チラデンテスの沿線、クリスマスの飾り付けをした場所巡りへと続く。１３年１月はビリングス湖でボートに乗り、２月はセントロの地下ギャラリー巡り。詳細は電話１１・３２５６・７９０９へ。

◎

国際骨粗しょう症財団が２４日に発表したところ、伯国内での骨粗しょう症患者は２０５０年までに３２％上昇するとの予測を立てている。現在伯国では１２万１千人が同病を患っている。

◎

地理統計院の発表によると、伯国での居住形態で１人暮らしの割合は２０１０年の時点で１２・２％で、中国の７％やインドの３％などを大きく上回り、新興国の中では最も高い数値だという。また、伯国での時代における推移で見ても、２０００年から７１％、１９９１年から１８５％の伸びだという。この原因として、伯国の平均寿命が延びたことと女性の社会進出があげられている。

サントス２連覇へ前進

準決勝はコリンチャンスと

２４日に行われたリベルタドーレス杯準々決勝第２試合で、サントスＦＣがヴェレス・サルスフィエルド（アルゼンチン）を下し、準決勝進出を決めた。２５日付伯字紙が報じている。

１７日の第１試合を０―１で落としたサントスはホームのヴィラ・ベルミロでヴェレスを迎えたが、この日も苦しんだ。ネイマールが徹底マークにあい、ヴェレスの堅い守りをなかなか崩せず、シュートもなかなか撃てずにいた。

前半４３分にはエラーノからのボールをネイマールがシュートした際にヴェレスのキーパー、バロヴェーロがファウルを犯し、レッドカード１発退場となったため、サントスが有利になると思われたが、苦戦は続き、逆にヴェレスに攻められる瞬間もあった。

だが、残り時間１５分を切り、サントスの敗戦が心配されはじめた後半３２分、均衡は破れた。中盤からのガンソからのパスを交代したばかりのレオが受けると思いきや、すぐに横にショートパスを流し、走りこんできたカルデッキが豪快にシュートを決めた。

ホームの観衆が歓喜に沸く中、サントスは勢いを取り戻し、ゲームを１―０でものにすると、ＰＫ戦もカルデッキ、ガンソ、エラーノ、そして好アシストを決めたレオが決め、４―２で激戦を制した。若手台頭の中、２００２年の国内リーグ優勝の立役者のひとりでありながら左サイドバックのレギュラーを奪われていた３６歳のベテラン、レオの底力の光った試合でもあった。

サントスの準決勝の相手は、１６日の準々決勝でヴァスコ・ダ・ガマを下したコリンチャンス。聖州対決となる準決勝は６月１２日と２１日に行われるが、２連覇を狙うサントスはガンソを膝の手術で欠くのに対し、コリンチャンスは同杯では１２年ぶり２度目の準決勝進出で、ファンが盛り上がりを見せている。

聖市の民家に一大武器庫

周辺の強盗事件に関連か

麻薬密売者達を探していた聖市市警が、市南部イピランガの民家から大量の武器を押収したと２５日付伯字紙が報じた。

２４日に踏み込んだ家は、市内の高級アパートなどで根こそぎ強盗を働いていた一味が４月８日に逮捕された家の隣。家の中は改築中で、コンクリートとタイルで作った壁は電気仕掛けで動くようになっていた。

この壁の奥の隠し部屋は武器庫と麻薬精製所をかねており、小銃１３丁と回転銃３丁、手榴弾１３個、機関銃１０丁、拳銃１丁、銃弾１万５千発に防弾チョッキ、麻薬と重曹などの精製用の品などを押収。誘拐した人間の監禁所としても使われていた可能性がある。

警察が踏み込んだ時はもぬけの殻だったため、逮捕者は出ていないが、市警では、軍警が犯罪組織に加担していた可能性もあると見て捜査を進めている。また、根こそぎ強盗団が根城としていた家の隣であるため、強盗組織との関係の有無も調査中だ。

聖市では今年、アパートやコンドミニオを狙った根こそぎ強盗が１３件起きており、１１年の年間総数に追いついた。集団強盗事件を起こした犯罪者達のグループは既に３組摘発されており、２８人が逮捕されている。組織犯罪捜査課では４組目の強盗団の存在を突き止めたというが、逮捕者はまだ出ていない。

エスタード紙 １３７年の歴史をウェブに

総じて２４０万頁の情報量

伯国の貴重な研究資料に

エスタード紙が２３日、１８７５年から現在至るまでの１３７年分の資料を掲載した自社ウェブサイトをスタートさせ話題を呼んでいる。

同紙は、自社ウェブサイトwww.estadao.com.br/acervoの開設を知らせる８ページの特集を２４日に組んでおり、同日の一面には、前身の「ア・プロヴィデンシア・デ・サンパウロ」の創刊号である１８７５年１月４日の一面記事を被せた。創刊当時の伯国は王朝時代で、特集でエスタード紙が使った表現を借りるならば「電気もアスファルトも、パウリスタ大通りも聖市市長も存在せず、聖市人口がまだ３万人だった時代」の記事だ。ウェブサイトには、この日から現在まで１３７年間の記事が載っている。

デジタル化作業は２０１０年から始められ、技師、デザイナー、ジャーナリスト、歴史家や資料研究家など６０人を集結させ、紙、マイクロフィルム、デジタル機器で残されていたものを全てひとつにまとめた。総ページ数は２４０万ページになり、データ保管に使ったＤＶＤは２千枚に及んだ。同紙は５０年代から保管作業に力を入れており、米国の「ニューヨーク・タイムス」をモデルにして１９７６年に設立された保管所は、学生や研究者にも利用されている。

このウェブサイトでは、キーワードで過去の記事を検索できるのはもちろんのこと、年、月、日の組み合わせで、創刊日から現在に至るまでのあらゆる日の記事が全て閲覧できるシステムとなっている。共和国の成立から、カヌードス戦争、サントス・デュモンの飛行、第二次世界大戦、軍事政権、ワールドカップでの優勝など、伯国や世界のあらゆる歴史が読めるようになっている。また記事とは別にこれまで掲載された広告の中から代表的なものを紹介した項目もあり、それらのデザインから時代を感じることも可能だ。

A PROVINCIA DE SÃO PAULO
PROPRIEDADE DE UMA ASSOCIAÇÃO COMMANDITARIA
REDACTORES: AMERICO DE CAMPOS E F. RANGEL PESTANA

２４日付エスタード紙に掲載された「ア・プロヴィデンシア・デ・サンパウロ」の１８７５年の創刊記事

外国為替市況
中銀サイトより
5月25日 4時現在
米ドル相場
売 1.9980 R$
買 1.9965 R$
円 相 場
売 0.0251 R$
買 0.0251 R$

ガブリエラ

ジョルジ・アマード作　佐東 三枝 訳

(268)

なんのために下働きの女を二人雇い入れたんだ。掃除女は要らないと言って、暇を出してしまった。ただ洗濯だけはライムンダにさせることにしたが、それとてツイスカの母親を手伝ってやるためだった。料理見習いの娘は殆んどする事がなかった。

ガブリエラはナシブを傷つけたくなかった。講演会は八時から、サーカスも八時からだった。アルミンダ小母さんが言うのには、講演会とかは大てい一時間位で終るのだそうだ。ツイスカが出演するのは第二部。第一部のピエロ、空中ブランコ、女の綱渡りが見られないのは惜しいけど、ナシブを傷つけ、かれに不愉快な思いはさせたくなかった。

ガブリエラは結婚式のときに着た空色の洋服に身を包み、プリンセスのように美しく着飾ってナシブと腕を組み、靴に締めつけられる脚の痛みを我慢しながらイリェウスの街筋を通って市役所の階段をぎこちない足取りで登って行く。ナシブが立ち止まって友人や知人たちと挨拶を交わす。ご夫人たちが頭のてっぺんから足の先までガブリエラをじろじろ眺め、何やらささやき冷笑している。ガブリエラは戸惑い怖気づく。大広間では男たちは大てい立っていて、ご婦人方は奥の方にある椅子に腰掛けている。ナシブはガブリエラを二列目の椅子のところに伴い、そこに座らせるとトニッコとニョ・ガーロが雑談しているところに行った。ガブリエラはどうすればいいのか分らず、ただまごまごしている。彼女の近くに、この暑さに毛皮のコートを羽織ったデモステネス医師夫人が鼻眼鏡をかけて尊大に座っていたが、彼女をちらりと見ると顔をそむけて検事夫人と雑談を始めた。ガブリエラは大広間を眺めやる。まぶしい位に美しい。しばらくして医師の奥さんに大きな声で聞いた。

「いつ終るのですか」

周囲に笑い声が起る。ガブリエラはますます怖じけづいてしまう。ナシブさんはなんでこんな所に連れてくるのかしら。本当に嫌なこと。

「まだ始まってませんよ」

そうするうち、胸の分厚い大男がエゼキエル弁護士と共に演壇に登った。そこには二脚の椅子とテーブルがあって、テーブルの上には水差しとコップが置いてある。皆が拍手で迎える。ナシブが戻ってきて彼女の傍の椅子に腰かける。エゼキエル氏が椅子から立ち上ると咳払いして、コップになみなみと水を注ぐ。

「紳士淑女のみなさま、今日はイリェウスの文化史にとって記念すべき日であります。と申しますのは、文明の町イリェウスは今、インスピレーションにみちた著名なる詩人アルジレウ・パルメイラ氏を、誇りと感動をもってお迎えしております…」

それが延々と続く。彼が喋るのを皆が聞いてい

第８回 海外日系文芸祭
みなとみらい文芸祭
作品集販売

１冊：１５レアル
世界１４ヶ国、応募総数１８５５の
短歌と俳句の中から選ばれた各賞受賞作品、入選作品を掲載。

過去の作品集も取扱っております
第７回文芸祭（2010年）10レアル
第６回文芸祭（2009年）８レアル
第５回文芸祭（2008年）７レアル
第４回文芸祭（2007年）５レアル
第２回文芸祭（2005年）３レアル

ニッケイ新聞社本社にて販売致しております
※郵送をご希望の方はお申し込み下さい〔郵送料（実費）は別途頂戴致します〕
お問い合わせは（11）3208-3977（山根 又は マリア迄）

PERFUMARIA TAKEO
たけお店
化粧品専門
二九四一・九二三三

ADVOCACIA CÍVEL
CRIMINAL - TRABALHISTA
Dr. PEDRO HANDA
Rua da Glória, 332
5º andar - Sala 51
Liberdade - São Paulo - SP
Tel. (11) 3271-0806

LORENA HOTEL/FLAT
Contrata-se **SUSHIMAN** para **período noturno** com conhecimento em **pratos quentes/suhi bar**.
Necessário fácil acesso á Av. Rebouças.
Oferecemos remuneração, bônus e benefícios.
Enviar CV para rh@lorenahotel.com.br ou através do tel. 11 3069 0026.

OK
岡田・大城不動産
OKADA & OSHIRO IMÓVEIS
CRECI: 18.910-J
売買・賃貸・管理
Venda, Compra, Locação, Administração
TEL: (11) 3272-9885

VENDAS				LOCAÇÃO
BRAGANÇA PTA. COND. FECH. 3DTs., 1SALA, 1COZ., 3BANHs. c/Ofurô, 3 ou+VAGAs, Á. Ú. 280 M² R$ 1.100.000,00	LIBERDADE APARTAMENTO APT. 24-D, 3DTs., 1SALA, 1BANH., 1COZ., 2VAGAs, Á.Ú. 79 M² R$ 530.000,00	LIBERDADE APARTAMENTO 3DTs., 1SALA, 1BANH., 1COZ., SACADA, 2VAGAs, Á.Ú. 79 M² R$ 450.000,00	BELA VISTA APARTAMENTO 1DORMT., 1SALA, 1BANH., 1COZ., 1VAGA, Á.Ú. 48 M² R$ 270.000,00	LIBERDADE LOJA COML. 1SALA, 2BANHs., 1COZ., EDÍCULA no Fundo, s/VAGA, Á.Ú. 276 M² R$ 5.000,00
LIBERDADE APARTAMENTO 3DTs., 1SALA, 1BANH., 1COZ., SACADA, 2VAGAs, Á.Ú. 79 M² R$ 450.000,00	ACLIMAÇÃO SOBRADO 4DTs., 2SALAs, 3BANHs., 1COZ., 1GARAG. p/ 8VAGAs, Á.Ú. 250 M² R$ 800.000,00	LIBERDADE APARTAMENTO APT. 21-D, 3DTs., 1SALA, 1BANH., 1COZ., 2VAGAs, Á.Ú. 79 M² R$ 530.000,00	POMPÉIA SOBRADO 3DORMTs., 1SALA, 2BANHs., 2COZs., 2VAGAs, Á.Ú. 150m² R$ 480.000,00	LIBERDADE APARTAMENTO 3DTs., 1SALA, 1BANH., 1COZ. c/ARM.EMB., 1VAGA, Á.Ú. 90 M² R$ 2.500,00

・土地、アパートなど売りたい物件のある方は、当社で新聞広告を無料で致しますのでご連絡下さい。
・当社には、格安投資物件、アパートなど多数ありますので、今すぐご連絡して下さい。
不動産事務所 自社所有 Sede Própria
Rua Galvão Bueno, 405 - Liberdade - São Paulo E-Mail: okada-oshiro@nethall.com.br

メールマガジン
国際派日本人養成講座

人物探訪
平成24年4月15日

植松努
～自前で挑む宇宙開発
２０人の企業で宇宙開発に挑戦できるのだから、もっと大きな企業はもっと大きなことができる。

「国際派日本人養成講座」（http://www2s.biglobe.ne.jp/~nippon/jogindex.htm）では、毎週、新しいコラムが紹介されています。

※これを読めば自然に、日本の文化や歴史に関心がもてるような話を毎週掲載しています。より多くの二世の方や日本語学習者に読んでもらい、少しでも日本に興味を持ってもらえるよう、最寄りの日本語学校や日系団体の掲示板に張ったり、普段は邦字紙を読んでいない兄弟や子や孫などに記事を紹介してください。（ニッケイ新聞編集部）

1．「『どうせ無理』という言葉をこの世からなくすため」

北海道の富良野と言えば、美しいお花畑が連想されるが、その近くの工業団地で、社員２０名ほどの小企業が、自前でロケットの開発に取り組んでいる、と聞けば、「何を好きこのんで」と思うのが、普通だろう。

その企業、上松電機でリーダー役をしている植松努専務（昭和４１年生まれ、４５歳）は、ロケット開発の目的を「『どうせ無理』という言葉をこの世からなくすため」と語っている。

北海道の片田舎の２０人の極小企業でもロケット開発ができると実証すれば、都会にある、もっと大きな企業だったら、もっと何でもできる、と考えるだろう、というのである。

突拍子もない発想ですぐにはついていけないが、植松さんの身の上話を聞くと、なるほどな、と腑に落ちる。そして宇宙開発への挑戦ぶりを知れば、これこそ現代日本の閉塞状況を打ち破る発想ではないか、と思えてくる。

2．５年ほどでロケット打ち上げにこぎ着けた

植松電機の本業は、パワーショベルの先端につけて、産業廃棄物から鉄を取り出すマグネットの製造、販売である。競合製品が存在しないので、ほぼ１００％のシェアを持っている、という。そして、そこから得た利益を、ロケット開発につぎ込んでいる。

平成１６（２００４）年、独自の方式でロケットを開発している北海道大学大学院の永田晴紀教授と出会った。翌年、永田教授を全面支援する形で、共同研究を開始。

平成１９（２００７）年には全長５ｍのロケットを打ち上げ、高度３５００ｍに到達。翌年には１年で１８機も打ち上げた。今まで約５億円を使ったが、すべて植松電機の自腹で、国からの補助はいっさい貰っていない。

現時点では、民間企業が高度１万ｍを超えてロケットを飛ばすことは法律で禁じられているが、いずれ法律が改正されて、宇宙に行けるロケットを作ることができるだろうと信じている。

永田教授の開発しているロケットの長所は、固体のポリエチレンを使うので、液体よりもはるかに安全で、装置も簡単なこと。小型で安価なロケットを作れるので、電子化されてどんどん小型になりつつある人工衛星を効率よく打ち上げることができる。

そんな夢が実現するのは、まだまだ先のことだろう。しかし、それでも植松さんは挑戦している。「どうせ無理」という言葉をこの世からなくすために。

3．「お前もきっと月に行けるぞ」

植松さんが、なぜ、それほどに「どうせ無理」という言葉をこの世からなくしたいと思っているのか。それを理解するには、植松さんの生い立ちを辿る必要がある。

植松さんは3歳の頃、お祖父さんに大切にされた。

僕はじいちゃんが大好きでした。じいちゃんは落ち着きが足りない、変な子どもだった僕を大切にしてくれたんです。そして、僕にアポロの着陸を見せてくれました。僕が三歳のときです。

僕はアポロの着陸そのものを覚えてはいません。僕が覚えているのはじいちゃんのあぐらの中の温もりです。じいちゃんのあぐらの中に座った僕にテレビを見せながら、「人が月を歩いているぞ。すごい時代になったぞ。お前もきっと月に行けるぞ」とじいちゃんは言っていました。

自分が大好きだったじいちゃんの、今まで見たこともない喜びぶりが僕の中に記憶されました。だから、僕は飛行機やロケットが好きになったんです。飛行機の本を手にとり、飛行機の名前を覚えたらじいちゃんが喜んだ、ただそれだけで、僕は飛行機やロケットが大好きになったんです。[1, p192]

3歳の子どもでも、大好きな人が喜んでくれることをしようとする。それがきっかけだった。

4．「どうせ無理」

小学生の頃は、テレビで『海底少年マリン』や『海のトリトン』を見て、潜水艦や海の中が大好きになった。美しい海の中を行く潜水艦に憧れを持った。

そこで6年生の時に、「ぼくの夢、わたしの夢」と題された卒業文集の中で「自分のつくった潜水艦で世界の海を旅したい」と書いたら、先生に呼び出しを食らった。「他の子どもはちゃんと職業のことを書いているのに、おまえはこんなものでいいのか？　こんな、できもしない、かなわない夢を書いていていいのか？」と言われた。

「ぼくの夢、わたしの夢」のコーナーに自分の夢を書いて、なぜ怒られなければいけないんだろうと、思ったという。これが「どうせ無理」という言葉で痛い目にあった最初の経験だった。

中学校の進路相談の時間に、先生から「おまえは将来どうするんだ？」と聞かれたので、「飛行機、ロケットの仕事がしたいです」と胸を張って答えたら、「芦別に生まれた段階で無理だ」と言われた。その先生は、こう言った。

飛行機やロケットの仕事をするためには東大に入らなければいけない。おまえの頭では入れるわけがない。芦別という町から東大に行った人間は一人もいない。そんなバカなことを考えている暇があったら、芦別高校に行くのか、芦別工業高校に行くのかをよく考えて選べ。[1, p82]

5．「ライト兄弟は東大に行ってない」

植松さんは、飛行機やロケットの仕事をするためには、本当に東大へいかなきゃ駄目なのかな、と考えた。しかし、考えてみたら、飛行機を発明したライト兄弟は東大に行ってない。だから、関係ないやと思って、自分で飛行機の勉強をしようと思った。

飛行機に関する外国の文献を辞書を引き引き読んだ。航空用語はたくさん覚えたが、そういう単語は中学や高校の試験には全然出てこない。航空工学で使われる数学も自分なりに勉強したが、それも試験には出てこない。だから、試験では赤点ばかりだった。

大学受験をしようと思ったら、高校の進路指導の先生は、おまえには絶対無理だと言われた。しかし、奇跡的に北見工業大学に受かった。そうしたら、そこで学ぶ航空力学や流体力学は、自分なりに勉強したこと、そのものだった。中学高校では赤点王だったのに、大学に行ったら勉強しなくともほとんど１００点がとれるようになっていた。

それでも先生方は「おまえはこの大学に来た段階で、残念だけど飛行機の仕事は無理だ」と言う。「えっ、うそ！」と思った。先生方は、ここは国立の工業系大学で偏差値が一番低いから、無理だという。同級生たちは、もっといい工業大学を受けたので、やむなくこの大学に来た人が大半で、「俺の人生はもう終わった」などとみんな言っている。

それでも植松さんは飛行機の勉強を続けた。周りがもうダメだと言ったからといって、自分もダメだとは限らない、と思って。

6．飛行機の設計をしながら飛行機が好きではない人たち

「どうせ無理」と言われながらも、あきらめずにやってきた植松さんは、ついに名古屋で飛行機をつくる会社に就職した。かつて世界一のゼロ戦を開発した会社である。[a]

植松さんはそこで様々な航空機の開発に関わることができた。しかし、子どもの頃からの夢をせっかく実現できたのに、わずか5年半で辞めてしまう。

なぜなら、その職場に飛行機が好きではない人たちが急増してきたからです。

飛行機の設計の仕事をしているにもかかわらず、飛行機の雑誌を読もうともしませんでした。彼らは飛行場に行ってもわくわくしないんです。そして、ただ言われたことを言われた通りにやるだけでした。

好きという心がなければ、よりよくすることはできません。だから、指示をされないと何もできなくなるんです。

彼らが悪いのではなくて、彼らから好きという心を奪ってしまった仕組みに問題があります。

彼らも植松さんのように、子どもの頃には「自分のつくった潜水艦で世界の海を旅したい」というような夢を持っていたはずだ。しかし、「こんな、できもしない、かなわない夢を書いていていいのか？」と言う声に従って、一流校をめざして、勉強に励んできたのだろう。

その結果、一流企業に勤めることができたが、その時には、すでに幼い頃の夢は枯れてしまっている。自分自身の夢を持たない人たちは、指示待ち族になるざるを得ない。

7．「えーっ、宇宙開発なんか、やったことないからできません」

「今度、ロケット作ることにした」と植松さんは、従業員たちに言った。故郷で父親がやっていた植松電機に入り、パワーショベルにつけるマグネットを開発して、売上を伸ばした後である。

皆は「えーっ、宇宙開発なんか、やったことないからできません」という反応だった。これも「どうせ無理」という声である。

そこで植松さんは一人でロケットエンジンを作り始めた。それがやっと動いて、美しい炎と轟音を発した時、彼らは「わっ、ロケットエンジンってつくれるんだ」と知った。自分たちにもできるかもしれない、と取り組み始めたら、たった半年でロケットを作れるようになった。

現在、２０人ほどいる従業員のほとんどは大学を出ていない。もとはアメ屋や焼き肉屋でバイトをしていた若者たちだ。そういう人たちが本業の傍らで、今や一生懸命に宇宙開発をしている。最近は国の研究機関の人たちも大勢訪ねてくるが、そういう超エリートたちとも、平然と会議をしている。

また社員たちは分からないことにも挑戦する姿勢を身につけたので、近所の農家の人と一緒に、農業の機械の開発を勝手に始めたりしている。

人間、夢を持てば、それに向かって自然に努力をしてしまう。そして、自分の持つ可能性を押し広げていく。学歴がないから、頭が悪いから、中小企業だから「どうせ無理」という言葉が、その可能性を殺してしまっていたのである。

逆に、成績を良くして一流企業さえに入れば、という形で、子どもの頃の夢や憧れをつぶしてしまう事が、飛行機の設計をしながら、飛行場に行ってもわくわくしない指示待ち族を作り出す。

8．「植松電機に行ってから、何でもできるようになりました」

植松さんは、子どもたちのためにロケット教室を開いている。わずかな火薬で、高度１００メートルまで飛んでいく。点火は電線を接続して、子供たちが自分の手で制御装置を操作して飛ばす。

海外製の教材なので説明書は英語だが、植松さんはロケットの作り方を詳しく説明したりはしない。失敗しそうになったときだけ助け船を出す。それでも子どもたちは、自分が作ったロケットがものすごい勢いで飛ぶんだよ、と教えられると、英語の説明書をなんとか読み解いて、作ってしまう。

他の子のロケットが飛んでいくのを見て、不安に負けて「どうせ僕のはダメだろう」などと、つぶやく子もいるが、その子のロケットが飛び出して、パラシュートを開いて戻ってくると、「どうせ無理」というあきらめを克服することができる。

ある幼稚園の子どもが、たどたどしい字で「植松電機に行ってから、何でもできるようになりました」と感想文を書いてくれた事が、植松さんは嬉しくてたまらなかったという。幼稚園児の「何でも」だから、たかが知れているだろうが、何でもあきらめずにやってみよう、という気持ちで、周囲のいろいろな事にチャレンジしているのだろう。

こうして自信を持った子供たちは、自然に周囲の友達にも優しくなる、という。自分に自信のある人は、他人に対して「どうせ無理」などという冷たい言葉は吐かない。

9．国家の総力は、そこに暮らす人々の未来の可能性の総和

今までの我が国では、一流企業、一流官庁に入るために「一流校にさえ行けば」と子どもたちを叱咤してきた。その過程で子供らしい夢や憧れを、「そんな事でいいのか」と押し潰してきた。

逆に、進学から落ちこぼれた子どもたちの夢は、成績が悪ければ、「どうせ無理」という言葉で、これまた押し潰してきた。

その結果、我が国は経済大国にはなったが、夢を失った国民からは新しい芸術も思想も産業も出てこない。それが現在の我が国が閉塞感に覆われている原因ではないか。

国家の総力は、そこに暮らしている人たちの能力の総和でしかありません。しかも能力の総和というのは過去の業績の総和ではなく、未来の可能性の総和です。

本当の国家の総力というものは、そこに暮らす人たちの優しさと憧れの総和のはずです。だから、優しさと憧れを奪ってはならないんです。[1, p189]

たった２０人の会社が宇宙開発に挑戦している。もっと大きな会社は、もっと大きな、様々な夢を目指していけるはずだ。そうした夢に向けた努力が、我が国の未来の可能性を押し広げていく。

（文責：伊勢雅臣）

■リンク■
JOG(475)　零戦　～世界の航空常識を覆した3日間
http://www2s.biglobe.ne.jp/%257Enippon/jogdb_h18/jog475.html

【参考文献】植松努『ＮＡＳＡより宇宙に近い町工場』、ディスカヴァー・トゥエンティワン、平成２１年

ＥＵ首脳会議

仏独不協和音が足かせ
深まる危機、打開策示せず

【共同】６月のギリシャ再選挙の行方次第で同国のユーロ離脱の可能性も高まる中、欧州連合（ＥＵ）首脳会議は打開策を示せずに終わった。フランスのオランド大統領就任後、ＥＵの両輪である仏独間に不協和音が生じ、２７カ国の意思統一を遠ざけている。２００８年のリーマン・ショック以来、主要国・国際機関は財政出動、金融緩和、緊縮財政…と打てる手をほぼ出し尽くした。対策が見えないまま、欧州危機のマグマは沸騰しつつある。

昨年11月、ドイツのメルケル首相とフランスのサルコジ大統領（当時）は、ＥＵ主導の財政緊縮策の受け入れを国民投票にかけると表明したギリシャのパパンドレウ首相（同）を、２０カ国・地域（Ｇ２０）首脳会合が開かれていたフランス南部カンヌまで呼び出し、国民投票を行うなら「ユーロ残留か、離脱か」を問う形で実施せよと迫った。

パパンドレウ氏は結局２人の圧力に屈して国民投票を断念、退陣したが、２３日付のフランス紙ルモンドは社説で「６月１７日のギリシャ再選挙が、国民投票の役を務めることになった」として、危機は深化したと分析した。今度は指導者に圧力をかけて事態を収めることも不可能で、同紙は「有権者が適切な選択をすると期待する」以外にないと指摘した。

今回のＥＵ首脳会議は、ギリシャ再選挙前にＥＵが一致して、域内の経済成長戦略などギリシャ有権者に向けた強いメッセージを出せるかどうかに注目が集まった。

だが、成長戦略重視を掲げるオランド大統領が会議場に到着した直後に「（自身が成長戦略の一環として提起した）ユーロ共通債も協議される」と表明したのに対し、ドイツのメルケル首相は「共通債は、経済成長に寄与しない」と反論。会議前から足並みの乱れが露呈した。

未明まで続いた会議後も「ギリシャのユーロ残留を求める」との短い声明が出されただけで、共通債など争点は6月の首脳会議へ先送りされた。

メルケル首相は記者会見で「（ギリシャの）残留を望むが、（緊縮財政という）約束は果たさねばならない」と述べた。

ギリシャでは緊縮策を主導するドイツへの反感が高まっている。抗議デモのたび、ドイツ国旗が燃やされる。

再選挙に関する世論調査では、反緊縮派の急進左派連合（ＳＹＲＩＺＡ）と、緊縮支持派の新民主主義党（ＮＤ）が激しい首位争いを展開。

ユーロ圏残留を望む国民が約８割を占める中、ＮＤは争点を「ユーロ残留か、旧通貨に戻るか」に設定。ＳＹＲＩＺＡは、緊縮策を履行しなければ支援は打ち切るとするＥＵ諸国について「ギリシャ国民を脅迫している」と非難し、支持拡大を狙っている。

危機は国境を超えて拡大の様相を呈している。スペインは不良債権問題で傷ついた銀行支援のため財政が悪化するといった懸念から、１０年国債の価格が急落（利回りは急上昇）。長期金利は６％を超えており、ラホイ首相は２３日、オランド大統領との会談で「このままで長期間、持ちこたえることは無理だ」と窮状を訴えた。

倫理道徳実現せよ

サンパウロ　田辺豊太郎

―岡田進倫理研究部長の丸山敏雄百二十年記念講演を聞いて―

3千年昔から説かれた哲学、倫理、道徳が未だ繰り返し説かれなくてはならないものかと、つくづく考えさせられる。物質、科学的には宇宙旅行の時代なのだが、心は益々欲望に翻弄されるみたいである。倫理の会の創立者の丸山敏雄元首は生涯を倫理の活動に捧げられた。それほど奥深い未知の世界である。3千年間哲学、倫理、宗教学者が努力して来たが、未だ結論が出て居ないという事である。

さて周りを見て考える。幼児は神だと言われる。行動を見て居ると無邪気、純真無垢、天真爛漫、すべてそう言った表現に魅了されるものである。処が年月がたって大人になると、残念ながら欲望に翻弄される。そうはさせまいと教育し、哲学、倫理道徳、宗教を教える。この働きが何千年に渉って行われて来たが、やっぱり未だ続けなくてはならないのである。人間とは何かと考えさせられる。

さて此処で考えるのが大自然の法則だ。ライオンは子を谷におとして鍛える。それは人間の理論では考えられない大自然の法則である。純真無垢の幼児も大自然の摂理に従わなくてはならないし、一修羅場を生き抜く為には鍛えなくてはならない。甘やかせてはおけない、かわいい子には旅させろである。親苦労、子楽、孫貧乏ではいけない。時代は「物が溢れて心が痩せて」、物欲、良悪混交の危ない時代である。核兵器が世界に広がっているが、能力は広島、長崎を破壊した500倍である。地球の全ての生物を50回破壊できる。然し人間は怖い。イランや北朝鮮は世界の声を無視して、国民を何十万も餓死させながら核兵器製造を止めようとしない。倫理道徳には程遠い。

人間は自分が創った核兵器に翻弄されている。このままでは地球は滅亡する。人間は万物の霊長と言われるが、今正しくそれを発揮して倫理道徳を実現する時である。

おたまじゃくし会

リベロン・ピーレス　小林　誠

「おたまじゃくし会」。4月14日にビラジーバ（聖東）の会館に集まりました。カラオケ大会で知り合った人達で付けた名前です。寄り集まりですので会長はおりません。各クラブ、各会で大会を催しますが、自分の大会だとせっかく来て頂いたのに友達とゆっくり話も出来ず、ビールもゆっくり飲めません。だから大会の無い日に皆で集まり一緒に唄って飲んで話をしようと云うことではじまったのです。

第1回目は3年前に忘年会をしました。サンベルナルド・ド・カンポの下垣内さんのサロンを借りて、5夫婦集まったと思います。夫婦にしたのは出来れば家族ぐるみの付き合いをという主旨で、どちらかが唄えなくても話は出来ますから。2回目は新年会で、スザノの「雅」というカラオケレストランに集まりましたが、残念ながら私は出席できませんでした。3回目も「雅」で忘年会をしました。この時は私も参加出来ました。行って見ると40名位集まっていました。「夜を楽しく過ごしました。

そして今回です。前の忘年会が良かったので新年会をやろうと話が持ち上がりましたが、相談している内に4月になってしまいました。おかしいけどやっと新年会をすることになり、ビラジーバの会館で開催しました。サンミゲール、リベロン・ピーレス、サンカエタノ、サンマテウス、エンジェニェイロ・ゴラール、共和、トレスコロアス、ビラジーバ、覚えているだけでもいろんな場所からいろんな人達、カラオケ大好きな方々が一カ所に集まり50名以上と言う大家族が出来たと言うことです。そして会の名前をつけなくてはおかしいと言うことになり、〈おたまじゃくし会〉と命名。

発案者篤さんの言葉―「おたまじゃくしは皆同じ格好をしています。ドロ水の中を同じ方向に一生懸命泳いでいます。私達もカラオケを「生懸命唄って同じ方向に進んでいます。どこか似ているから、皆はおたまじゃくしと言う訳です。そして歌の音符もおたまじゃくし」

カラオケ好き、話好き、酒好きの皆様、機会があったらおたまじゃくし会に出席してみませんか。面白く楽しく一夜を過ごしましょうよ。今度いつあるかわかりませんが。それから今回集まっていただいた皆様ご苦労様でした。次の機会を楽しみに待っています。興味のある方は篤さんに。

ラジオ体操は私の健康の源

レジストロ　金子　国栄

リベイラ河の流れを目の前に朝7時、清清しい空気を胸いっぱい吸ってラジオ体操をする。そして良い1日を迎えられる様な爽快な気分になる。移民史料館が建つこの場所では2007年3月、当時のこの町の文協会長だった清水ルーベンスさんに尻を叩かれて？数人が集まって始めたのであるが、今は約40人のグループになった。

ここでは毎週火曜日と木曜日の2回体操をする。月、水、金曜日の午前7時は私が27年間続けている水泳の時間なので、仕方なく週2回となってしまった。参加者は全員女性で殆どが50歳以上の昔のモッサ（失礼）である。男は指導員の私一人である。約60パーセントが非日系人で、陽気で話し好きな人達ばかり。体操が終わると皆で大きな拍手をする。

レジストロではもう1箇所、文協の裏庭で朝6時からラジオ体操をやっている。ただし、ラジオ体操を始めたのは旧文協会館時代の1995年3月17日からだ。当時、借家だった旧会館前の道路を毎朝「時閉鎖してラジオ体操をしていたが、手狭になり03年から現在の新会館に移った。私と妻がブラジル・ラジオ体操連盟の公認指導員の資格を取り同連盟に入会し、計17年間続けている。

ここでは日曜日、休日を除いて週6回体操をする。出席を記すカードがあるので、100日参加する毎にレンブランシンニャをやり誕生日にはスミレの花を贈っている。毎日フォークダンスを2曲、民謡（盆踊り）を1曲踊っているのが長続きをしている原因かも知れない。しかし高齢化と共に、最高40人に達したこのグループの参加者は今は20数人に減ってしまった。

ラジオ体操をしていると体の調子が良いのは当然で、乳癌を手術した人も数人いるが快復が早いので医者が驚くと言う。又、長年膝の痛みで悩み、医者や薬で治らなかったのが体操のお陰で治ったとか、夜眠れなかったのが体操で熟睡出来る様になったとか、効果覿面である。

10年程前ブラジルのラジオ体操全国大会でハンガリー人の女医さんと話をした事がある。彼女は「私はヨガや中国、ヨーロッパなどの数多くの体操を試みたが、ラジオ体操ほど良く考えて作られた体操は無いと思います。普段使わない筋肉を動かし体が軽くなります。ですからこの体操は70年以上も続いているのでしょう」と言っていた。

今考えてみると、私は前からラジオ体操が頭から離れないような気がする。1978年、ブラジルに移住してから19年ぶりに日本へ行った時、ラジオ体操のテープを買ってきて家の庭で体操をしたのだが、一人でやった為3日坊主に終わってしまった。1978年と言えばブラジル・ラジオ体操連盟が創立された年である。

現在、私と妻は、週8回ラジオ体操をしている事になる。私の出席カードによると文協の裏庭で4380回、リベイラ河の畔で460回参加し、ラジオ体操第1、第2、フォークダンスに汗を流す。私は、野球で怪我をし病院にお世話になった事はあるが病気で病院通いをしたことは無い。これはラジオ体操のお陰と思っている。何時までラジオ体操を続けることが出来るか分からないが、ラジオ体操は私の健康の源である。

死亡通知ものがたり（1）

サンパウロ　星野　瞳

私は何時からともなく、新聞に出る死亡通知とかそれに関する記事を切り取って仕舞って置く習慣が着いて居る。入れた紙箱がかなり大きくなったので開けて見た。右手で1枚1片ずつ見ながら左手に持った計数器を押して、1時間ばかりで550枚あるのが分った。その1枚1枚に思い出があって、その人の面影が眼の底から浮かび上がって来た。私は28才から俳句をやって来たので、80％は俳句の友達の様だった。先ず俳句を教えて下さった俳句の師から始める。

佐藤念腹先生の名は謙二郎。1979年10月22日に永眠。行年81才。喪主は潔子様。先生はかなりきびしい人であったが、私にはやさしかった。先生は電話が嫌いだったのか何事でも必ず一筆立てられた。読み易い字で書かれた、先生から頂いた手紙は恐らく500通は有ると思うが、それは私が『木陰』誌の編集部に居たからであろうと思う。

佐藤牛童子。名は篤。以。2011年5月29日に永眠。行年93才。喪主は佐藤寿和さん。先妻米子さんは50才で世を去った。長男湶。次男豊、三男明を遺した。寿和さんは夫が遺した俳誌「朝蔭」を続けて出して居る。健な気な人である。

俳人林伊勢さんは、小説家谷崎潤一郎の妹。ブラジルに一緒に来た人を捨てて、ソロカバナ地方から一人でサンパウロに出て来て、どこかの料理屋で皿洗いまでして苦労したらしいが、羽瀬商会の大番頭の俳人林貞逸さんと一緒になって安らかな生涯を終えられた。1994年6月17日に永眠。行年94才。聖市のゲッセマニに埋葬された。1男2女を遺された。娘さんの一人は『宮本武蔵』のポ語訳を出した。伊勢さんは江戸っ子気性の明るい人であった。

俳人記代さんは1991年6月11日に永眠。85才の行年であった。羽瀬商会主・作良氏の奥さん。俳句の上手な人で、1冊句集を遺された。宅に茶室があって、人を招いて茶会をよくなさった。日本から星野立子先生が虚子名代で来伯されて、1953年4月12日にポンペイアの私の家に1泊された時に、記代さんは同伴者として同宿なさった。その朝、立子先生は裏庭に出られて1句お詠みになった。『望郷や土塀コスモス咲きみだれ』この句は50年後、句碑となって聖市東本願寺の前庭に建立された。

（つづく）

あいさつ

サンパウロ　栗木　大樹

ニッケイ新聞5月5日のぷらっさに掲載された河合五十一氏の作文を読み、百歳にして記憶明快で昔のこともよく憶えていることに感心しました。貴方様は常にエリートの道を歩んで来たのですね。日伯親善にも大きく貢献された事を感じました。このような方に私の駄文を読んで頂き、面映ゆく又嬉しく思いました。五十一様の健筆をたのしみにしています。

又モジダス・クルーゼスの鶴我博文氏の「力行会パラナの集まり」も楽しく読みました。この集まりでは、如何にして楽しく有意義に過ごすかを話し合い、皆の意見を聞き参考にしたそうです。

山内氏は子供に柔道を指導していたが、その中に犯罪を犯した子供もいたといいます。しかし「皆で仲良く元気に挨拶をしましょう」と話し実行しますと、皆が良い方に変わって行ったというのです。「夫婦の間で挨拶をしておりますか」の問いに女性の方は皆「ノォー」、男性は「挨拶など必要ない」と答えました。それで鶴我さんが「私は朝は明るい声で『お早よう』、夜は『今日一日ご苦労様、お休み』と夫婦家族で言っている。お礼お詫びは素直に言うし、恋人の日はラブレターも書く」と言っているのを読み、ウームと唸りました。

そして夫婦を改めて考えました。家内のことで面映いですが、結婚して53年、その間、言葉に言い尽くせない多くの尊い有難いことがいっぱいです。我儘を我慢し家族に長年献身的に尽くした事を強く思います。母にも良くしてくれました。来世も夫婦になりたいと思いますが、妻は承知してくれるでしょうか？

クーニャの窯業と上村ホテル（2）

イビウーナ　瀬尾　正弘

このホテルに1泊2日した間、他の動静や見聞もあったが、項目だけで内容は省略させて頂く。赤岩見学の登山、流しそうめんの試食、昼食時の御影石の大食台、風呂の話、ピンニョンの実拾い、ゴルフ練習場、高級別荘地の話、ファゼンダ内に上村家の墓場を造った逸話など。上村氏の尊父は生前グワタパラ移住地で建築業（大工）で活躍され、長年文協会長もされた。当時、笠戸丸移住者を始めその後の先輩の霊が四散されていたので憂慮され、役員が一丸となってその霊を一カ所にまとめ、「開拓先没者の慰霊碑」を建立された時の会長であった。故上村隆重氏。

最後となったがオーナーの上村氏は前記、尊父の家族の一員として1960年、12才の折移住されている。福岡生まれ佐賀出身で、移住後は父親の仕事を手伝いながら建築大工の技術を身に付けた。前述した城楼の設計建築も後の労作である。ホテルを創業してほぼ20年と昔の話であった。後30年後にはどんな様相に変貌しているだろうか。氏の有言実行力、腹のすわった現代の風雲児に更なる開拓を期待したい。

尖閣諸島中国漁船衝突事件

サンパウロ　平間　浩二

「昨年9月7日、尖閣諸島海域で中国漁船の衝突事件があった。中国は、尖閣諸島は我が国のものだと領有権を主張し続けている。

1970代、尖閣諸島近海に豊富な資源のあることが判明し、中国はこの豊富な資源を我が国の領土となっている。

終戦後から旧ソ連軍が島民を追い出して北方領土を実効支配している問題は、66年経た現在でも未解決のままである。日本には毅然として立ち向かう明治時代のような、憂国の志士の大物政治家が存在しない。それをいいことに虎視眈眈と狙っている中国は、我が国の尖閣諸島領土を実効支配しようと島周辺の海域まで出漁をさせている。

今回の事件では、日本領域内で操業している中国漁船が巡視船「みずき」に衝突して来たのだ。その漁船の船長を逮捕し、日本に連行した。事件の報道では、衝突時の映像など全く公開されていなかった。加えて「船長を即刻釈放せよ！」と、恫喝の如くわめいている中国政府の首相を見て、日本政府の対応に歯がゆく思っていた。

その内に日本政府は船長を釈放してしまったのである。中国に帰国した船長が凱旋者の如く英雄気取りに映っている報道を見て、一人歯ぎしりをした。加えて中国の首相は感情を露わに、「謝罪と賠償」を請求して来たのだ。釈放させた上に「賠償金を払え」とは何事だ！　今まで長年にわたって中国を好意的に思ってきたが、この瞬間から嫌悪の念に変わった。

そして11月5日、NHK朝のニュースを掛けたところ、インターネットで放映された、中国漁船の衝突現場の映像が映しされた。衝撃で一瞬息を呑んだ。信じがたい衝突現場の映像であった。いったい日本政府は今まで何をやっていたのか。もっと驚いた事に、この放映されたインターネットのビデオは、誰が流失させたのか判らなかった。

衝突事件の現場の映像を見た日本国民は、初めて中国に対し怒りをあらわにした。衝突の経緯とビデオ撮影の事は事件当初から、首相を始め関係閣僚は既に知っていたのである。事の本質は、中国漁船の狼藉にありながら、日本政府は事件の衝突の映像ビデオを隠ぺいしようと画策したことである。

当初からビデオを通じて放送すべきであった。政府は何故隠蔽したのか、日本は中国との国交関係に弱腰になっているのである。今回のビデオ流失に関する政府首脳の対応のお粗末さには、全国民が呆れ返るのも至極当然であった。我々外国に住む日本人も同様であった。このような惰弱な腰ぬけ政権に日本のかじ取りを託すことには、憂いを感じてならない。

そして今年の4月17日、ワシントンの記者会見の席上、石原慎太郎都知事が「尖閣諸島は東京都が購入する。政府に任せてはおけない！」と爆弾宣言したのである。これを聞いた日本国民および在外日系人の全てが感動した。私も感動のあまり泣けてしまった。「憂国の志士」が現れたのだ。彼の人間性にはあまり感心せざる面もある。しかし口は悪いが、判断力・実践力は都政に係る行政の実績からみて抜群であると常に思っていたところである。中国の無法を絶対に許してはならない！

今後の尖閣諸島に係る石原都知事の動向を、期待をもって見守っていきたい。

投稿者におねがい

◎紙面の都合で、投稿を一部割愛することがあります。了承ください。
◎原稿用紙を使って下さい。フロッピー又はE・メールでの投稿を歓迎します。それ以外は用紙に大きめの升目の線を引き縦書きで書き込んで下さい。
◎読みやすい書体で1千字以内にまとめてください。
◎投稿された原稿は返却できません。あらかじめコピーを取るようにしてください。
◎二重投稿はご遠慮ください。
◎電話番号と住所をご記入ください。
◎送り先はニッケイ新聞「ぷらっさ」係。
Eメール nikkeybr@nikkeyshimbun.com.br

陰の主役、変速機に脚光

地味な存在だが
燃費改善で日欧の競争激化

【共同】自動車の燃費性能を向上させる「陰の主役」として、新しいタイプの変速機が注目されている。ハイブリッド技術などに比べ地味な存在だが、一気に１０％近い燃費改善も可能という。技術開発をめぐり、日本のメーカーと欧州勢の競争も激しくなっている。

▽走る楽しさ

「デュアルクラッチ式変速機（ＤＣＴ）は、高速でも低速でも燃費が良い。走りの楽しさも味わえる」。輸入車ディーラーはこう絶賛する。

変速機は、エンジンで生み出された力を、歯数の異なる歯車（ギア）を組み合わせることで力強い低速から軽快な高速まで変える。適切な歯車を素早く選べるかで効率が大きく異なる。

ＤＣＴは手動変速機（ＭＴ）を発展させたタイプ。常に変速に備えて次の歯車が用意されており、短時間で変速が済み効率的なのが特徴だ。自動制御のためクラッチ操作は不要で、オートマチック（ＡＴ）車限定の免許で運転できる。

ドイツ自動車大手フォルクスワーゲン（ＶＷ）グループが２００３年に世界で初めて量販車に搭載し、欧州の自動車メーカーを中心に利用が広がっている。日本でも三菱ふそうトラック・バス（川崎市）が１０年に世界初の商用車用ＤＣＴを開発し、商品展開が注目されている。

ダイハツ工業の軽自動車「ミライース」

▽新・日本のお家芸

日本で主流なのは無段変速機（ＣＶＴ）。歯車ではなくベルトやチェーンで動力を仲介する。常にエンジン効率の良い状態で運転できるのが特徴だ。こちらもＡＴ車限定免許で済む。

「変速は滑らかでショックが少ない」と自動車メーカーの技術者。燃費の良いガソリン車を代表するダイハツ工業の軽自動車「ミライ　イース」や、スズキの軽自動車「アルト　エコ」の低燃費化にも貢献している。

世界の四輪車に搭載されるＣＶＴの約９割はジヤトコ（静岡県富士市）やアイシン・エィ・ダブリュ（愛知県安城市）など日系メーカーが生産しており、日本の新しい「お家芸」となっている。ただ、車全体でみるとＣＶＴの採用比率は低く、コストを下げて幅広く普及できるかが課題だ。

▽いいとこ取り

変速機をさらに進化させる動きも出ている。マツダが新開発した「スカイアクティブ・ドライブ」は、従来型のＡＴをベースに、ＤＣＴやＣＶＴの利点も取り込んだ「いいとこ取り」が売りだ。

昨年秋に発売した主力車「アクセラ」に搭載した。機能を充実してもコストは従来機と同程度で、開発担当者は「顧客の費用負担を抑えて燃費が向上した車を提供できる」と胸を張る。

日欧のメーカーにとって、今後の主戦場は成長市場である新興国。「低燃費化は競争に勝ち残る第一条件」（外資系証券アナリスト）だけに、変速機をめぐるつばぜり合いは加速しそうだ。

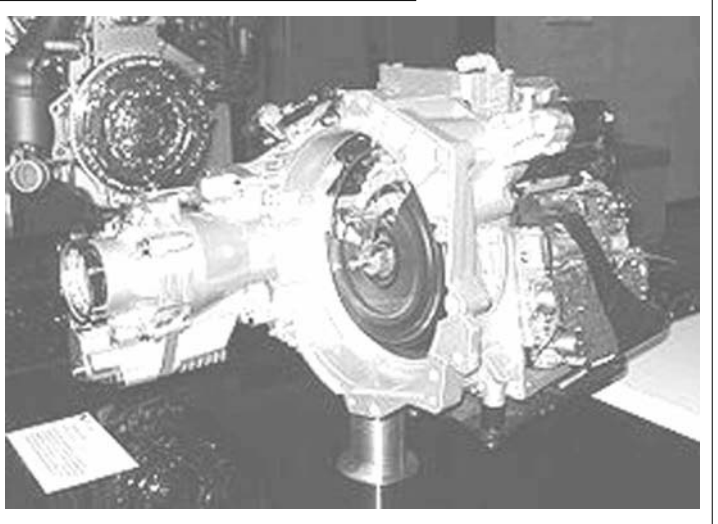
フォルクスワーゲン社の6速DCTのカットモデル

酵素で食味アップ
信大などが技術開発

果実や野菜のジュース

【共同】信大工学部や県工業技術総合センター食品技術部門（長野市）などは、果実や野菜のジュースの製造過程で、搾る前に食物繊維の分解を促進する酵素を加えることで、製品の食味を向上させる新技術を開発した。食物繊維の分解が進むと、有機酸が増えてジュースの酸味が適度に向上するほか、搾り汁が多くなって原料の有効活用にもつながるという。県内の農産加工品メーカー４社がこのほど、新技術を活用したリンゴやニンジンのジュースの試作品を長野市内で発表した。

同学部の天野良彦教授（生物化学）によると、りんごジュースの製造は、粉砕したリンゴを加熱して果実自体に含まれる酵素を無力化してから搾るのが一般的。新技術は、余分な酵素を加熱で無力化するまでは同じだが、再び冷やし、食物繊維を有機酸に変える酵素の水溶液を混ぜてから搾る。加工品メーカーの多くは、時間がたつとリンゴの酸味が少なくなる対策として、製品に酸味成分を加えているが、新技術はその必要が無くなるという。

リンゴの「つがる」を使った実験では、搾汁量が増加。従来製法では加工前の果実に対する搾りかすの重さが４７％だったが、新製法では１３％程度まで減少した。「ふじ」の搾りかすの割合も５２％から２５％まで減った。天野教授は「酵素は割高だが、食味が良い高級品として販売すれば、原料の有効利用や、搾りかすの処理費軽減と相まって業者の利益につながる」としている。

この技術を生かそうと、県内メーカーなどが昨年夏に開発グループを結成。有機酸に変える酵素を使うと、ジュースの沈殿物が目立ちやすくなってしまうため、各社は対策を研究している。

同学部で開いた発表会ににんじんジュースを出品した長野興農（長野市）の担当者は「レモン果汁で酸味を調整することが多いが、新技術で“にんじん百パーセント”の特徴的な商品を開発したい」と話した。

酵素を加えて搾汁したリンゴやニンジンのジュース、酸味が適度に増して味が良くなり、ゼリー（手前）などの加工にも向くという

北海道沖に二つの岩板「固着域」
国土地理院が分析

【共同】釧路地方沖の太平洋沿岸など北海道東方沖の海底に、陸側のプレート（岩板）と海側のプレートの境界が強くくっつく「固着域」と呼ばれる領域が二つあるとの分析結果を、国土地理院が１８日までにまとめ、地震予知連絡会に報告した。固着域にひずみがたまると地震につながる可能性が指摘されている。

北海道沖では５００年間隔の地震など巨大地震の発生が懸念されており、予知連は海溝沿いなどで観測を充実させる必要性を訴えている。

地理院は衛星利用測位システム（ＧＰＳ）を使い、東日本大震災が起きる前までの約４年間の観測データから計算。

「脱マイナー」の新たな挑戦
ライブハウスでセパタクロー

【共同】関係者にはいつも申し訳なく思っているが、普段その競技の記事を書く機会はほとんどない。新聞で、競技名が載っているのを見たことも数えるほど。それでも最近、妙に心を動かされているマイナースポーツがある。セパタクローだ。

マレー語で「蹴る」を意味する「セパ」と、タイ語で「ボール」を意味する「タクロー」。バドミントンと同じ広さのコートで、３人もしくは２人１組のチームがネットをはさんでボールを蹴り合う、足を使ったバレーボールのようなスポーツだ。サッカーで言うところのオーバーヘッドキックやバイシクルシュートのようなアタックは迫力満点だ。五輪のアジア版であるアジア大会では正式競技として採用されている。タイ、マレーシアなど東南アジアが発祥で、タイにはプロリーグもある。

このスポーツと出会ったきっかけは、２０１０年広州アジア大会でたまたま私の担当競技の一つにセパタクローが入っていたことだった。初めて取材したのは、夏の盛りにある大学の体育館で行われていた全日本選手権だった。殺風景な会場で空調もなく、観客は選手の関係者のみ。熱戦は繰り広げられていたが、どこか粛々とした雰囲気が漂い、盛り上がりはいまひとつだった。

そんなセパタクローを、大胆にも渋谷のライブハウスでやってしまおうというイベントが４年前に始まり、にわかに熱気を帯びている。その名は「蹴」（ける）。地味なスポーツのイメージと一線を画した、画期的な試みだ。アップテンポな音楽が流れ、ＤＪが会場を盛り上げる中、軽く飲みながら、雰囲気とアクロバティックなプレーを楽しむ空間は無条件に心地いい。現在は半年に１回ほど平日の午後７時ごろから開催され、日本代表選手らによるトーナメントを楽しめる。

ライブハウスでの熱戦。セパタクローのスピード豊かでアクロバティックな動きに息をのむシーンも

イベントの中心として活動しているのが、元日本代表の矢野順也さん（３６）。１９９０年代から代表の主力として活躍したが、マイナー競技の悲哀を嫌というほど味わった。歌手の吉田拓郎さんの名前に引っかけられて「ヨシダダクローって揶揄（やゆ）されたり、カバディと比較されたり、おもしろおかしく変なものってからかわれることが多かったですね」

メダルを取れば競技環境が変わると信じ、必死にアジア大会の表彰台を目指した。そして２００２年、釜山アジア大会で初の銅メダルにたどり着いた。しかし、結局何も変わらなかった。マイナー競技はマイナーなままだった。

何かを変えたい。このスポーツの魅力を伝えたい。「マイナーだから、競技人口が少ないというのはまあいいんですけど、それが面白いか面白くないかの尺度になっちゃうのはおかしいと思うんです。マイナー＝つまらない、ということではない」。ストリートバスケットボールなど「魅せる」スポーツをヒントに、エンターテインメント性を追求した「蹴」を発案した。

資金、会場などの問題を数年がかりでクリアし、２００８年、ついに第１回大会の開催にこぎ着けた。競技としての大会は、入場無料なのに閑古鳥が鳴く状態。それが、見せ方を変えるとお金を払って見に来る観客が７００人も集まった。少しずつ趣向を変えながら昨年までに１１回開催し、多いときは観客が１０００人に達した。

多くのマイナー競技がメジャーになることを夢見て、様々な工夫をこらして普及活動に取り組んでいる。矢野さんの考えはこうだ。「普及活動って、ともすれば押しつけになっちゃう。講習会とかもやってきたけど、受ける人がそれをやりたいかどうかは分からない。でもかっこいいと思ったら、自然と振り向いてもらえるようになる」。決して地道な講習会などを否定するわけではないが、とにかく競技の魅力を感じ取ってもらいたい、という思いだ。そんな新しい形の「脱マイナー」の取り組みを、陰ながら応援し続けたい。

菊浦　佑介（きくうら・ゆうすけ）１９８３年生まれ。０６年共同通信社入社。福岡支社運動部、大阪支社社会部を経て１０年５月から本社運動部で水泳、スピードスケートなどを担当。

山梨のジュエリー、パリへ
若手６人、自らデザインも

【共同】宝石・貴金属の出荷額日本一を誇る山梨県の若手職人６人が、３月に自ら考案した新作をパリ・コレクションで発表した。消費低迷にあえぐ業界に活気を取り戻すため、「デザインから制作までを手掛ける」新たな職人像に磨きをかけている。

▽商談ゼロ

甲府市の住宅街にある工房。後藤晃一（ごとう・こういち）さん（３７）が先端の回転する電動工具でシルバーを丹念に削ると、板状の骨組みが光沢を徐々に増していく。作っているのは長さ５・５センチのピアス。幅２・５ミリの六角形の〝小部屋〟に色の付いた樹脂を入れると、蜂の巣の断面のような模様が浮かぶ。

しかし、長引く不景気で、バブル期に全国で約３兆円だった市場規模は約１兆円に。後継者不足も深刻化する中、甲府商工会議所と県水晶宝飾連合会は０６年、地場産業の生き残りをかけ、産地ブランド「Ｋｏｏ―ｆｕ（クーフー）」を立ち上げた。

後藤さんらは昨年３月、若手育成プロジェクトで「パリ・コレ」に初挑戦。だが展示期間中の商談成立はゼロだった。

「種類が少なかった」「日本らしさやパンチ力が無かった」。東京のジュエリーブランドのデザインを商品化したが、独自性を欠いていたとの結論に達した。

▽付加価値

「次は自分のデザインした作品で勝負したい」。今回参加するのは後藤さんのほか、伝統工芸「甲州水晶貴石細工」の職人らで全員が３０～４０代。７０～８０代の現役もいる中で、若い部類だ。

後藤さんは飲料品会社の営業を経て、２３歳で山梨県立宝石美術専門学校に入学。２年かけて加工技術の基礎を学び、昨年７月、父親の工房を引き継いだ。

デザインから加工までを１人でこなすことができれば、商談中に客の要望に応じて、さまざまなアイデアを提供できる。

「両方に熟練するのは難しいが、今回の挑戦で脚光を浴びる職人が出れば、技術に付加価値が付き、業界も成長できる」と後藤さんは話す。

新作は４５点前後。１個の水晶から削りだした指輪に接ぎ目が見えないようにして別の宝石を封じ込んだものや、ワニの皮を模した流線形のオニキスをあしらった指輪など、腕をふるった作品がファッションの本場の評価を待っている。

「花や水玉といった自然をモチーフに、日本人らしい精密さを出したい」。後藤さんは高揚感をにじませた。

水晶の産地だった山梨県は、江戸時代から宝石の研磨や彫刻、貴金属加工の技術が集積。欧米有名ブランドの高級品から、若者向けの手ごろな製品まで幅広く受注し、出荷額は約２８５億円（２００９年工業統計）で全国の３割を占める。

27日（日）のNHK

00:00 ニュース
00:15 NHKのど自慢 栃木県日光市
01:00 ニュース
01:05 ドラマアンコール「新選組血風録」(7)「胡沙笛を吹く武士」
01:50 BSニュース
02:00 恋する雑貨「プラカゴ」
02:30 探検バクモン「うわさのブラジル街～群馬県大泉町」
03:00 競馬 第79回 日本ダービー ～東京競馬場（延長の場合あり）
04:00 関東平野 どこから見える？絶景スカイツリー
05:30 月刊とれたてマイビデオ
05:55 ミニ番組
06:00 ニュース
06:10 ザ少年倶楽部 増刊号「山下智久 Part 1」
06:25 ビットワールド「ドーナッてんの？コワい先輩の甘い夢!」
06:59 ミニ番組
07:00 NHKニュース 7
07:30 ダーウィンが来た! 生きもの新伝説「奇想天外!極小ガエルの子育て術」
08:00 大河ドラマ「平清盛」(21)「保元の乱」
08:45 ニュース・気象情報
09:00 NHKスペシャル「未解決事件」File.02 オウム真理教「オウム VS 警察 知られざる攻防」
09:58 NHKプレマップ
10:00 リトル・チャロ 東北編
10:10 ドキュメンタリーWAVE「嘆きのギリシャ～700ユーロ世代の真実」
11:00 5分で「梅ちゃん先生」
11:05 MUSIC JAPAN
11:35 サンデースポーツ
12:20 東京カワイイ★TV「ビジネスマン美容最前線」
12:50 BSニュース
13:00 NHKのど自慢 栃木県日光市
13:45 どうも!にほんご講座です。
14:00 旅のチカラ「弔いは最高の笑顔で～西原理恵子 ガーナ」
15:00 大河ドラマ「平清盛」(21)「保元の乱」
15:45 デザイン あ
16:00 地球アゴラ「魅惑の高層タワー大集合」
16:50 BSニュース
17:00 NHK映像ファイル あの人に会いたい「高山辰雄」
17:10 団塊スタイル「仲間とつくる“終(つい)のすみか”」
17:56 海外安全情報
18:00 NHKニュース おはよう日本
20:00 連続テレビ小説「梅ちゃん先生」(49)
20:15 あさイチ
21:55 みんなの体操
22:00 ニュース・気象情報
22:05 特報フロンティア「イスラム市場に賭けろ!～200兆円マーケットに挑む中小企業」
22:30 グレートサミッツ「美しき南の果ての峰～パタゴニア・パイネ」
23:00 ニュース・気象情報
23:05 仕事ハッケン伝「MEGUMI×花屋」
23:48 ワールドウェザー
23:50 視点・論点

※本紙配達の都合で、当番組表をご利用できない地域もあると思います。あらかじめご了承ください。

28日（月）のNHK

00:00 ニュース
00:20 ひるプラ
00:45 連続テレビ小説「梅ちゃん先生」(49)
01:00 ニュース
01:05 サイエンスZERO「金環日食 太陽活動の謎を解き明かせ!」
01:35 きれいの魔法「マイブーム・マイトレンド」
02:00 ニュース・気象情報
02:05 美の壺 アンコール「花菖蒲(はなしょうぶ)」
02:35 3か月トピック英会話
02:55 基礎英語ミニ
03:00 ニュース・気象情報
03:07 ニュース
03:15 にっぽん縦断 こころ旅 ～福島県
04:15 スタジオパークからこんにちは 大島蓉子
04:48 ワールドウェザー
04:50 名曲アルバム
04:55 ニュース
05:06 えいごであそぼ
05:16 ピタゴラスイッチ ミニ
05:21 いないいないばあっ!
05:36 おかあさんといっしょ
06:00 ニュース
06:10 みいつけた!
06:25 すイエんサー「納豆のネバネバ糸をスパッと断ち切りた～い!」
06:50 デザイン あ
06:55 みんなのうた
07:00 NHKニュース 7
07:30 クローズアップ現代
07:56 海外安全情報
08:00 えぇトコ「もちろん旅&じゃない旅 水都をぶらり～中之島・北船場」
08:44 ワールドウェザー
08:45 きょうの健康 アンコール「変わる脳梗塞治療」こんな前触れに注意!
09:00 ニュースウオッチ 9
10:00 BS時代劇「陽だまりの樹」(8)「求婚と暗殺」
10:43 5分で「はつ恋」
10:50 ニュース・気象情報
10:55 ドラクロワ「幸せの赤い糸スペシャル」
11:25 ワールドWave トゥナイト
12:15 Sportsプラス
12:25 アスリートの魂,「一球の重み」を胸に 中日 浅尾拓也」
13:10 北海道クローズアップ「巨大市場 中国をつかめ～水産業 危機をチャンスに」
13:35 時論公論
13:45 連続テレビ小説「梅ちゃん先生」(49)
14:00 Asia Insight「“80後作家”たちの中国」
14:30 NHK短歌「胸キュン短歌」
14:55 きょうの料理 ビギナーズ
15:00 地球テレビ エル・ムンド
15:48 ワールドウェザー
15:50 おとなの基礎英語
16:01 おかあさんといっしょ
16:24 にほんごであそぼ
16:34 ピタゴラスイッチ ミニ
16:39 フック ブック ロー
16:50 BSニュース
17:00 あにまるワンだ～
17:15 スタジオパークからこんにちは 大島蓉子
17:48 もういちど、日本
17:55 ワールドウェザー
17:56 海外安全情報
18:00 NHKニュース おはよう日本
20:00 連続テレビ小説「梅ちゃん先生」(50)
20:15 あさイチ
21:05 あいたい「マンガが町を埋めつくす!～江川達也“まんが王国とっとり”の旅」
21:49 シリーズ世界遺産100
21:55 BSニュース
22:05 BS時代劇「陽だまりの樹」(8)「求婚と暗殺」
22:48 NHKプレマップ
22:50 名曲アルバム
22:55 BSニュース
23:05 忘れないで 石島分校
23:49 ワールドウェザー
23:50 視点・論点

※本紙配達の都合で、当番組表をご利用できない地域もあると思います。あらかじめご了承ください。

29日（火）のNHK

00:00 ニュース
00:20 ひるプラ
00:45 連続テレビ小説「梅ちゃん先生」(50)
01:00 ニュース
01:05 オイコノミア「保険って結局トクですか?」(後編)
01:30 晴れ,ときどきファーム!「週末ファーム日記～春編」(2)
02:00 ニュース・気象情報
02:05 グラン・ジュテ～私が跳んだ日～「ゴスペル教室代表 ナナ・ジェントル」
02:30 きょうの料理 アンコール「カレー名人のベストカレー」 野菜が決め手のトマトチキンカレー
02:55 まる得マガジン
03:00 ニュース・気象情報
03:07 ニュース
03:15 にっぽん縦断 こころ旅 ～福島県
04:15 スタジオパークからこんにちは 渡部篤郎
04:48 ワールドウェザー
04:50 あの日 わたしは
04:55 ニュース
05:06 えいごであそぼ
05:16 ピタゴラスイッチ ミニ
05:21 いないいないばあっ!
05:36 おかあさんといっしょ
06:00 ニュース
06:10 みいつけた!
06:25 大!天才てれびくん
07:00 NHKニュース 7
07:30 クローズアップ現代
07:56 海外安全情報
08:00 NHK歌謡コンサート「美空ひばりを歌い継ぐ」
08:43 ワールドウェザー
08:45 きょうの健康 アンコール「変わる脳梗塞治療」ここまで血栓はとりのぞける
09:00 ニュースウオッチ 9
10:00 ドラマ10「はつ恋」(2)「Frozen Memory」
10:50 ニュース・気象情報
10:55 タイムスクープハンター「紙くずリサイクル激情」
11:25 ワールドWave トゥナイト
12:15 Sportsプラス
12:25 連続クイズ ホールドオン!
12:47 西方笑土～Western Owarai Paradise～ アンコール「踊るカマドウマの夜」(9)
13:31 ワールドウェザー
13:33 NHKプレマップ
13:35 時論公論
13:45 連続テレビ小説「梅ちゃん先生」(50)
14:00 TOMORROW beyond 3.11「チチ・フリーク 絆を描く」
14:30 NHK俳句「俳句さく咲く」
14:55 きょうの料理 ビギナーズ
15:00 地球テレビ エル・ムンド
15:48 ワールドウェザー
15:50 おとなの基礎英語
16:01 おかあさんといっしょ
16:24 にほんごであそぼ
16:34 ピタゴラスイッチ ミニ
16:39 フック ブック ロー
16:50 BSニュース
17:00 あにまるワンだ～
17:15 スタジオパークからこんにちは 渡部篤郎
17:48 もういちど、日本
17:55 ワールドウェザー
17:56 海外安全情報
18:00 NHKニュース おはよう日本
20:00 連続テレビ小説「梅ちゃん先生」(51)
20:15 あさイチ
21:55 みんなの体操
22:00 ニュース・気象情報
22:05 ドラマ10「はつ恋」(2)「Frozen Memory」
22:53 NHKプレマップ
22:55 シリーズ世界遺産100
23:00 ニュース・気象情報
23:05 NHK歌謡コンサート「美空ひばりを歌い継ぐ」
23:48 ワールドウェザー
23:50 視点・論点

※本紙配達の都合で、当番組表をご利用できない地域もあると思います。あらかじめご了承ください。

パイロットもシニア活用

「安全面問題ない」

60歳以上2人乗り解禁へ

【共同】旅客機のベテランパイロット活躍の場を広げようと、国土交通省は「ともに60歳以上の機長と副操縦士によるフライト」を早ければ6月から解禁する方針だ。高齢化社会を迎え、多くの業界でシニア活用の必要性が叫ばれる中、航空各社の要望を受けて専門家らと協議。安全面の問題はないと判断した。

国交省によると、旅客機パイロットの条件は65歳未満。定年の60歳を過ぎても「加齢乗員」として延長を認めているが、1機に乗務できるのは、機長と副操縦士のどちらか1人に限っている。格安航空会社（LCC）の台頭で世界的なパイロット不足が続く。若手を一から養成できず、中途採用のベテランに頼りがちな中小航空会社にとって規制は死活問題だ。

静岡空港などを拠点とするフジドリームエアラインズ（FDA）は、パイロットの3割が60歳以上。LCCのピーチ・アビエーションは50代が大半で、60歳以上の乗員同士のフライトが認められなければ、将来の運航に支障をきたしかねない。

FDAの関係者は「高齢でもまだまだ元気で情熱があり、技量と経験を備えた人材を有効活用しないのは社会の損失だ」と規制緩和を訴える。

パイロットを続けるには、航空法で定められた身体検査にパスしなければならない。加齢乗員の場合、脳のMRI（磁気共鳴画像装置）検査や心電計を24時間装着するホルター心電図など多数の項目が追加され、万全の健康管理が求められる。

航空医学を専門とする防衛医大防衛医学研究センターの藤田真敬准教授は「パイロットはもともと体力や健康面で厳しく選抜されたフィジカルエリート。60歳まで現役を続けられる人なら、65歳までに極端に衰えることはないだろう」と指摘。「2人乗り」は問題ないとの見解だ。

今回の規制緩和は、若手にとってのメリットも期待される。パイロットは同時に二つ以上の機種を操縦する資格が持てないため、若い副操縦士が高齢の機長に合わせて旧型機に長く乗務するケースもあった。

大手航空会社は最新鋭機ボーイング787などへの切り替えを進めており、国交省の担当者は「高齢パイロットに、得意とする旧型機を振り分ければ、若手が新鋭機の習熟に専念できる」と話している。

450キロ以上は2人体制で

バス業界団体が自主ルール

【共同】高速ツアーバス連絡協議会（約90社）は16日、夜間に450キロ以上を運行するバスの運転手を2人体制とすることなどを盛り込んだ「安全確保指針」を公表した。

記者会見する高速ツアーバス連絡協議会の村瀬茂高会長（中央）ら

関越自動車道の高速ツアーバス事故を受けた協議会内の自主ルールで、違反した加盟社にはインターネット事業者が運営する予約サイトの利用を停止するなどの措置を取る。同協議会は旅行業者や、貸し切りバス会社、予約サイト運営会社などが加盟。東京を起点としたツアーバス路線のうち、仙台、新潟、名古屋の各市は400キロ未満のため、「これらの都市を経由して近隣県に向かうコースが2人体制の対象となる」（協議会）という。

指針は、利用者向けに、交代要員を含めた運転手数や保険の加入状況を予約サイトに明示するよう要請。旅行業者に対しては運行を請け負う貸し切りバス会社の安全管理体制もチェックした上で契約することを求めた。

また国土交通省は16日、バスや旅行の業界団体に対し、高速ツアーバスの安全対策強化に向けた自主的取り組みなどを文書で要請。

ツアーを主催する旅行業者と、貸し切りバス会社との取引内容の文書化を義務付ける新制度導入への協力も求めた。

パック旅行 安心感が受ける

格安航空に対抗し健闘

【共同】関西空港が拠点のピーチ・アビエーションなど格安航空会社（LCC）が話題となる中、価格競争で影響を受けるとの見方が強かったパック旅行が健闘している。添乗員の同行による安心感や宿泊がセットになった手軽さが、顧客の支持をつなぎ留めているようだ。

4月下旬の大阪（伊丹）空港。午前7時すぎ、北海道の利尻島と礼文島を巡る2泊3日のパック旅行参加者が集まった。夫婦で参加の京都府城陽市の真野明美さん（60）は「1人3万9900円と安いし、いろいろな場所に連れて行ってもらえる」と声を弾ませた。

旅行代理店が販売するパック旅行は航空券や宿泊代、旅先での交通費などが全て料金に含まれる商品が大半。多くは大手航空会社を利用するが、代理店は割引価格で航空券を仕入れており、旅行費用の総額で比べるとLCCの旅に対抗できる。

添乗員同行ツアーは、観光地やレストランを安心して効率的に回ることができる特長もある。

LCCは、帰省や遠方の友人に会うなど、宿泊は不要で飛行機に安く乗りたい人に受け入れられているようだ。富山県で結婚式に出席した帰路に、関空でピーチの搭乗を待っていた鹿児島市の浜田望さん（57）は「飛行機代は片道9千円ぐらい。安くて助かった」と満足げだった。

早稲田大の戸崎肇教授（航空政策）は「代理店が全て手配してくれるパック旅行は、多忙な世の中で今後も生き残るだろう」と指摘している。

『子供移民 大浦文雄』を読む

モジ 則近正義

第4回

高野芳久と僕はサントス丸の同航者である。

本誌にも書いてある高野耕声の名作『井戸』と僕の『断絶』は、コロニア小説選集に一緒に掲載されている。もう1人の同航者・梅木昌之（本名、袈裟夫）の『切手』も一緒に――。

同じ選集に、同航者3人の作品が同時掲載されているのは、恐らく唯一で、外にはないだろう。

この時の輸送監督は佐藤常蔵さん（再渡航。1等船客。当時27歳で、これまでの全輸送監督中の最年少）であった。

本誌の「文雄とアルモニアの関係（178頁）」に、《1953年9月、学生寮の落成式に参列、学生会代表の佐藤常蔵の「新しいフロンディア精神をもって、ブラジル社会建設に参加せよ」というあいさつに深く感銘する》としてある。

佐藤さんは、「あんたの作品集を、一つずつ、次々に出しなさい」と会う度に言ってくれた人だが、僕が「僕の作品は、未だ1冊に纏めて世に問う程の価値のあるものではないです」と答えると、「〈世に問う〉という意味ではなく、〈記録として〉ぜひ残しなさい」と言われた。

大浦君とは余り関係のないことだが、梅木袈裟夫のことを少し書く。

前述した通り梅木は僕の同航者で、活字のような几帳面な美しい字を書くので、さんとす丸船内新聞（日刊）を担当して謄写版で刷って船内に配っていた。

チエテ植民地に入植したが、間もなく僕が住んでいたレジストロの郷の事務所の書記をしていた。（当時、レジストロは植民地と言わずに〈郷〉と呼び、会長と言わずに〈郷主〉と言った）。

僕は田舎に住んでいたが、家から6キロ半あった町の学校（グルッポ）に通っていたので、親父に頼まれた新聞を郷の事務所に毎日取りに行っていたが、話し合ったことは一度もなかった。

その後、コチア産組本店の永年コゲ付いている組合員の借金取立て係に抜擢され、不良組合員達から怖がられていた。

結婚して、高野耕声の貸しアパートのビルに永年住んだ。僕が『椰子樹』を編集していた頃は、本名で短歌を盛んに発表していた。アポゼンタして奥さんを亡くし、子供が1人もいなかったのでイペランジャホーム（有料ホーム）で暮らすようになった。

一度、大浦君に、イペランジャホームに梅木という同航者がいるが、どうしているか調べて呉れないか、と頼んだことがあったが、大浦君は忘れたらしく何とも言って来なかった。イペランジャホームでは、日本の同人雑誌『文芸主都』に入会して小説を次々発表していると誰か（石橋誠也君だっただろう）に聞いたことがあった。

袈裟夫の弟と僕は同年で、日本の尋常科を卒業していたので船内の日本語学校には入れず、高等科と中学校は先生をする適当な人が見付からないと言ってなかったし、青年会には「未だ、お前達はその年じゃない」と言って入会を断られたので、航海中は、仲良く一緒に行動する仲間だった。名前は覚えていない。

救済会の理事となった大浦君は間もなく、日系コロニアの中心的機関の総べて（救済会、援協、憩の園、サンパウロ文化協会、アルモニア学園、日伯学園、パウリスタ児童療護会等）と関わりを持つようになり、役員に於ける彼の進歩的で有益な発言は常に注目された。

福博村の大浦文雄は、日系コロニアの大浦文雄となり、コロニアの代表として何回も訪日するようになる。これまで、7回訪日した。

第5回訪日の時は、大浦君の叙勲授章式に参列する為で、夫婦同伴で訪日する。授章式前後の模様や、外務省や皇居（豊明殿）の様子が詳しく書いてある。

7回訪日した大浦君は、日本の超一流の高官達（総理、大使、知事、衆議員達）と同等に話を交しているが、4歳で渡伯した子供移民の大浦文雄は永年の自己薫陶によって、高度の人間性（或いは、ヒューマニズム）を自然に培っており、それが万人に認められていたという証拠に他ならない。（つづく）

ガリンペイロ体験記

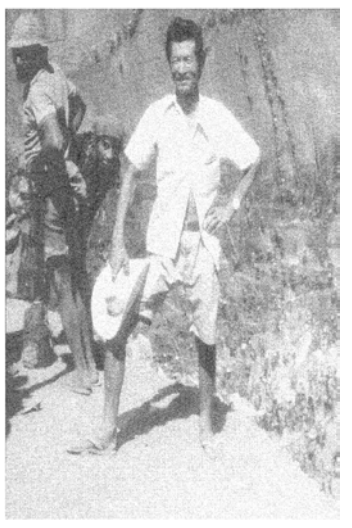

杉本有朋

（4）

日頃ダイヤの原石は光もなく、素人が見たんでは分からないと聞いていたが、初めて原石を見て驚くばかり、かたちもカットしてないだけで、ちゃんとコマ型をしている。

そのまま指輪に入れても立派なものである。彼らは四人コンパで掘っており、二カ月頑張ってやっとこれ一つ見つけた。これで又三、四カ月は楽に頑張れる。然し俺たちのように共同で掘っている者は良いほうで、パトロンの人夫で掘っている奴は可哀想だよ、奴隷と同じだよ。この前なんか人夫が二カラットぐらいのダイヤを見つけ、口の中にほうりこんで、暇をとり出て行ったのは良かったが、パトロンのカバンガ（用心棒）が怪しみ、山はずれまで追っかけ捕まえて殺した揚句、腸を取り出され、腸をさかれてダイヤを取り上げられたそうだ。人夫は街に遊びにも行けないし、他所に移りたくとも疑われたらそれまでだからね、と言う。

大きなトルマ（組織）のパトロンに率いられた、仕事場に隣接したところで、我々みたいな小さな自由掘りがいると、彼らの人夫たちと密約でもしているように見られ、危なくて仕様がない。それでこんなに離れたところを掘っているんだ。向こうのほうに行けばうんとチャンスは大きいんだがね。と言うのであった。

小屋に帰ってミネイロたち仲間と相談、二カ月頑張るには食料補給が第一である。小屋をたたんでクイアバの街へ行こう。我々には、まだまだ情報が足りない。街で多くの人に話を聞いて決めるということで、僅か一週間のダイヤ掘りを諦め、マンションダルアをあとにした。

初めてのカスカーリョ

クイアバの町へ引き返し、安ペンソン（木賃宿）に仲間のジョン、ミネイロと泊まるが、なにしろ持ち金は少なく、一日でも早く仕事を見つけなくてはならない。

郊外三〇キロの地点コシッポデオフロのファゼンダ（大農場）に、金脈があるらしいという噂を聞き、この町に住んでいるその農場主を尋ねた。偶然にも黒柳さんという日本人であった。パラナ州マリンガ市に住んでおられたそうで、私の名字杉本と聞いて「ロンドリーナの杉本六郎先生のご親戚ですか」と聞かれた。「いや親戚ではないですがよく存じております」と答えると「先生には、今ここにいる息子が日本語学校の時代に何かと世話になって、今でもそのご恩は決して忘れてはいません」ということで、農場内は自由に試掘しても構わないと許可証を作って貰った。

こんなところで杉本先生へのご恩返しを親戚でもないのに、私が受けるのは心苦しいと言いながらも有り難くお受けし、仲間と一緒に一〇〇〇アルケールの農場へいった。

谷間になっている小川のほとりに小屋掛けし、兎に角、付近の土地を掘り返し二メートル程下にあったカスカーリョ（金含有砂）らしき物をバッテイヤ（鉄板を蓑笠様にした遠心力で砂金を分離する器）に入れ谷川で振り洗いする。目に見えるか、見えないような金粉が二つか三つ。一メートル立方のカスカーリョを洗っても、〇・一グラムにも満たないだろう。これではとても採算に合わない。

農場内をあちこち堀り、川側の有望そうな箇所を見つけ、三メートル×四メートルの広さに区切り掘り始めた。わりとカスカーリョの層は浅く二メートルで達した。テストして見たがあまり大して採れそうでもない。しかしあるにはある。なんとかして少量の金でも採りたい一心であるだけのカスカーリョを積み上げる。

山男だちに混じっての重労働、若いときなら持ち堪えたかも知れないが、五十を越した身、彼らと歩調を合わせてやれる訳がない。スコップを握っている掌は豆だらけ、その豆が破れて血がにじみでる。一日は何とか持ち堪えたが、二日三日となると、もう足はふらふら肩や腰に激痛が走る有様。ジョンが見るに見兼ねてか、お前炊事係やれと言ってくれる。

コジニェイロ（炊事係）か、元気いっぱい金堀りに出てきたのに、コジニェイロとは情けない。しかし実力の差は如何ともしがたく、その日から飯炊きに甘んずる他に方法がなくなった。鍋の蓋をいじるような奴は出世しないと言われた。子供の頃を思い出す。

Beneficência Nipo-Brasileira de São Paulo
Hospital Nipo-Brasileiro
ENKYO
サンパウロ日伯援護協会
日伯友好病院
・Clínico geral e outras especialidades
・Pronto-atendimento 24 horas
・Cirurgia, UTI (PF e PJ)
・Exames laboratoriais
・Aceitamos convênios
各科専門診療、救急診療　時間
各種検査、手術、高度治療
入院設備、集中治療室完備
各種保険、海外旅行保険取扱い
優良病院認証
Rua Pistóia, 100 - Pq. Novo Mundo - São Paulo
(11) 2633-2200
Ônibus: 病院行き 路線バス
172-X Metrô Tatuapé
2761 Metrô Tatuapé
271-M Metrô Santana
272-N Pq. D. Pedro II

Beneficência Nipo-Brasileira de São Paulo
Centro Médico Liberdade
ENKYO
サンパウロ日伯援護協会
リベルダーデ医療センター
Antigo Ambulatório Médico Enkyo 旧援協総合診療所
Clínico geral (sem agendamento na semana e sábado com agendamento);
Especialidades médicas, Odontologia,
Exames e check-up (com agendamento);
Atestado médico em japonês para bolsistas.
定期健診（人間ドック）は予約が必要です。
内科は、月曜日から金曜日の午前、午後共、予約なしで診察します。土曜日は予約が必要です。
検査、各科専門医、歯科は要予約。各種保険。
日本へ行かれる方に日本語の健康診断証明を発行します。
日本語で安心の診察
Rua Fagundes, 121 - Liberdade
São Paulo - SP - CEP: 01508-030
Agendamento 診察予約: (11) 3274-6508
Odontologia 歯科予約: (11) 3274-6501
Check-up 人間ドック予約: (11) 3274-6495
Associados 会員課: (11) 3274-6494
援協の新代表番号 PABX: (11) 3274-6555

泌尿器科専門
医学博士 山田レナト
Consultório Médico
Dr. Renato Yamada
診療時間＝月、火、木　午後1時30分～4時
Pça. Amadeu Amaral, 47 - 12°and. - Bela Vista
TEL/FAX (11)3251-0051 3251-4276

a kenko hirose
健康食品
プロポリス・アガリクス専門店
日本への発送もしております。
Rua Barão de Iguape, 208 - Liberdade - São Paulo
（バロン・デ・イグアッペ街とガルボン・ブエノ街の角）
Tel.: (11) 3271-5608 • Fax: (11) 3271-5716
E-mail: kenkohirose@uol.com.br

姫マツタケ®

NEOVISIE Oftalmologia
中野眼科 ブラジル眼科学会認定の眼科専門医
☎ 5548-7802
白内障・緑内障・糖尿病や高血圧に対しての網膜病、
レーザー光線での近視・遠視・乱視の手術
CIRURGIA de CATARATA, GLAUCOMA, TRATAMENTO de DOENÇAS da RETINA, CIRURGIA a LASER
中野まゆみ院長
日本語が通じて安心出来るスタッフが対応します。
Rua Machado Bittencourt, 205 Cj. 93 Vila Mariana
METRÔ STA. CRUZ 駅より徒歩約2分です。

国家事業救った8人の侍

知られざる戦後移民秘話

第１回

〝イタイプーのSWAT〟

山根一眞が週刊誌で紹介

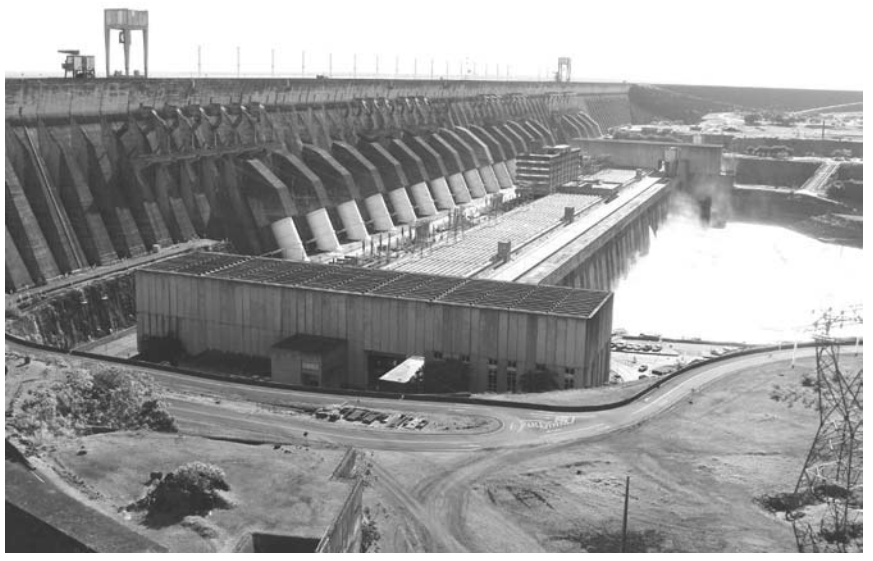

20本（うち２本は保守管理中）のタービンが並び、今も世界一の発電量を誇るイタイプー発電所

30年前の1982年、イタイプーダムは静かに貯水湖へ水を湛えはじめた。以来、世界最大の名をほしいままにしてきたブラジルが誇る巨大建造物に、戦後移民の〝８人のサムライ〟が重要な役割を果たしていたことは、『ブラジル日本移民80年史』や『戦後移住の50年』にすら書かれておらず、事実上、南米産業開発青年隊（以下、青年隊）の内部でしか知られていなかった。ところが、有名なノンフィクション作家の山根一眞が『メタルカラー列伝　日本力』（小学館、07年、以下『列伝』）でこの話を紹介し、日本では有名になった。それでいてコロニアでは知られていない状態は良くないと考え、さっそくその時のメンバー、ミナス州都ベロ・オリゾンテでダムを中心に土木コンサルタント業を営む青年隊の荒木昭次郎と、ゴイアス州アナポリス在住のダム建設コンサルタントの袋崎雄一に話を聞いた。（敬称略、深沢正雪記者）

大半がコロノ（農業労働者）として入植した戦前移民に対し、技術をもって生計を立てていった工業移民が多いことが戦後移民の特徴の一つだ。その傾向を象徴するエピソードが、「予定通りに完成することは不可能」といわれた世界最大のイタイプーダム建設に「助っ人」として呼ばれ、当地の土木建設の水準を世界に示した〝８人のサムライ〟ではないだろうか。

７８年４月、イタイプー建設の工期が大幅に遅れているのを打開すべく、鉱山動力大臣が直々に命令を下して緊急体制をとらせた。１０月までに完了させるべき工事が５％しか進んでいなかった。緊急体制の中軸を担ったのが青年隊の〝８人のサムライ〟で、画期的な工法を採用して見事に特命を全うした。荒木らは現場では〝SWAT〟（米国の特殊部隊）になぞらえて「イタイプーのSWAT」と呼ばれた。

この巨大水力発電所建設は、長いことコーヒー輸出頼みの農業国だったブラジルの産業転換をはかり、工業国にするという国家の威信をかけたプロジェクトだった。今も全電力の８３％が水力で、うち１７％はイタイプーに依存する状態だ。

『列伝』の荒木紹介部分（１０３頁）は、こう締めくくられている。

〈世界の土木関係者は「あのダムを完成させるのはブラジルには不可能だ」と囁いていたというが、見事工期通りに完成にこぎつけた。「南米産業開発青年隊」の日本人チームの力がなければ、完成は大幅に遅れたはずだった。より正確でより緻密な仕事、現場での工夫や智恵は、あらゆる日本のモノ作りを担う技術者たちに共通している「KAIZEN」も、そういう日本人ならではの文化、国民性がもたらしたものだろう。しかもそれは、世界のどこにいても日本人技術者たちが発揮する能力だということを、完成時に世界最大のダム建設を陰ながら担った荒木昭次郎、袋崎雄一、黒木喜八郎、安摩勉、跡部健司、片岡高一、千田功、杉江勉の「南米産業開発青年隊」たちは証明してみせてくれた。もし、日本人がその能力を失ったら、その力を発揮する場がなくなったら、日本はおしまいだ〉

これは山根一眞によって大手週刊誌『ポスト』に３週間に渡って連載され、最終的に前述書に収められた。戦前戦後を通して、移民のエピソードがこのように大々的に日本で紹介されること自体が実に稀だ。（つづく）

大耳小耳

文化祭りの目玉の一つと目されていた錦鯉の展示・販売会。会場となった体育館には生臭い空気が立ち込め、人影もまばら。訪れた何人かに話を聞いても「綺麗だけど買って帰ろうとは思わない」という回答しか得られなかった。呉屋実行委員長も「思ったより人が来なかった」と嘆く。同様に大講堂でのショーでも空席が目立つなど「大成功」とは言い難かったよう。今後継続していくのなら、内容の刷新が必要不可欠。文協の企画力が試されるところ。

◎

日本の製薬メーカー最大手「武田薬品工業」（大阪市）が、南大河州の中堅製薬会社「Multilab」を２００億円で買収することで合意したと２５日に発表した。武田薬品は「武田ブラジル」として既に伯国に進出し、消化促進剤、鎮痛剤、抗生物質等を販売している。この買収で伯国内の医薬品売上高の上位１０社に入るという。「Multilab」の役員は「武田グループの一員になることでより多くの患者さんに製品を届けられる」とコメント。これを機に、伯医薬品市場での日本企業の存在感が高まる？

◎

２６、２７日に聖市南部では「ブルックリンの日」が祝われる。同地区に入植したドイツ移民や電力会社ライトの英国人らが多かった歴史を顕彰しつつ、２００ものアトラクションが楽しめる祭りだ。リベルダーデ広場で行われる祭りも一部から「マンネリ化」が指摘されている。たくさんの大学生が出入りする学生街に変貌した東洋人街らしく、日本文化に加えて若者向けの祭りにしていけば、さらに人が集まるイベントになるかも。

6月祭り・牛の丸焼き

希望の家で6月3日

希望の家福祉協会（上村ジャイロ理事長）は６月３日午前１０時から、同施設（Trav. Hideharu Yamazaki s/n da Estrada do Tronco, altura do km 206 da Via Dutra, 08570-970, Itaquaquecetuba）で『６月祭・牛の丸焼き大会』を開く。１０回目。

牛と豚７頭ずつが振舞われ、果物や服の販売、同協会入所者のダンス発表、ブラジル人歌手によるショーがある。昨年は２千人以上が参加する大盛況ぶりだった。

前売り券３５レアル、当日券４０レ。８歳までの児童は無料。なお食事の時間となるのは正午～午後３時半。

案内のため来社した同協会の中田リカルド理事、大野孔三第一副理事長は「美味しい料理を食べに家族を誘って参加して」と呼びかけた。

前売り券の購入、問い合わせは同協会（１１・５５４９・２６９５／同・４６４８・１５１５）まで。

大野孔三さん、中田リカルドさん

第7回文協文化祭り

多彩なイベントに1万3千人

各種ワークショップも好評

ブラジル日本文化福祉協会（木多喜八郎会長）主催の『第７回文化祭り』が１９、２０日の２日間開かれた。文協ビル全体を使った催しにのべ１万３千人が来場した。ガ・ブエノ通りの一角を使った「YOSAKOIストリートフェスティバル」や、小講堂での映画上映など、多彩なイベントのなかでも、２日間を通して好評だったのは、展示室等で開かれた各種ワークショップ。非日系人の姿も目立ち、大きな賑わいを見せた。

折り紙作りに参加した逸崎幸代さん（６７、二世）は白鳥、気球、箱を作り「凄く久しぶりだったが上手にできた。作り方も覚えたので孫にも教えたい」と笑顔。

非日系のサライヴァ・ガブリエルさん（３０）は初めての書道に挑戦。「大」の文字を書き上げ「集中し、姿勢を正して行うのは凄く日本的に感じた。もっと勉強したい」と目を輝かせた。

大講堂で行われたステージは「琉球國祭り太鼓」による沖縄太鼓からスタート。暗幕の開くタイミングがずれるハプニングがあったものの、迫力の演技に観衆は盛り上がった。

好評だったワークショップの様子

レジストロ寿司祭り

珍しいピラルクー寿司も！

日本文化週間も併催

日本の食文化を伝えるため、レジストロ日伯文化協会（金子国栄会長）が主催する『第１７回寿司祭り』が６月２、３の両日、同市ベースボールクラブ（RBBC＝Avenida Clara Giannotti de Souza, 1500）である。

地下駐車場では雑貨・服などを扱ったバザリスタや日本食の屋台が出店。ビル内では着物や活け花の展示会も開かれた。

呉屋春美文化祭り実行委員長は「各委員会の方々を含め、多くの人の協力によって無事開催できた」と感謝しつつも「日系団体以外への宣伝が足りなかった」と今後への反省を述べた。

午後には活け花ショーや日本の伝統楽器による楽曲の演奏、歌手の平田ジョーさんによるコンサートなどが行われた。

琴や尺八で演奏された「桜」や「島唄」、美空ひばりの歌謡曲を聞いた佐々木夏代さん（７３、宮城）は「とても綺麗で気持ちの良い時間だった。あまり聞く機会がないものだし、奏者が若い人ばかりだったのも印象的」と感心しきり。

同市とRBBCの共催。

２日は午後６時開場、７時半から開会式典、３日は午前１１時～午後５時まで開催。入場、駐車場代無料。

新鮮な素材を使った巻き寿司、握り寿司、手巻き、刺身、焼きそばや天ぷらなど各種日本料理のほか、シュラスコ、パステルなどが楽しめる。

両日、和太鼓、民謡、カラオケ、健康体操やマツリダンス、小沢ユカ、棚原邦宏、小沢節子（２日）、斉藤エジソン（３日）さんらによるショーなど余興も多彩。

山村実行委員長（左）、金子会長

祭りに先立ち、５月２６日～３０日まで『日本文化週間』が実施される。初日はRBBC会館（Av. Pref. Jonas Banks Liete 827, Centro）でコスプレショー、２日目以降は同市文協（Rua Nakatsugawa, 165, Vila Tupy）で生け花展示、折り紙、漫画、健康体操講座などが行なわれる。

案内のため来社した金子会長、山村敏明実行委員長は「今年は初めて近隣のミラカツー市で飼育されたピラルクーを使った寿司・刺身を準備します。多くの方に来て楽しんで頂きたい」と来場を呼びかけている。

詳しくは同市文協（電話＝１３・３８２２・４１４４、３８２２・２８６５、メール＝acnbrgt@uol.com.br）。

オーリャ！

「私が献血出来ないのは、十分なポ語または英語能力がないからです」

日伯を通じて初めて訪れた献血センターで、医者との面接の最後に復唱させられた屈辱的な言葉である。

病気の可能性や血液検査では調べにくいリスクを、面接をすることで減らしたいという意図はわかる。病院側も正常でない血を血液バンクに入れてしまうことは絶対に避けたいことだろう。

しかしそれにしても、外国語の医学的な専門用語を使った質問に完璧な応対ができる外国人はどれだけいるのか。また、簡単に嘘をつけてしまう口頭での面接をそこまで重要視するのはなぜなのか。

献血の本来の目的は一人でも多くの人を助けることにあるはず。実質的な「外国人お断り」で可能性を狭めてしまうのなら、それによって血が足りず救われなかった命は浮かぶ瀬がない。（酒）

KAMP (11) 3106-8759
日本の年金の調査と受給
遺産相続・恩給・公証翻訳
Aposentadoria do Japão
Tradução Juramentada
Restituição de Impostos
Av. Liberdade 21, 10º andar, Sala 1012
（地下鉄リベルダーデ駅より徒歩すぐ）
Próximo ao metrô LIBERDADE
日本での手続きは弁護士・税理士・会計士が致します

納骨仏壇分譲のご案内
この度、新館大鑑閣内に納骨仏壇を新たに設置いたし皆様方に分譲しています。
寸法は３２センチｘ３０センチｘ５０センチ（奥行き）です。
詳細につきましては曹洞宗佛心寺までお問い合わせ下さい。
曹洞宗両大本山南米別院佛心寺
Rua São Joaquim, 285 - Liberdade - São Paulo - SP
Tel: (11) 3208-4515 / 3208-4345

風呂のカデンです
OFURÔ É KADEN
足湯 ESCALDA PÉS
電気湯沸器用アウトマチコ、温度調節、空炊き防止
Elétrico, Gás
Assistência Técnica
São José dos Campos
Tel. (12) 3933-5668 / 3933-6542
Liberdade
Tel. (11) 3208-1456 / 3277-6819
www.kaden.com.br

プロポリス専門店
プロポリス有名ブランド各種
●アガリクス　●健康食品全般
ムラサン健康食品
MURA-SAN COMÉRCIO LTDA.
Rua Galvão Bueno, 364 - Box 03
CEP 01506-000 - Liberdade - São Paulo - SP
Tel/Fax: (11) 3207-4490 - E-mail: murasankenko@uol.com.br
（日本への発送もしておりますので、ご利用下さい）

BIWA KYU
Prof. MINORU
Shiatsu・整体・針灸で
腰痛、膝痛、首の痛み、便秘、歯ぎしり、いびき、エスポロン、肩こり、良くなります。
ビワキュー器〝一家に一台〟
TEL: 3251-2210 / 3262-0835 田中
AV. PAULISTA, 509 - PISO 12（メトロ・ブリガデイロ近く）

VENDA em BANCA

Nikkey Shimbun
ニッケイ新聞

ANO XV – Nº 3530 SÃO PAULO, SÁBADO, 26 DE MAIO DE 2012 R$ 3,00

家庭の平和、健康は
ヘルス・プラスから
Tel/Fax: (11) 3271-6304

巨人が3年ぶり10連勝

内海、8回2失点で4勝目
西武・石井、連敗を止める好投

2回巨人1死一、二塁、谷が中前に先制打を放つ

プロ野球

◇交流戦
広島 0000021000＝3
オリックス 1001000011x＝4
（延長十回）
▽勝＝岸田17試合2勝 9S▽敗＝岸本18試合1敗▽本＝ニック9号、日高1号
【評】オリックスが今季3度目のサヨナラ勝ちを収めた。2―3の九回に代打・日高の2年ぶりの本塁打で同点。延長十回無死一、二塁から李大浩の適時打で勝負を決めた。広島はサファテで逃げ切れず、終盤は拙攻の連続で4連敗を喫した。

中日 0000302000＝5
ヤクルト 3000000200＝5
（延長十回）
▽勝＝スタンリッジ8試合4勝3敗▽敗＝大隣7試合4勝3敗▽本＝マートン1号
【評】阪神が2連勝。四回2死二塁からマートンの中前打で先制し、七回にもマートンが1号ソロ。八回に2点、九回にも1点を加えた。スタンリッジが7回無失点で4勝目。ソフトバンクはわずか3安打で零敗。連勝も2で止まった。

ヤクルト 0000000000＝0
ソフトバンク
▽勝＝スタンリッジ8試合4勝3敗▽敗＝大隣7試合4勝3敗▽本＝マートン1号
【評】阪神が2連勝。四回2死二塁からマートンの中前打で先制し、七回にもマートンが1号ソロ。八回に2点、九回にも1点を加えた。スタンリッジが7回無失点で4勝目。ソフトバンクはわずか3安打で零敗。連勝も2で止まった。

西武 0000000000＝0
巨人 0200200015×＝10
▽勝＝石井8試合4勝1敗▽敗＝ロマン9試合2勝5敗
【評】西武が連敗を4で止めた。石井は西武移籍後初で自身5年ぶりの完封。5安打に抑えて二塁を踏ませなかった。打線は二回に片岡、栗山の連続適時打で先行するなど今季最多の14安打10得点で援護した。ヤクルトは2年ぶりの6連敗。

巨人 0100021000＝4
ロッテ 0000000020＝2
▽勝＝内海9試合4勝4敗▽S＝西村19試合1敗10S▽敗＝渡辺俊6試合2勝2敗
【評】巨人が3分けを挟み3年ぶりの10連勝。二回に谷の中前打で先制し、五回に長野と坂本の適時二塁打で2点。六回にも加点した。内海が8回2失点で4勝目を挙げ、西村は10セーブ目。ロッテは八回に2点を返すのが精いっぱいだった。

◇中止のプロ野球
楽天―DeNA＝降雨

日本ハム 0000000000＝0
（延長十回規定により引き分け）
▽本＝稲葉6号、ブランコ10号
【評】延長十回で引き分け。中日は3―3の六回に谷繁の右前適時打などで2点を勝ち越したものの、七回に救援陣が打ち込まれた。日本ハムは九回に糸井の好守で勝ち越し点を防ぎ、十回には1死一、二塁としたが、中田が併殺打に倒れた。

阪神 0001001121＝5

	勝	敗	分	率	差
セ（25日）					
日本ハム	23	14	8	.622	
中日	22	15	5	.595	1.0
巨人	22	15	5	.595	1.0
ヤクルト	20	19	3	.513	3.0
阪神	19	20	5	.487	1.0
広島	16	25	3	.390	4.0
DeNA	11	25	4	.306	2.5
	勝	敗	分	率	差
パ（25日）					
オリックス	24	14	3	.632	
ソフトバンク	25	17	2	.595	1.0
楽天	21	18	2	.538	2.5
ロッテ	22	21	2	.512	1.0
西武	17	24	2	.415	4.0
日ハム	15	23	1	.395	0.5

日本、キューバ破り五輪に王手
バレー女子五輪世界最終予選

フルセットでキューバを破り、大喜びの日本

【共同】バレーボールのロンドン五輪世界最終予選兼アジア予選女子大会第5日は25日、東京体育館で行われ、日本はキューバを3―2で下して4勝1敗の勝ち点11とした。26日のロシア戦で3―0または3―1で勝って勝ち点3を挙げれば、3大会連続の五輪出場が決まる。

ロシアは3―1でセルビアを下して5連勝で同15に伸ばし、五輪出場が決定。キューバは1勝―8で勝った。

青木のブルワーズは試合がなかった。

寺川が100背泳ぎで日本新
松田、星ら五輪代表も勝つ

女子100メートル背泳ぎ決勝＝59秒08の日本新で優勝した寺川綾

競泳

【共同】競泳のジャパン・オープン第1日は25日、東京辰巳国際水泳場で行われ、女子100メートル背泳ぎはロンドン五輪代表の寺川綾（ミズノ）が、4月の日本選手権で出した日本記録を0秒02更新する59秒08で快勝した。

同五輪代表が出場した8種目を制した。200メートルバタフライの男子は松田丈志（コスモス薬品）が1分54秒69で、女子は星奈津美（スウィン大教）が2分7秒45で勝った。男子100メートル背泳ぎは入江陵介（イトマン東進）が53秒30で優勝した。

女子100メートル平泳ぎは鈴木聡美（山梨学院大）が1分8秒07で制し、15歳の渡部香生子（JSS立石）は0秒22差の2位。男子100メートル平泳ぎは立石諒（NECグリーン）が1分0秒45で勝ち、北島康介（日本コカ・コーラ）は出場していない。

五輪復帰へ共同提案
野球とソフト、IOCへ

【ケベック（カナダ）共同】国際野球連盟のフラッカリ会長はこのほど、2020年夏季五輪での復帰を目指して、男子の野球と、女子のソフトボールで1競技として実施することを、国際ソフトボール連盟とともに、国際オリンピック委員会（IOC）に、共同提案したことを明らかにした。

同会長は「競技名は野球・ソフトボール。現状では採用のために一つの競技団体をつくる考えはない」と述べた。

提案は25日のIOC理事会で報告される予定だが、デュビ競技部長は「法務委員会で議論する必要も考えられる。急いで議論はしたくない」と結論には時間を要するとの見方を示した。

日本は強豪中国などと同組
レスリング女子W杯きょう開幕

【共同】レスリング女子国別対抗戦のワールドカップ（W杯）は26日、代々木第二体育館で開幕し、参加8カ国による1次リーグを行う。25日は1次リーグの組み合わせ抽選が行われ、ロンドン五輪代表4人をそろえた日本は6連覇を狙う中国、ウクライナ、米国とともにA組に入った。カナダ、モンゴル、アゼルバイジャン、ロシアがB組。

ベストメンバーで6年ぶりの世界一奪回を目指す日本で主将を務める55キロ級の吉田沙保里（ALSOK）は、同じ組に強豪が集まり「油断はできない。一人一人が全力で闘って頑張る。優勝しかない」と抱負を語った。五輪代表は吉田のほか、48キロ級の小原日登美（自衛隊）63キロ級の伊調馨（ALSOK）72キロ級の浜口京子（ジャパンビバレッジ）が出場する。

7階級で争う団体戦。最終日の27日に各組1位で決勝、各組2位で3位決定戦などを争う。

太田、五輪2冠を宣言
フェンシング男子フルーレ

【共同】日本フェンシング協会は25日、ロンドン五輪の男子フルーレの代表として、北京五輪個人銀メダルで3大会連続出場の太田雄貴（森永製菓）ら4人を発表した。26歳の太田は「現状（19位）は金メダルを狙えるランキングにはいないが、金しか見てない。取れる自信はもちろんある。団体と金二つを取りにいく」と宣言。

最重点強化種目の男子フルーレは北京五輪で個人だけだったが、ロンドン五輪は団体も行われる。三宅諒（慶大）と千田健太（ネクサス）も選ばれ、淡路卓（ネクサス）は団体要員で代表となった。宮城県出身で26歳の千田は「（東日本大震災の）被災地からの応援を力に変えて地元に明るいニュースを届けたい」と活躍を誓った。

日本は3月末の世界ランキングで団体の五輪出場枠を獲得し、個人戦でも3枠を確保した。

鳥栖が0―2から逆転
C大阪は名古屋破る

Jリーグ

【共同】サッカーJ1第13節第1日は25日、万博記念競技場などで2試合を行い、鳥栖がG大阪に0―2の劣勢をはね返して3―2と逆転勝ちし、勝ち点を20に伸ばした。

鳥栖はアウェーで初勝利。G大阪は5試合勝利がなく、勝ち点は9のまま。

C大阪は後半にケンペスが決勝ゴール。名古屋を1―0で破り、勝ち点を名古屋と並ぶ17とした。

G大阪―鳥栖＝試合終了間際に決勝点を決め、喜ぶ鳥栖イレブン

日本は第1セットを17―23からの8連続得点で奪取。2―2の最終第5セットは、迫田（東レ）のバックアタックなどで17―15と競り勝った。

日本は2位で中大3位
東都大学野球リーグ

【共同】東都大学野球リーグ最終週第2日は25日、神宮球場で2回戦3試合が行われ、青学大は既に優勝を決めている亜大に6―4で連勝し、勝ち点3で2位を決めた。中大は駒大に7―1で連勝して、勝ち点3ながら勝率差で3位。勝ち点2の駒大は4位となった。

東洋大は日大に2―1で雪辱して、1勝1敗。このカードの3回戦は29日に同球場で行われる。

香川の移籍金増額へ

【ロンドン共同】サッカーのイングランド・プレミアリーグ、マンチェスター・ユナイテッドが、ドイツ1部リーグのドルトムントに所属する日本代表MF香川真司を獲得するために移籍金を1300万ポンド（約16億2千万円）に増額する意向であると、25日付の英大衆紙デーリー・メールが報じた。

24日付のドイツの専門誌キッカーは、マンチェスターUがドルトムントに正式な獲得オファーを提示したが、金額はドルトムントが求める1700万ユーロ（約17億円）に達していない見通しと伝えていた。

別府13位、総合で120位
自転車ロードレース・ジロ・ディタリア

【共同】自転車ロードレースのジロ・ディタリアは24日、サンビート・ディ・カドーレからベデラーゴまでの第18ステージ（149キロ）を行い、別府史之（グリーンエッジ）はステージ優勝したアンドレア・ガルディーニ（イタリア）と同タイムの3時間0分52秒の13位で、総合では二つ順位を上げて120位とした。ホアキン・ロドリゲスオリバー（スペイン）が総合トップを守った。

別府は「最後でスプリント勝負を狙っていたが、ゴール前2キロでポジションを落としてしまい、力を出し切ることができなかった」と話した。

柔道上川、金メダル誓う
市川市長を表敬訪問

【共同】ロンドン五輪の柔道男子100キロ超級代表、上川大樹（22）が25日、所属する京葉ガスの本社がある千葉県市川市の大久保博市長を表敬訪問し「五輪に出る機会は一生に一度かもしれない。一戦一戦闘い、金メダルを目指す」と抱負を述べた。

明大出身の上川は4月に入社し、市川市に住んでいる。この日は市役所職員から「大化けしてください」などと激励され「千葉県民全員が応援してくれているような気がして、ありがたい」と照れ笑いした。

大久保市長は「柔道では大変な迫力のある100キロ超級が一番好き。市川市民である上川選手が五輪代表となり、誇らしく思う」と話し、握手を交わした。

伊達はスキアボーネと初戦
テニスの全仏オープン

【パリ共同】テニスの四大大会第2戦、全仏オープンは27日、パリのローランギャロスで開幕する。25日に組み合わせ抽選が行われ、女子シングルス1回戦で世界ランキング73位のクルム伊達公子（エステティックTBC）は2010年大会覇者で第14シードのフランチェスカ・スキアボーネ（イタリア）と対戦する。

世界88位の森田あゆみ（キヤノン）は同38位のポロナ・ヘルツォグ（スロベニア）とぶつかる。

男子シングルス1回戦で世界ランク69位の伊藤竜馬（北日本物産）が世界4位で第4シードのアンディ・マリー（英国）に挑む。

馬場と青木が首位に
ヨネックス・レディースゴルフ第1日

【共同】ヨネックス・レディース第1日は25日、新潟県ヨネックスCCで行われた。馬場ゆかりとプロ2年目の青木瀬令奈が69でトップに立った。

藤田が単独首位
ダイヤモンドゴルフ第2日

【共同】ダイヤモンド・カップ第2日（25日・千葉県ザ・カントリークラブ・ジャパン＝7199ヤード、パー72）前日2位の藤田寛之が、弱風の好条件で8バーディー（1ボギー）を奪い、65と伸ばして通算13アンダー、131で単独首位に立った。3打差の2位はJ・チョイ（米国）。4位は通算8アンダーの宮瀬博文。

イチロー、通算で430盗塁
七回には右翼線二塁打

エンゼルス戦の7回、右翼線二塁打を放つマリナーズのイチロー

米大リーグ

【共同】マリナーズのイチローが一回、今季7個目の盗塁を決めた。2死一塁、次打者シーガーの2ストライクからの3球目だ。エンゼルス先発ハレンの大きなモーションを完全に盗み、やすやすと二塁を陥れた。

今季47試合で7盗塁のペースは、162試合で換算すると24個となり、3番打者としては多い数字だ。通算ではピエール（フィリーズ）の560個に次ぐ現役2位となる430個目となった。今季はまだ1度も失敗がないことも見逃せない。

七回には低めの球を捉えて右翼線二塁打した。俊足だけでなく、バットでも主軸打者としての存在感を発揮した。◎

【シアトル共同】米大リーグは24日、各地で行われ、マリナーズのイチローはシアトルでのエンゼルス戦に「3番・右翼」で出場し、七回に右翼線二塁打を放つなど4打数1安打だった。一回に今季7個目の盗塁を決めた。川崎は出場しなかった。チームは0―3で敗れ、ア・リーグ西地区最下位に転落した。

ホワイトソックスの福留はツインズ戦に出場しなかった。チームは11―8で勝った。

青木のブルワーズは試合がなかった。

ニッケイ新聞 NIKKEY SHIMBUN
EDITORA JORNALÍSTICA UNIÃO NIKKEI LTDA.
Rua da Glória, 332 - Liberdade
CEP 01510-000 - São Paulo - SP
Telefone: (11) 3208-3977
www.nikkeyshimbun.com.br
Diretor Presidente: Raul M. Takaki
Jornalista Responsável: Takao Miyagui - MT 15.167-SP
Redator: Masayuki Fukasawa
Redação: Fax: (11) 3208-5521
nikkeybr@nikkeyshimbun.com.br
Assinatura: Fax: (11) 3341-6476
nikkeyshimbun@yahoo.com.br
Publicidade: anuncio.nk@hotmail.com
Periodicidade: Terça-feira à Sábado
Preço Assinatura:
R$ 540,00 (Anual) / R$ 300,00 (Semestral)

FLORIANÓPOLIS GOURMET TAM

22 à 24 de Junho
(sexta à domingo)
R$720, por pessoa em Apto Twn/Dbl
(não inclui taxa de embarque)

INFORMAÇÕES E RESERVAS
SERVICE GLOBAL TURISMO
(11) 3572-8990
www.serviceglobal.com.br
R Galvao Bueno, 33 - 7º andar
Liberdade - Sao Paulo - SP
Passagem aérea partindo de São Paulo, Hospedagem no hotel Costa Norte Ingleses com café da manhã, Traslado Aeroporto/ Hotel/ Aeroporto, 1 City tour, 2 almoços, Guia local e Seguro viagem para o período.