信頼の品質と価格
Joia Lorena
ジョイア　ロレーナ　石井宝石店
SINCE 1972
Alameda Campinas, 1190　Fones: (55 11)
Jd. Paulista - São Paulo - SP　3885-4938 / 3885-4656
www.joialorena.com.br

DIRETOR PRESIDENTE
RAUL M. TAKAKI
JORNALISTA RESPONSÁVEL
TAKAO MIYAGUI

ニッケイ新聞
NIKKEY SHIMBUN

Rua da Glória, 332 - CEP 01510-000 - São Paulo - SP – Tel. (11) 3208-3977 – www.nikkeyshimbun.com.br

Restaurante MUSSASHI
Rodízio de PRATO JAPONÊS
SASHIMI (10~26 tipos)
SUSHI e Outros 90 itens a escolher.
R$ 31,49 ~ R$ 38,49
R. dos Estudantes, 28 - Liberdade
São Paulo - SP – (11) 3203-0900

ANO XV – Nº 3606　SÃO PAULO, SEXTA-FEIRA, 14 DE SETEMBRO DE 2012　R$ 3,00

反米デモ、8カ国に拡大

アルカイダ系関与か
米大使館を襲撃、治安部隊と衝突

【カイロ、ワシントン共同】イスラム教預言者ムハンマドを侮辱的に描く米国で制作された映像をめぐり、イエメンの首都サヌアで13日、数百人が米大使館を襲撃、中東の衛星テレビなどによると、治安部隊と衝突したデモ参加者1人が死亡、4人が負傷した。イランのテヘランやバングラデシュ・ダッカでもデモがあり、抗議行動はイスラム圏8カ国に拡大した。米下院情報特別委員会のロジャース委員長は12日、リビア北東部ベンガジで米大使ら4人が死亡した米領事館襲撃事件について「国際テロ組織アルカイダ系の顕著な特徴がある」と述べ、米中枢同時テロから11年の9月11日に合わせ、アルカイダ系組織が関与した可能性を指摘した。

13日、イエメンの首都サヌアにある米大使館の窓を割るデモ隊（ロイター＝共同）

オバマ米大統領は12日、リビア制憲議会のマガリエフ議長と電話会談し「（実行犯に）必ず裁きを下す」と明言した。

14日にはイスラム教の金曜礼拝があり、リビアとエジプトからチュニジア、モロッコ、スーダンに広がった抗議行動が今後、イスラム圏全域で大規模な反米デモに発展する可能性がある。

エジプトの首都カイロでは13日、抗議行動が3日目に入り、治安部隊との衝突が激化。12日夜から13日にかけては治安要員15人を含む数十人が負傷した。群衆は警察車両に放火、投石を繰り返し、治安部隊は警告射撃や催涙弾で鎮圧を図った。

同国のモルシ大統領は13日、「デモの自由は保障する」とし、平和的な抗議行動への支持を表明。大統領の出身母体、ムスリム同胞団は金曜礼拝後のデモを呼び掛けた。

サヌアでは、群衆が米大使館の外壁によじ登ったり窓ガラスを割ったりし、治安部隊が威嚇射撃。テヘランでは、イランと国交のない米国の利益代表部を務めるスイス大使館前で、デモ参加者が「米国を倒せ」「イスラム教徒は団結しよう」と叫んだ。

米政府は外交官をベンガジから退避させ、首都トリポリの大使館も最低限の要員に縮小。安全確保のため欧州から約50人の海兵隊対テロ部隊を派遣し、駆逐艦2隻をリビア沖に送った。

オバマ氏は12日、アフガニスタンのカルザイ大統領と電話会談し、暴動がアフガンに波及しないよう協調を確認した。

預言者侮辱の映像　米国で制作され、イスラム教の預言者ムハンマドを侮辱的に描いたとされる映像作品。米紙によると、ユダヤ系米国人が約500万ドル（約3億9千万円）の寄付金を集め、俳優約60人、制作スタッフ45人で自主制作したとされる。ムハンマドを軽薄で女好きな人物として描き、全編2時間のうち宣伝用の一部が動画投稿サイトに掲載されたという。

死亡の米大使、中東外交のホープ

【ワシントン共同】リビア北東部ベンガジの米領事館襲撃事件で死亡したクリストファー・スティーブンズ駐リビア大使（52）は、経験豊富な米中東外交のホープだった。

米メディアによると、リビア情勢に関する深い分析や知識にはオバマ大統領、クリントン国務長官も大きな信頼を寄せ、肩肘張らない性格で多くの人に親しまれていた。

「米外交の最良の部分を体現していた」（米外交専門家）と死を惜しむ声が広がっている。

カリフォルニア州生まれ。ロイター通信によると大学卒業後、モロッコでボランティアの英語教師などをした後、31歳で国務省へ。エジプト、サウジアラビアなどに駐在、カダフィ体制下のリビアでも2007－09年に次席大使を務めた。

カダフィ体制打倒を目指すデモが広がっていた昨年4月、反体制派の拠点だったベンガジに警備要員などと共に着任、その後トリポリ駐在の大使に昇格した。

危険を顧みない外交官ながら、任地の明るい未来を願う誠実な人柄だった。今夏、家族や友人に宛てた電子メールには「人々は以前より笑い、外国人にもかなりオープンになりました。これが続くことを祈りましょう！」とあったという。

次期首相にらみ5候補

自民党総裁選、きょう告示

【共同】自民党総裁選は14日午前に告示される。林芳正政調会長代理（51）が13日午前、立候補を正式表明。町村信孝元外相（67）、石破茂前政調会長（55）、石原伸晃幹事長（55）、安倍晋三元首相（57）と合わせ計5氏の立候補が固まった。

民主、公明両党との3党合意など谷垣禎一総裁が進めた路線継承の是非が争点。党内では衆院選で第1党に返り咲けるとの期待もあり「次期首相」をにらんだ論戦となりそうだ。26日に選出する。

選挙戦は国会議員票で優勢とみられる石原氏と、地方票が期待できる石破氏の争いを軸に展開するとの見方が党内で広がっている。

石原氏は13日、共同通信のインタビューに応じ、野田佳彦首相が谷垣氏との党首会談で「近いうち」の衆院解散を約束したことを踏まえ「首相は秋の臨時国会で解散する義務がある」と述べ、谷垣氏同様に早期解散を目指す考えを示した。

支持動向では、態度未定だった麻生、高村両派は安倍氏の支持を決定。伊吹派は事実上の自主投票とすることを決めた。

林氏は党本部で記者会見し「日本経済の再生を任せてほしい」と決意を強調。参院議員の立場での出馬に関しては「過去の慣例や既成概念にとらわれない自民党の新しい姿を象徴する候補として頑張りたい」と述べた。

5候補による総裁選は、麻生太郎総裁を選出した2008年9月以来。参院議員の総裁選出馬は、1971年に一定数の推薦人集めを候補者に義務付けるようになって以降は初めてとなる。

今回の総裁選は谷垣総裁の任期満了に伴い実施される。谷垣氏は石原氏との一本化に失敗し再選を断念した。

原発ゼロ「承服できぬ」

経団連会長が首相に電話

【共同】経団連の米倉弘昌会長は13日、政府が新たなエネルギー・環境戦略の原案に原発ゼロ目標を盛り込んだことに対し、野田佳彦首相に電話して「承服できない」と反対する意向を伝えたことを明らかにした。都内で記者団に語った。

米倉会長によると、電話は13日午前の約10分間で、野田首相は「これから（国民に）いろいろ説明していきたい」と述べたという。

米倉会長は、野田首相が原発ゼロ方針を強く支持しているかは「よく分からない」とした上で「取り巻く閣僚が選挙で右往左往している」との見方を示した。

米倉会長は、新戦略を決める政府のエネルギー・環境会議の上部組織である国家戦略会議の民間議員を務めている。

「会議でも幾度となく意見を言ったが、切迫した状況になり電話して懸念を伝えた」と説明。再生可能エネルギーや省エネルギーの技術水準を考えると、新戦略の原案に盛り込まれた2030年代の原発ゼロは「とてもじゃないが可能とは思わない」と述べた。

解散・総選挙を控える中で新戦略の決定を急ぐことへの異論も相次いだ。

新日本製鉄の三村明夫会長は政府の議論が「あまりにも泥縄すぎだ」と指摘。JXホールディングスの渡文明相談役も再生エネルギーの拡大が不透明な中で「（原発ゼロ目標を）決める必要はない」と話した。

米副長官、日本の原発ゼロに懸念

【ワシントン共同】米エネルギー省のポネマン副長官は11日、訪米中の前原誠司民主党政調会長とワシントンで会談し、日本が新たなエネルギー・環境戦略で目標とする「原発ゼロ」について「さまざまな懸念がある。意図せざる影響もあるだろう」と慎重な対応を求めた。前原氏が12日の記者会見で明らかにした。

日本と原子力協定を結んでいる米国は「原発ゼロ」を目指す新戦略に対し、原子力技術が衰退し安全保障上の問題にもなりかねないと水面下で懸念を表明しているが、米高官の具体的な発言が明らかになったのは初めて。

韓国議員、来月竹島へ

全会一致で議決、日本の反発必至

【ソウル共同】韓国国会の国防委員会は13日までに、同委員会所属議員が10月23日に国政監査を目的に竹島（韓国名・独島）を訪問する計画を全会一致で議決した。

李明博大統領が8月に竹島に上陸、日韓両国が対立を深める中、議員の訪問が日本の強い反発を招くのは必至だ。

国防委員会には与野党議員17人が所属しているが、このうち何人が訪問するかは不明。聯合ニュースによると、同委員会では2005年と08年にも竹島を訪れており、今回訪問すれば3回目となる。

竹島問題をめぐっては、日本政府が国際司法裁判所への単独提訴準備に着手。日韓双方が自国領土との主張を内外にアピールする広報活動を強化している。議員による訪問は実効支配を誇示する狙いもあるとみられる。

西宮中国大使が意識不明

東京 自宅近くの路上で倒れる

【共同】13日午前8時45分ごろ、東京都渋谷区松濤2丁目の路上で、西宮伸一駐中国大使（60）が倒れているのを通行人の女性が見つけ、110番した。西宮氏は意識不明で都内の病院に搬送された。

警視庁渋谷署などによると、事件性はなく、出勤途中に病気で倒れたとみられる。現場は自宅近くという。

西宮氏は11日付で駐中国大使に就任し国内で準備を進めていた。民間出身の丹羽宇一郎氏の後任として、沖縄県・尖閣諸島の国有化をめぐり対立が先鋭化する日中関係の立て直しに向けて手腕に期待がかかっていた。

森下洋子さんら5氏に世界文化賞

【共同】日本美術協会は12日、世界の優れた芸術家に贈る第24回高松宮殿下記念世界文化賞に、バレリーナの森下洋子さんら5人を選んだと発表した。授賞式は10月23日に東京都内で開かれる。賞金は各1500万円。受賞者は次の通り。

記者会見で森下さんは「一人が派手に踊れば良いというのではなく、全員で夢や希望、ロマンを与えるのが舞台芸術のすばらしさ。毎日1年生のような新鮮な気持ちで取り組んでいきたい」

南京での日中漫画展が延期

【共同】愛知県の大村秀章知事は13日の記者会見で、中国江蘇省の南京市で16日から開催が予定されていた両国漫画家による作品展などの交流事業を延期すると発表した。日本政府による尖閣諸島国有化の閣議決定の影響としている。

大村氏は、江蘇省側から県に「会場周辺でデモが発生し、不測の事態が起こる可能性を否定できない」と連絡があり、協議の結果、延期を決めたと説明。「大変残念だが、日をあらためて実施したい」と話した。

樹海

それが鞍馬天狗であれ月光仮面であれ、〝正義の味方〟に憧れた幼年期を送った人は多い。正義は絶対的に正しいというイメージだったが、大人になるに従い、それぞれの立場に正義があると分かり、むしろ「なにが正義か」と考え込むようになった▼「正義は行われる」。リビアで自国大使を殺されたオバマ米国大統領が発したその言葉を聞き、「また戦争か」と思ったのはコラム子だけではないだろう。「魔の9月」。大統領選をあと2カ月後に控えた微妙な時期に大使殺害…。しかも政敵共和党のロムニー候補は保守強硬で知られる。武力行使に繋がりやすい局面だ▼正義には、どこか「力で押付ける倫理」という雰囲気が漂う。「弱い正義」は様にならない。「目には目を、歯には歯を」という報復的正義の論理は今も健在だ▼当国のニュースでも殺人事件の被害者家族が「ジュスチッサを！」と叫ぶ場合、官憲がダメなら「自らの手で」という意味合いが強い。当地では〝正義のリンチ殺人〟、いわゆる「justiceiro」がかなり多い▼10年間で50万人が殺人事件の被害（08年1月29日付けエスタード紙）になり、その殺人事件の2％も解決されていない（07年11月2日付け同紙）となれば、「自分の手で」となるのも無理はない▼伯国最高裁の前には、先入観に捉われないことを象徴して目隠しをした女神が長剣を持つ有名な坐像モニュメントがある。司法の象徴だ。判決には強制力が伴わないと意味がないことがよく表現されている。〝軍隊〟すら持たない東洋の平和な国には、世界の弱肉強食な現実は想像すら出来ないかもしれない。（深）

ALFAINTER TURISMO
アルファインテル南米交流
Venda de Passagens Aéreas: NACIONAL e INTERNACIONAL;
海外＆国内旅行の航空券やツアー
Elaboramos Roteiros p/ Viagens Individuais e Grupos;
団体旅行から個人・グループ旅行プランのお手伝いをします。
Reserva de Hotéis no Brasil e no Exterior;
ホテル予約(ブラジル、海外)。
Fretamento de Vans, Micro-Ônibus e Ônibus;
マイクロバス、観光バス、ヴァンの予約。
Receptivo com Guia em Idioma Japonês e Inglês;
インバウンド(日本語、英語ガイドサービス)。
Serviço de Documentação e Vistos Consulares;
ドキュメント＆ビザ発給サービス。
SÃO PAULO sao@alfainter.com.br
(11) 2187-8989
TOKYO info@alfainter.co.jp
(03) 5473-0541
Visite nosso site: www.alfainter.com.br
ENDEREÇO: Rua AMÉRICO DE CAMPOS, 47A - LIBERDADE - CEP.01506-010 - SÃO PAULO - SP

聖州 06年並みの市街戦状態か

軍警とPCCが殺し合い 秘密裁判後に9人殺害

アウキミンは擁護するも

聖州軍警特別機動隊（ROTA）は、州都第一コマンド（PCC）関係の犯罪者たちが行っていたグループ内裁判の現場に侵入し、関係した9人を殺害し、8人を逮捕したが、PCCからの報復の恐れや誤認殺害もあったことから問題視する声も聞かれている。12～13日付伯字紙が報じている。リオでは収まったかに見えた暴力には暴力を――権力対ギャングの抗争だが、聖州では日に日に激しさを増している。

11日の事件現場

平和部隊（UPPs）を設置した2008年以降、リオでの警察とギャングの抗争は沈静化へ向かいつつあり、その分、目立つようになってきたのは聖州での軍警対PCCの抗争だ。

聖州の同機動隊とPCCは06年1～7月に抗争を行い、PCCが67人、ROTAが47人の死者を出す内戦状態となり、世界的ニュースになったことは記憶に新しい。その後、鎮静状態を保っていたが今年半ばから活発化し、7月までに軍警が殺害した人の数は61人を数え、昨年同月の29人から2倍以上の増加となっている。最悪だった06年より7人少ないだけだ。

発端は今年の5月28日、聖市東部のペーニャでROTAがPCCと銃撃戦を行い5人のPCC構成員を射殺した上にアイルトン・セナ高速道近くで逮捕した構成員を拷問死させたこと。これは6～7月に聖市や大聖市圏で多発した軍警に対する暗殺の原因になったと言われている。

この11日夕方頃にも、軍警とPCCとの銃撃戦が聖州ヴァルゼア・パウリスタで起きた。PCC関係者が秘密裁判を行い、21歳の男性が、PCCの構成員と思しき男性の妹（12）を強姦した容疑を裁いていた。

40人のROTAは裁判がひと段落したところを狙って、関係者が3台の車で立ち去ろうとした後を尾行し銃撃戦に発展した。その結果、4人が死亡、4人が逮捕された。ROTAは裁判現場にも侵入し、5人を殺害、4人逮捕した。その死亡者の中には、裁判の被告の男性も含まれていた。

この軍警の行為に対し、アウキミン聖州知事は12日、「殺したのは軍警に対して銃で反抗した人に対してだけであり、そうでない人は殺さずに逮捕したではないか」と軍警を擁護した。

だが、ROTAが裁判の被告も殺害してしまったことが問題視された。当初被告は、犯罪者たちによって処刑されたと見られていたが、強姦の被害者と見られていた少女が、裁判で強姦そのものを否定したことで無罪になっていたことを証言。ROTAの報告書で被告男性が警官によって殺されたことが明らかとなった。被告の男性に犯罪歴はなかった。

12日付けエスタード紙でブルノ・パエス・マンソ氏は「昨年8月から警察官18人が死んだ。5月の事件以来、PCCとの警察の抗争は激しさを増すばかり。警察が殺せば、仕返しに走り、暴力の螺旋上昇が起きている」と警告を発した。

東西南北

18日から銀行ストが全国的に行われることになりそうだ。13日夜に全国銀行連盟から出された給与の提案に銀行労働者らが強い不満を示したため。参加銀行やストの間の営業形態など詳細は現時点ではわかっていないが、銀行労働者組合は全国すべての銀行員に参加を求めている。全国の市長選前に滑り込むように行われるストだが、生活への影響が心配だ。

◎

13日付の本頁で報じたリオのファヴェーラ、シャトゥーバで起きた6青年の惨殺事件の一犯人ダニエル・ディアズ・セルケイラ・ドス・サントス容疑者（22）が逮捕された。同容疑者はかつて警察官で、運び屋の取り締まり担当として勤務していたという。同容疑者は容疑を否定しているが、被害者の青年を探しに来た親によって姿が確認されていた。リオのファヴェーラでの麻薬組織撲滅は進んでいるが、それを行っていた警察の犯行とは。

◎

サッカーの全国選手権でパルメイラスは13日もヴァスコに1―3で敗れ19位に後退。セリエA残留まで勝ち点が7点も不足する降格危機に陥った。この惨状を見かね、チローネ代表はフェリポン監督の更迭を13日に約束した。パルメイラスは7月にブラジル杯で優勝し、その際「首はしばらくつながった」とも言われたが、その後は低迷。02年W杯優勝監督にとって試練の時だ。

伯国の貿易は保護主義

米国がWTOに提訴か

米国政府が伯国の貿易方針を「保護主義的である」として、来週にも世界貿易機関（WTO）に告発する意向であることが明らかとなった。13日付エスタード紙が報じている。

伯国は4日、メルコスール外からの輸入品100品目についての関税を引き上げることを発表した。この政策により、約12％の税率が約25％に引き上げられる。WTOが定める税率の上限は35％であり、これは決して違法ではないとは伯国政府の認識だ。

だが、米国政府の通商に関する主要な大使マイケル・パンケ氏は世界の貿易状況の真逆を行くものとして批判している。パンケ氏によると、伯国政府がとった輸入関税引き上げは、貿易障壁を取り除いて行こうとするWTOのドーハ開発ラウンドに逆行し、開放を求める貿易市場やG20諸国との約束に反するものであるとしている。

米国は、伯国や亜国がとっている関税政策に他の新興諸国が倣うことを惧惧している。同氏は中国やメキシコ、ロシアに加え、伯国と亜国を除く南米諸国とは関税に関して良好な関係を築いていると強調している。

伯国はこの7月にも世界貿易研究機関から「2012年以降、世界で2番目の保護主義国」と指定され、国際商業会議所からも「G20諸国で最も閉鎖的な貿易をする国」と称されている。

「世界の経済状況がいまだに悪いのはたしかだが、伯国の政策は状況を悪化させるだけだ」とパンケ氏は語り、米国政府がWTOに掛け合うことで国際機構ぐるみでの圧力をかけることを示唆している。

これに対し、WTOの伯国代表のロベルト・アゼヴェド大使は「伯国は何の違反もおかしていない」と語り、他国にとって嬉しくない対策を行うことはどの国にだってあるという見解を示した。

なお米国自身も、ドーハ開発ラウンド締結を妨げる張本人だとして他国から批判されている。

自転車専用レーン拡張

パウリスタ通りからセー広場へ

今月23日に開通予定

聖市で増えつつあるサイクリストに朗報か―。今月はじめに開通したパウリスタ大通りの自転車専用レーンを、セー広場、サンベント駅周辺のセントロまで拡張する計画が進んでいる。

ルートは、コンソラソン大通りとの交差点からパウリスタ大通りを走り、メトロのパライーゾ駅を曲がってヴェルゲイロ通りを抜ける。リベルダーデ大通りに入ってセー広場近くのパティオ・ド・コレージオ、サンベント修道院、ラルゴ・ド・サンフランシスコを左にまたセー広場に戻るという道筋だ。

ヴェルゲイロ通りとリベルダーデ通りで現在バイク専用となっているレーンは、23日以降は自転車専用となる。

セントロ周辺は2・5キロで、ルート全体は14・3キロに上る。

専用レーンは日曜日と祝日のみ、午前7時から午後4時まで機能する予定だ。開通は当初15日を予定されていたが、23日に変更された。

この期日はジルベルト・カサビ市長が明言しているものだが、CET（交通技術公社）は、それまでに作業が完了するかどうかは不明だとしている。

聖市では4番目。1日と独立記念日の7日、8日の3日間で10万人が利用したという。

天気予報	9月	最高	最低	天気
サンパウロ市	15日	29度	18度	晴
	16日	32度	19度	晴
	17日	34度	21度	晴
海岸	15日	26度	17度	晴
	16日	26度	18度	晴
	17日	27度	19度	晴
内陸	15日	36度	23度	晴
	16日	37度	23度	晴
	17日	36度	23度	晴
日の出6:03　日の入 18:01				

外国為替市況
中銀サイトより
9月13日 4時現在
米ドル相場
売 2.0202 R$
買 2.0196 R$
円 相 場
売 0.0261 R$
買 0.0261 R$

イタケロン周辺地域

新道路建設、12日に着工

4億8千万レ弱を投資

聖市東部イタケーラ区のコリンチアンス新サッカー場「イタケロン」周辺の複合道路を建設する工事が、聖州政府の主導で12日に始まった。13日付アゴラ紙、オ・グローボ紙などが報じている。これらの工事が完成した暁には、東部地区全体の地価が上がるなど、都市再開発の端緒になると期待されている。

2014年W杯の開幕試合会場として予定され、建設が進む同スタジアム。この周辺地域（通称「フィエルゾン」）に道路を敷設することで、交通の便を改善することが目的だ。ほかにも歩道橋や道路の連結点を整えるなどの工事を行い、州政府は2014年3月の完成を目指している。

投資額は総計4億788レアル。内訳は州から3億4590レ、市から1億3230レが支出される。4月にジェラルド・アウキミン州知事、ジルベルト・カサビ市長がこの金額を発表してから約5カ月後、ようやく着工となった。

建設工事では、スタジアムの南を走るイタケーラ大通りと北を走るジョゼ・ピニェイロ・ボルジェス大通りをつなぐ両側二車線の高架道をつくることで南北をつなぐ。

また、ミゲル・イナシオ・クーリ大通りからこの新道路に続く道が敷かれ、メトロとCPTMのコリンチアンス・イタケーラ駅前には、幹線道路のドトール・ルイス・アイレス大通りに6メートル幅の広い歩道が整えられる。

また、エンジェニェイロ・アルデヴァン・マシャード大通りとミゲル・イナシオ・クーリ大通りの環状交差点を造成する予定だ。

アウキミン州知事は地域に多大な利益をもたらすものとし、「工事は厳しい管理下で進める」と宣言している。

同知事によれば、国際サッカー連盟（FIFA）は1時間に6万人をスタジアムに移動させる交通インフラを要求しているといい、「この複合道路が完成すれば1時間に10万4千人を運ぶことが可能になり、（試合後は）観客全員が40分後にはスタジアムから出られる」と話している。

また、同地域には道路だけでなくショッピングセンター、サンパウロ技術大学（FATEC）、バスターミナル、コンベンションセンターなども建設し、2014年3月までに完成させる予定だという。W杯を機に、地域のインフラ全体を改善させる考えだ。

ブラジルサッカー連盟（CBF）のジョゼ・マリア・マリン会長は「州政府は必ずFIFAの要求に〃忠実に〃応えてくれ、期限内に仕事を終わらせてくれると確信している」とコメントしており、全幅の信頼を寄せていると強調した。

開幕試合でブラジルと対戦するチームは未定だが、試合日は6月12日の予定だ。

(344)

彼女は考え込む。彼を傷つけたくはなかった。苦しめたくはなかった。彼が傷ついたのは夫婦だったから、苦しめたのは結婚しているのに他の男と、同じベッドに寝たからなの。

ある日、彼が嫉妬していることに気付いた。あんな大きな図体をして嫉妬するなんて、おかしいこと。あれ以来、ずっと気を付けてきたのに。これほど馬鹿げたことってあるかしら。自分の女が他の男と寝たって、何もあれほど苦しむことないと思うんだけど…。

彼女には理解出来なかった。ナシブさんが他の女と寝たいと言うなら、その女と寝て、その腕の中で眠ればいい。トニッコが他の女たちと寝ていることを彼女は知っていた。アルミンダ小母さんは、トニッコにはいろんな女がいるのだ、と言っていた。でも彼と寝るのも、ベッドで彼とたわむれるのも愉しいのなら、他の女を抱いてはいけないなんてどうして彼に言えようか。分んない。男の腕に抱かれて眠るのは愉しかった。

でも誰とでもじゃない。クレメンテのような、トニッコのような、ニーロやベビンニョのような、それにナシブさんのような素敵な男とだったら…。若い男から、もの欲しげな目を向けられ、微笑みかけられ、つねられたりしたら、どうして断ったり、拒んだりすることが出来ようか。お互い求め合っているんだもの。どうしてそれがいけないのかしら。男の腕に抱かれ、男の身震いを肌で感じ取り、唇を軽く噛みあい、呻き声の中に果てていく。愉しかった。ナシブさんが腹を立てるのは分る。夫のある女が他の男と寝てはいけないという法律があるのだから…でも男にそれが許されるのなら、どうして女に許されないのかしら。彼女はそのことを知っていた。でも抑えることができなかった。その時になると、欲望が先に立って、禁じられていることなど思い出しもしなかった。彼を傷つけたり苦しませたりしないように、出来るだけ気をつけていた。でもこれほど彼を傷つけ、苦しませるとは思ってもいなかった。あと幾日かしたら夫婦でなくなり、後にも先にも結婚の事実がなくなるというのなら、ナシブさんはなぜ怒っていなければならないのかしら。

彼女には好きなものが、とても好きなものがいくつかあった。まだあまり暑くならないうちの朝の太陽、冷たい水、白い渚、砂丘と海。サーカスや遊園地。そう、映画も好き、グァヴァの実もピタンガの実も、花も動物も好き、台所仕事も食べることも好き、それから街を歩くこと、笑うこと、しゃべること、どれも皆好きだった。お高くとまっているご婦人たちだけは好きになれなかった。一番好きなのは若いきれいな男に抱かれ、呻き声をあげ、溜息をもらす、それが好きだった。そしてナシブさんも好き。でもかれの場合は好きといっても違っていた。

カナダ
フォートマクマレー　オーロラ観賞ツアー

1日目＝サンパウロ→　トロント（カナダ）
グアルーリョス空港に集合。

2日目＝トロント→　フォートマクマレー
トロント到着後フォートマクマレーへ。ホテルへ移動。オーロラのスライドショーを観賞。午後10時、ホテル出発。オーロラ観賞用の建物へ。望遠鏡は自由に使えます。建物内は暖かく保たれております。観察中に天文学者がオーロラや星座の説明をしてくれます。ホテルには午前1時30分（予定）に戻ります。温かい飲み物とスナックは含まれております。

3日目＝フォートマクマレー
終日自由行動。（多数のオプションを用意しております。犬ぞりや、スノーシューイング、犬の飼育場を見学、オイルサンド見学、街での買い物等ができます）昼食をご用意しております。
夜は前日と同様の場所へ移動します。
温かい飲み物とスナックは含まれております。

4日目＝フォートマクマレー
終日自由行動。

5日目＝フォートマクマレー→　トロント
フォートマクマレーの空港へ移動します。
その後トロントへ向け出発。その後ホテルへ。

6日目＝トロント
トロントの市内観光をします。その後は自由行動。

7日目＝トロント
トロント空港へ。エアー・カナダのカウンターへ。
サンパウロへ向け出発。

8日目＝サンパウロ
グアルーリョス空港に到着。

2013年２月７日出発
US$２３９０（お一人様）　ツイン
US$３３９９（お一人様）シングル
＋航空運賃US$２０３７

お申込は　(11) 3208-3977

SCANDALIO lounge
世界で最高の夜をあなたに
5つの最適な調和された空間…
ダンスホール
スシバー付きのレストラン
バンガロー風のレストハウス
パーティー会場
スペシャルシート
豊富なオプションを、お楽しみ下さい。
どなたの口にも合う
極上のお食事を
用意しております。
快適で洗練された空間が、あなたを包み込む…
多くのエンターテイメントでお楽しみ下さい Tel.: (11) 2066-2700
Rua Coronel Diogo, 1199 - Aclimação - São Paulo - SP

旅のご相談は　CVCリベルダーデ支店で…　日本語で応対いたします
CVC LIBERDADE
ESPECIALISTAS EM REALIZAR SONHOS
Rua da Glória, 326 - Liberdade - São Paulo - SP
Tel: (11) 3209-0909

ウナギは「絶滅危惧種」

乱獲で個体数が激減

環境省指定へ　伝統の「うな重」も貴重品

【共同】環境省は、極度の不漁が続くニホンウナギを、レッドリストの「絶滅危惧種」に指定する方針を固めた。関係者が13日、明らかにした。開発による生息環境悪化や食用向けの大量漁獲が原因で、個体数の減少傾向が絶滅の恐れがあるレベルに達していると判断された。レッドリストには法的な規制力はなく、絶滅危惧種に指定されても漁獲や取引は制限されない。だが漁獲量の削減や禁漁を求める声が高まるのは確実で、資源保護が急務だ。関係者によると、ニホンウナギは「絶滅の恐れがある種（絶滅危惧種）」の3区分のうち、危険度が最も低い「絶滅の危険が増大している種（絶滅危惧Ⅱ類）」とする方向。

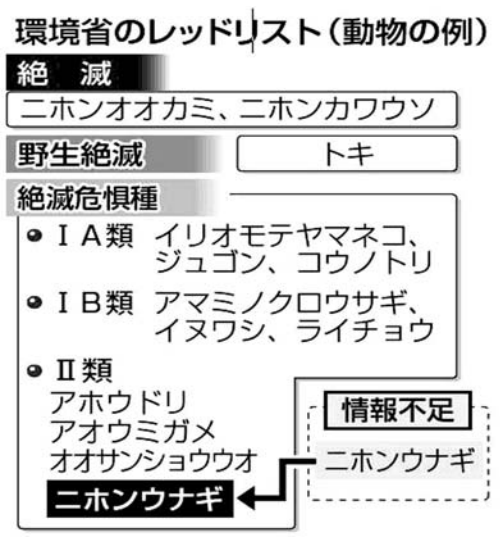

これまではレッドリストで「情報不足」と分類されてきたが、各地の漁獲量など最新の状況を検討し、絶滅の恐れがあるとの結果となった。

絶滅危惧Ⅱ類は「過去10年間もしくは3世代のどちらか長い期間を通じて30％以上の減少があったと推定され、その原因がなくなっていない」などが要件となる。

環境省はウナギを含む汽水・淡水魚類について、レッドリストの見直し結果を近く発表する。

水産庁などによると、養殖ウナギの「原料」となる稚魚のシラスウナギ漁獲量は年間10トン弱で、ピーク時の1960年代の約230トンから大幅に減少。河川などにすむ親ウナギもピーク時の60年代には3400トン弱の漁獲量だったが、近年は200トンを割るまで減っている。

専門家からは「ニホンウナギの資源は危機的な状況にある」として、親ウナギの禁漁とシラスウナギの漁獲量の大幅な削減などの資源保護策を求める意見も出ている。

【解説】ニホンウナギの減少は深刻化しており、研究者の中には早くから、資源状況や漁獲量の正確な調査や生態研究の強化を求める声があったが、水産庁などの対応は遅れた。重要な漁獲資源でありながら、国レベルでの資源量の推定はおろか、正確な漁獲量のデータすらないのが実情だ。

太平洋のグアム島近海で生まれ、日本、中国、韓国などに回遊してくるニホンウナギが「絶滅の恐れがある」とされるまで減少したのは、食用としての過剰な漁獲、つまり「乱獲」が主因だという見解が研究者の間でほぼ一致している。

また日本では、河口堰やダムなどの巨大な構造物がウナギの移動を妨げ、生息地となる河川や湖沼では、護岸のコンクリート化による環境破壊が深刻だ。ウナギへの脅威は乱獲のほかにも多数ある。

ニホンウナギの70％以上を消費する「ウナギ食大国」の日本には、絶滅危惧種指定を機としてウナギ資源の保護対策を強化するとともに、良好な河川環境の保全と再生を進める責務がある。

「奇跡の一本松」切断

陸前高田、防腐処理し永久保存

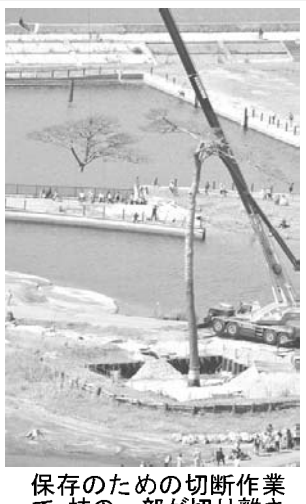
保存のための切断作業で、枝の一部が切り離された「奇跡の一本松」

【共同】東日本大震災の大津波に耐えた岩手県陸前高田市の「奇跡の一本松」が12日、保存のため根元から切断された。景勝地、高田松原の約7万本の中で唯一残った「震災復興のシンボル」。市は防腐処理し、来年2月には元の場所に戻し、立ち姿のまま保存する計画だ。

この日は地元住民らが見守る中、午前9時半前に作業を開始。作業員15人ほどが、切った枝が落下しないようクレーンのワイヤを枝に取り付け、高さ約27メートルの松を支えた。この後、すべての枝を切り落とし、高さ約19メートルより上の部分と根元をチェーンソーで切断した。

作業前の神事に参列した戸羽太市長は「われわれにとっては『希望の松』。今後も市民の支えになってほしい」と保存への思いを語った。

切断後は、運びやすいように幹を3分割した上で13日に愛知県弥富市のヤトミ製材に運搬。加工場で最終的に幹を9分割し、内部をくりぬく作業を実施。その後、京都市山科区の吉田生物研究所で、松に含まれる水分を樹脂に置き換える特殊な防腐処理などを施す。

枝は保存が難しいため、東京都港区の乃村工芸社が型取り後にプラスチックでレプリカを作製。根は別途保存を検討する。

来年2月には松を一つに組み立ててカーボン製の心棒を通した上で、コンクリートの基礎工事を施した元の場所に立てる予定。

市によると、保存処理には約1億5千万円必要。市は国内外に募金を呼び掛けているが、9月10日現在、目標額の約18％しか集まっていない。

内柴被告が無罪主張

準強姦、五輪金メダリスト

指導していた大学の女子柔道部員に遠征先で乱暴したとして、準強姦罪に問われたアテネ、北京両五輪の柔道金メダリスト内柴正人被告（34）は12日、東京地裁（鬼沢友直裁判長）の初公判で「合意の上で行為に及んだ」と無罪を主張した。

検察側は冒頭陳述で、内柴被告がコーチを務めていた九州看護福祉大（熊本県玉名市）女子柔道部の合宿に同行した際、女子部員ら数人と飲酒し、酔って気分が悪くなった被害者をホテルに連れ帰り、寝ている間に乱暴した、と主張。

起きた被害者が「何してるんですか」と大声で叫ぶと、テレビの音量を上げたり、口をふさいだりし、その後も被害者に事件を他言しないよう求めた、と指摘した。

弁護側も冒頭陳述し、「寝かせようとしたらしがみついて離れなかった」と反論。「途中で別の部員が被告を捜しに部屋に来たが、部員が出て対応し、その後も行為を続けた」と述べ、準強姦罪は成立しないとした。

起訴状によると、被告は昨年9月20日未明、東京都八王子市のホテルの部屋で、酒に酔って熟睡し、抵抗できない部員を乱暴したとしている。

今後、12月27日の結審まで7回の公判期日が指定されており、判決は年明けの予定。

被告は2004年アテネと08年北京の66キロ級で連覇。10年4月から九州看護福祉大でコーチとなり、現役引退後は客員教授に就任したが、昨年11月に懲戒解雇された。

翌月には全日本柔道連盟が指導者登録を停止し、柔道家としての活動ができなくなった。

内柴被告は閉廷後、弁護団を通じ「名誉のために、この裁判を最後まで闘い抜きたい」などとするコメントを出した。

コンゴで新種ザル

黄金の毛を持ち草食性か

コンゴで発見された新種のオナガザルの雌（コンゴの研究チーム提供）

【ワシントン共同】黄金の毛を持つ新種のオナガザルが、中部アフリカのコンゴ（旧ザイール）の森林に生息しているのをコンゴと米国のチームが発見し、12日付の米科学誌プロスワンに発表した。

アフリカでサルの新種が発見されるのは最近では珍しい。周辺は密猟によって野生動物の生息が脅かされており、研究者は「この美しいサルを保護活動のシンボルにしよう」と呼び掛けている。

首の周りに生えている金色と灰色が混じった毛

秋田の大吟醸が王座

ロンドンの日本酒品評会

【ロンドン共同】世界最大級のワイン品評会、インターナショナル・ワイン・チャレンジ（IWC）の授賞式が11日夜、ロンドンで開かれ、日本酒部門の最優秀賞「チャンピオン・サケ」に木村酒造（秋田県湯沢市）の「大吟醸　福小町」が選ばれた。

木村酒造を代表して式に出席した米山忠行事業部長（45）は「秋田の小さい酒蔵だが、日本を遠く離れたロンドンでこうした賞を得たことは本当に励みになる。今後、海外に展開していく弾みにもなると思う」と喜び

日本酒部門の最優秀賞「チャンピオン・サケ」に木村酒造（秋田県湯沢市）の「大吟醸福小町」が選ばれた

を語った。

同部門は日本国外で最大の日本酒品評会。海外での日本食人気を受け、2007年新設された。参加蔵元、銘柄数ともに年々増え、6回目の今年は、292蔵元の689銘柄が出品された。日欧の酒やワインの専門家ら38人が審査を担当した。

訪日ツアー、中止相次ぐ

中国、日本の尖閣国有化に反発

【北京共同】日本政府による沖縄県・尖閣諸島の国有化に対する反発が強まっている中国で、旅行会社が訪日観光ツアーを中止したり、予約受け付けをやめたりする動きが相次いでいる。

中国からの訪日観光客は2010年の中国漁船衝突事件や11年の東京電力福島第1原発事故で激減。今年は順調に回復していたが、日中関係悪化で再び落ち込めば、日本の観光業界に打撃となりそうだ。

中国の大手旅行会社「中国旅行社」によると、尖閣諸島の国有化問題が中国で大きく報じられた今月10日前後から訪日ツアーの予約客のキャンセルが相次ぎ、団体ツアーの出発を中止したケースがあるという。担当者は「新たな訪日ツアーは組めない状況だ」と話した。

オランダ、与党自民党が勝利

【ハーグ共同】12日投票のオランダ下院総選挙（定数150、比例代表制）は即日開票され、13日未明（日本時間同日朝）の選管集計（開票率約92％）によると、ルッテ首相が率いる中道右派の与党、自由民主党が41議席（前回選挙は31議席）を獲得し首位となるのが確実となり、首相は勝利宣言した。

「東洋一の大煙突」解体へ

【共同】JX日鉱日石金属と三井金属が共同出資するパンパシフィック・カッパー（東京）は12日、かつて「東洋一の大煙突」と親しまれた、佐賀関製錬所（大分市）の「第一大煙突」（高さ167・6メートル）を老朽化のため解体すると発表した。

煙突は製錬所開設の1916年に、銅製錬産業の課題だった煙害を防ぐために建設。当時は世界一の高さで、国内最大級の佐賀関製錬所の操業を支えた。

福岡の民放幹部が少女買春

【共同】福岡県警博多署は12日、少女にわいせつな行為をして現金を渡したとして、児童買春・ポルノ禁止法違反（買春）の疑いで九州朝日放送（KBC、福岡市）の報道制作局ディレクター吉村陽夫容疑者（51）＝福岡市早良区室見4の5の2＝を逮捕した。

逮捕容疑は2月12日午後、同市博多区のホテルで、16歳の私立高校1年の少女＝博多区＝にわいせつな行為をして、現金7千円を渡した疑い。

介護福祉士が小6乱暴容疑

【共同】福岡県警筑紫野署は13日、インターネット電話のスカイプで知り合った小学6年の女児（12）を乱暴するなどしたとして、強制わいせつと強姦致傷容疑で、北九州市八幡東区東山1丁目、介護福祉士有田祥悟容疑者（35）を再逮捕した。

再逮捕容疑は6月10日、福岡県内のカラオケ店で女児の体を触るなどし、7月16日には同県内のホテルで女児を乱暴してけがをさせた疑い。

ふるさとAGORA　地方ニュース

石川編

氷献上へ480キロ＝江戸時代再現

江戸時代の将軍家への氷献上を再現しようと、リヤカー付きの自転車で東京に向かっていたボーイスカウト県連盟津幡第一団（津幡町）は、目的地の加賀藩の上屋敷があった東大赤門（東京都文京区本郷）に大勢の関係者が見守る中、到着した。二十キロの氷は約百時間の『猛暑の旅』で六・四キロに縮小したものの、無事に届けられた＝写真。

第一団が来年に結成五十周年を迎えることを記念して企画。加賀藩の将軍家への、氷献上を再現するため金沢市を出発。旧街道を通って総走行距離計四百八十キロを四泊五日の日程で走破した。

氷を保存のためのおがくずを詰めた桐箱も自分たちで作った。

一行は公益財団法人ボーイスカウト日本連盟に会場を移して連盟の役員に献上を報告。氷はかき氷にして参加者に振る舞われた。

恐竜の歯の化石発見

金沢市増泉の会社員青木孝博さんは、白山市桑島の白山恐竜パーク白峰の化石発掘体験広場で、恐竜の歯の化石を発見した。担当する市地域振興公社地域振興課の加藤秀正課長補佐は「一般の方が恐竜の化石を発見するのは十数年ぶりで、非常に珍しい」と驚いている。

青木さんが見つけたのは、一億三千万年前に生息した体長二〇メートルの草食恐竜・オオアラシリュウの歯の化石。

戦争伝えるマツの傷跡

小松市の安宅住吉神社の裏手に、幹の一部を剥ぎ取られたマツが立ち並んでいると聞いた。太平洋戦争末期、マツから燃料用の油を取り出した「傷跡」らしい。

安宅住吉神社の北村嘉章宮司の案内で松林に入ると、いきなりハートのような形をした傷跡が目に入った＝写真。幹を剥いで中央部分に真っすぐ80センチほどの切り込みがある。

マツからどうやって燃料を取り出すのだろうか。北村宮司は、切り込みからにじみ出た松やにをマツの根とともに加熱すると、松根油ができると教えてくれた。当時、マツ200本分の松根油を作れば、飛行機を1時間は飛ばせると言われたそうだ。松根油作りに必要なマツの根を毎日、スコップで掘り起こしたという。70年近く前に刻まれた傷跡からは、今も松やにがにじみ出ていた。

「大トリックアート展」盛況

だまし絵の点数で北陸最大規模の「大トリックアート展」＝会場・金沢市武蔵町のめいてつ・エムザ八階＝の来場者が、三万人を突破した。

三万人目は、北九州市の小学校五年三嶋叶子さん。母の実家がある金沢市に帰省中で、両親やいとこら十人と来た。めいてつ・エムザの久内宏社長から記念品を受け取り「たくさん写真を撮りたい」と笑顔を見せた。

岩手編

伝統の滝沢鶏舞映像化へ向け撮影

約180年の歴史を持つ洋野町無形民俗文化財、滝沢鶏舞（写真）を映像で後世に受け継ごうと保存会は、踊りをビデオカメラに収めた。

中学生らメンバー約20人が、同町種市の東長寺などで仏前供養や墓供養の舞を行い、委託を受けたスタッフが撮影した。

保存会は踊りを受け継ぐ子どもたちが減っていることから映像を残し、伝承活動につなげようと町の助成を受けて今月からDVD化に取り組んでいる。

夏の成人式＝被災した田野畑で海上行事

東日本大震災で被災した岩手県田野畑村で、夏の成人式があった。昨年はできなかった恒例の海上行事も行われ、新成人は新たな門出を胸に刻んだ。

村緑地等管理中央センター（アズビィホール）であった式には、本年度中に成人する37人のうち31人が出席。代表の北海道教育大2年和山哲大さん（20）＝北海道釧路市＝は「くじけそうな時があっても、田野畑で学んだ教えを思い出し、前を向いていきたい」と誓いの言葉を述べた。式後、同村机浜から「サッパ船」と呼ばれる小型漁船4隻に分乗し、海に繰り出した。あいにく風が強く波は高めだったが、船頭の地元漁師が「人生もこの荒海のように山あり、谷あり。きょう皆さんは見事に試練を乗り越えた」と告げると、新成人は拍手で自らを祝福した。

イヌワシすくすく

秋田市大森山動物園からニホンイヌワシの卵を譲り受け、4月に卵の長距離移動では国内で初めてふ化に成功した盛岡市動物公園で、イヌワシのひな2羽のうち1羽が、育ての親鳥に負けない大きさにまで成長している＝写真。動物公園は「このまま元気に育ってほしい」と願い、成長を見守っている。

鎮魂の舞、薪能が2年ぶり復活

第35回中尊寺薪能は、平泉町の中尊寺白山神社能舞台で行われた。震災の影響で中止された昨年から2年ぶりとなる今回は、犠牲者の鎮魂と復興を祈願し、世界遺産登録を祝っての開催。かがり火に照らされた舞台で繰り広げられる幽玄の世界に、約800人の観客が引き込まれた。

同町出身の佐々木宗生さんが主役のシテを務めた能「誓願寺」、宗生さんの息子多門さんがシテの能「養老」、人間国宝の野村万作さん、萬斎さん親子の和泉流狂言「二人袴」が上演された。

食事でロコモ予防

骨と筋肉をつくる 運動とセットで健康長寿

「体を強くするためには、食事を手抜きしてはいけません」と話す中村耕三医師＝埼玉県所沢市の国立障害者リハビリテーションセンター

【共同】年を取ると、骨や筋肉、関節といった運動器の機能が老化する。衰えて介護が必要になった状態、また、そのリスクが高まった状態を「ロコモティブシンドローム」（運動器症候群）という。

日本整形外科学会は、ウオーキングや体操など予防のための適度な運動を勧めているが、ロコモの提唱者で東大名誉教授の中村耕三医師は「手を抜いてはいけないのが栄養です」と食生活の大切さを強調する。

ロコモ対策に重要な二大栄養素は、それぞれ骨と筋肉をつくるカルシウムとタンパク質。

日本女子大の五関正江教授（栄養学）は「高齢者の中には必要な栄養を取らず、やせすぎが問題になっている人も多い。適正な体重管理を心掛け、献立を工夫して、エネルギーや栄養素を過不足なく摂取しましょう」と話す。

日本女子大の五関正江教授（栄養学）

五関さんによると、カルシウムは牛乳が代表的だが、小松菜などの緑黄色野菜、ヒジキなどの藻類にも含まれる。乳製品、大豆製品は、カルシウムとタンパク質が同時に取れて便利という。

カルシウムの吸収を促進するビタミンDは魚類やキノコ類に豊富。不足すると、骨軟化症を引き起こす場合もある。魚類ではサケやサンマ、キノコ類ではシイタケやキクラゲがお薦め。

骨質を良くする栄養素として注目されているビタミンKは骨粗しょう症の予防にもなる。納豆、ホウレンソウに多い。

ビタミンB群の一つ、葉酸も骨質の低下を防ぐのに重要。ホウレンソウなどの緑色野菜や卵に含まれる。野菜や果物に多いビタミンCは、骨や軟骨に含まれるコラーゲンをつくるという。

運動と食事の組み合わせが重要な理由について中村耕三医師は「運動で刺激を与えれば骨や筋肉、関節は自然に栄養を求めるようになり、その運動に適切な食生活を組み合わせれば、運動器はおのずと強くなる。〈〈健康寿命〉〉は確実に延びる」と説明する。

◇ロコモ予防の献立

カルシウムやタンパク質など、ロコモ予防に必要な栄養素がれる献立を、日本女子大の五関正江教授（栄養学）に教わった。

小松菜と厚揚げの煮びたし

〈小松菜と厚揚げの煮びたし〉

【材料】小松菜、厚揚げ（各50グラム）サクラエビ大さじ〈〈1／2〉〉弱、だし汁〈〈1／2〉〉カップ、しょうゆ小さじ1、みりん小さじ1弱、砂糖大さじ6分の1

【作り方】

〈〈1〉〉小松菜を下ゆでし4センチに、厚揚げを食べやすい大きさに切る

〈〈2〉〉鍋にだし汁と調味料、厚揚げ、サクラエビを入れて煮る

〈〈3〉〉小松菜を入れ、ひと煮立ちさせる。

〈ニラ玉あんかけ〉

【材料】ニラ30グラム、サクラエビ大さじ1、卵1個、ショウガ少々。あんは、だし汁40cc、砂糖、しょうゆ各小さじ1弱、酢小さじ〈〈1／2〉〉、かたくり粉小さじ1

【作り方】

〈〈1〉〉フライパンに油小さじ2。刻みショウガを軽く炒める

〈〈2〉〉ニラ（約2センチ）とサクラエビを炒める

〈〈3〉〉溶き卵を流し入れ、火が通ったら器に盛る

〈〈4〉〉あんを火にかけ、とろみが付いたらニラ玉にかける。

ニラ玉あんかけ

〈ヒジキの白あえ〉

【材料】ヒジキ2・5グラム、サヤインゲン、ニンジン各10グラム、木綿豆腐20グラム、すりごま、各小さじ1、しょうゆ適量

【作り方】

〈〈1〉〉水で戻したヒジキをゆで、水気を取ってしょうゆ小さじ6分の1で下味を付ける

〈〈2〉〉サヤインゲンは塩ゆでして斜め切り、ニンジンは千切りにしてゆでる

〈〈3〉〉木綿豆腐をゆで、水を切ってすりごま、砂糖、しょうゆ小さじ〈〈1／2〉〉を加えすり混ぜる。〈〈1〉〉と〈〈2〉〉を加えてあえる。

ヒジキの白あえ

食育ふるさとレシピ

油あげとご飯 山の頂上をいただき

ふかふかジューシーな油あげのふくろに、おいしいご飯がぎっしり。「いただき」は鳥取県の弓ケ浜半島や、その近くで作られる。

ふかふかジューシーな油あげの形が三角で、鳥取県の大山という山の頂上に似ていることから名前がついたともいわれる。頂上は「いただき」ともいうから。

子どもたちが「次はいつ？」とわくわくして待っている。米子市の学校では1月の給食週間に登場した。

小学1、2年はひとつ、3～6年は大きめをひとつ、中学生は小1、小2サイズをふたつ。油あげをやぶらないように開いてコメをつめるのが楽しい。

（アドバイザー・米子市立学校給食センターの栄養教諭坂井恭子さん）

五代目蔵元の地酒コラム

ごだいめくらもとのじざけこらむ

135 酒蔵落語２０１２

今年も恒例の酒蔵落語が開催されました。

酒蔵は、秋から冬、そして春にかけて酒つくりをしており、その間は大変忙しいのですが、夏の間は、しぼったお酒をじっくりと寝かせているだけで、蔵自体は動いていません。

この夏の間の休みの蔵を利用して、地域活性化につなげるべく、酒蔵ライブなどを行ってきましたが、その中の一環として、ライブもいいけど、やはり酒蔵らしい、和風なイベント、という声も大きく、そんな中、三遊亭鳳楽師匠が、全国各地の酒蔵で落語をして歩いていると聞いて、お話をしたところ、岩手での開催はまだしていないことから、南部美人で酒蔵落語を始めさせていただきました。

昨年は東日本大震災の影響で、この酒蔵落語もできませんでしたが、今年は例年通り、開催できることになりました。

８０名以上のお客さんが駆けつけていただき、三遊亭鳳楽師匠の本格江戸落語に耳を傾け、落語で満足していただいた後は、三遊亭鳳楽師匠を囲み、南部美人の蔵出し原酒飲み放題の楽しい懇親会を開催させていただきました。

三遊亭鳳楽師匠も大喜びで、たくさんの地元のお客さんとふれあっていただき、即興で短い落語を披露してくれたり、楽しい一夜になりました。

また、来年もぜひ落語を、という声も大きく、ぜひこれからも毎年開催していきたいと思います。ブラジルにお住いの皆さんも、ぜひこの時期に日本に帰ってくることがあれば、酒蔵落語に参加してみませんか。

久慈浩介■昭和47年生まれ、岩手県出身。東京農大醸造学科卒業。現在、「南部美人」５代目蔵元として酒造り全般を担当する。冬は蔵にこもって酒造りをし、オフシーズンの春夏は全国各地を飛び回り南部美人と日本酒の良さを伝える「南部美人ライブツアー」を開催。年に数回、全国の造り酒屋の仲間達とフランス、アメリカ、カナダ、香港、台湾などで酒の会やセミナーを開催、日本酒の普及に努める。

Charles PIZZA GRILL
サンパウロ市内で最大のピザ店
☆４５０人収容可能　☆イベント用サロン
☆４０種のピザ（Sサイズ）
☆会社や団体の忘年会の予約受付中！
Reservas (11) 5585-1233　www.charlespizzaria.com.br
Delivery (11) 5585-9000　www.charlespizzaria-delivery.com.br
【営業時間】日曜日～木曜日＝１８時３０分～午前０時
金曜日と土曜日＝１８時３０分～午前１時
Av. José Maria Whitaker, 1785
Planalto Paulista - São Paulo - SP
運転手付き駐車場（１時間＝３レアル）

Dinho's
O ponto máximo da Carne
日系コロニアの皆さまへ
毎週金曜日に、寿司と刺身をどうぞ！
昼食、夕食ともに
海水魚、淡水魚をすべて取りそろえたブフェー
また毎週水曜日と土曜日は
前菜サラダ一式と、デザートまで含めた
グランド・ブフェー・フェイジョアーダ
――お待ち致しております――
AL. SANTOS, 45 - ☎ 3016-5333

Churrascaria LAÇO ACLIMAÇÃO
Tradição em Churrasco
サンパウロ１のシュラスコを
東洋の雰囲気溢れる町で
ア・ラカルテで
優れた産地の高級肉で
シュラスコをどうぞ
Rua Pires da Mota, 525 - Aclimação - São Paulo - SP
(Esquina com a Av. Aclimação)
Tel.(11) 3208-7455 / 3208-4602

Rua da Glória 326
subsolo
Liberdade
São Paulo
Tel. 3203 0624
www.kohii.com.br
kohii
珈琲
チーズもち
サンドイッチ
カプチーノ
マキアート
ツナサンド
タピオカアイス

日本食ならココで決まり！
伴 BAN
・Almoço・ 11:30 às 14:00 hs.
・Jantar ・ 18:30 às 23:30 hs.
R. Thomaz Gonzaga, 18 e 20
Liberdade - São Paulo - SP
(11) 3341-7748 / 3341-7749
定食も充実！
皆様のお越しをお待ちしております

旅への誘いはアイデア勝負

時間を制限、路地裏も
テレビ各局の紀行番組

【共同】旅は今も昔もレジャーの王様だ。テレビ各局では若者やシニア層を意識した旅・紀行番組が花盛りで、多彩なアイデアで勝負を繰り広げている。

「ヨーロッパ路地裏紀行」（ＢＳ朝日）の一場面。ロンドンの路地

▽ルール

スピード感を〈売り〉にしているのは「週末のシンデレラ　世界！弾丸トラベラー」（日本テレビ系、土曜夜）。「現地に1泊のみ」というルールが特徴だ。タレントや俳優に旅先でのプランを一気に体験してもらうことでテンションを高め、旅の感動をうまく引き出している。

旅先には、出演者が「一生に一度は行きたい」と憧れていた場所を選定。滞在時間はわずか30時間前後だが、ボリビアのウユニ塩湖など遠方でのロケにも積極的に取り組む。

現地では空から世界遺産を眺めたり、豪華な食事を堪能したりと、出演者の夢も次々にかなえる。荻野健プロデューサーは「旅番組がいろいろある中で、際立つルールを作りたかった。ぎゅっと凝縮しているから面白い」と語る。

ＮＨＫ総合「小さな旅」の一場面。旅人として出演する国井雅比古アナウンサー（右）

▽裏通り

テレビ番組で紹介されるのは、もはや名所や旧跡にとどまらない。4月に始まったＢＳ朝日の「ヨーロッパ路地裏紀行」（金曜夜）は、人々の生活が息づく路地裏にスポットライトを当てる。

毎回取り上げるのは、パッケージツアーでは訪れないような一本の通り。約2週間かけてじっくりと取材し、俳優の卵やミニカー店の店主ら、通りに住む人々の人生を浮かび上がらせていく。

江頭孝之プロデューサーは「欧州の方はお金持ちではなくても、豊かな生活をしている。時計に追われず、やりたいことをやるという生き方も提案できそうだ」。

▽暮らし

国内の旅番組も負けていない。ＮＨＫ総合の「小さな旅」は、アナウンサーが旅人となって日本各地をめぐり、四季折々の自然や素朴な暮らしを映し出している。

１９８３年に関東ローカルの「いっと6けん小さな旅」というタイトルで始まった長寿番組。落ち着いた番組内容が評判を呼び、２０１０年から全国放送が始まった。

「身近な風土と暮らしの輝き」がキーワード。地域の住民の声に静かに耳を傾けながら、何げない風景の中にある物語を紡ぎ出している。

アニメ「ルパン三世」のテーマ曲で知られる大野雄二の音楽も番組に彩りを添える。千野博彦チーフプロデューサーは「そこに暮らす人が積み上げてきた人生、その人だけが見つめている風景を大切にしたい」と話している。

医学を通して知った人間

作家の渡辺淳一さん　死という「無」の衝撃

「直木賞をとったころには、年に20本も30本も小説を書いていた」と話す渡辺淳一さん＝東京都渋谷区の事務所

【共同】「医学を学んでいなければ、僕は作家になっていなかったと思う」

科学者の理知的なまなざしと、あらゆる情念を受け入れようとする人間味―。作家、渡辺淳一さんが「人間を描く」という生涯のテーマと出合ったのは、札幌医科大医学部だった。

北海道に生まれた渡辺さんが同大に入学したのは１９５４年、２０歳の時。「医学生の第一歩として学ぶのが解剖学。僕はそこでとてつもない衝撃を受けた」と振り返る。

台の上にあおむけに横たわる遺体を、計6人で解剖していく。血管、神経、筋肉、骨…人体の構造は、すべて解剖学書に書かれた通りだった。

「すべての人間が同じなんだ。それなのに、個々の人は天と地ほど違う」。人間とはなんと複雑で、つかみどころがないのだろうという驚き、不安、そして感動が小説家としての原点となった。

その後の体験で、さらに人間への興味を深めていく。「解剖が終わると遺体をホルマリンの浴槽に入れなきゃいけない。入れないと遺体は確実に、あっという間に腐っていく」。いくら遺体に囲まれていても、少年のころ恐れていたお化けなど出ない。目の当たりにした死は、信じられないほどに「無」だった。

その分、思い知らされたのは「生のすごさ」。もともと短歌を詠むなど文学に親しんできたこともあり、心に芽生えた「生きている人間への猛烈な執着」を小説にぶつけた。例えば５７年、同人誌に発表した短編「葡萄」は、年配の男性の遺体を解剖した時の体験をもとに書かれている。

「胃を開けたらブドウの種がふた粒出てきた。その時、『なんといとおしいんだ』と思った」。ふた粒の種が男性が生きていた証しに思え、「その人の情感、切なさ、いっぱいの思いを書きたくなった」という。

医師免許を取得後、整形外科医として医療に携わりながら、小説を精力的に執筆。「光と影」で直木賞を受賞した７０年からは筆一本の生活を始める。

医師を辞めたのにはきっかけがあった。「小説・心臓移植」（後に「白い宴」と改題）の題材となった、札幌医大で行われた日本初の心臓移植手術、通称「和田移植」だ。

６８年、和田寿郎教授（当時）らの移植チームが、北海道小樽市の海岸でおぼれた２１歳の男子学生の心臓を、心臓病で入院していた１８歳の青年に移植した。

当初は「画期的な手術に挑むことはすばらしい」と思ったが、間もなく疑惑が浮上。男子学生は本当に脳死状態だったのか、青年は心臓移植が必要だったのか―。札幌地検が殺人容疑で捜査し、後に不起訴となったこの有名な移植手術への疑念を抱き始めたことで、大学病院に居づらくなっていった。同時に渡辺さんには、割り切れない思いもあったという。

「外科学が最も進歩したのは第1次大戦の後。戦地で負傷した人に強引な外科的処置をする『戦陣外科』の荒っぽさと実験的要素によって、近代外科が進歩したのもまた事実なんだ」

医学が本質的にはらむ「非倫理」と、結果としての進歩を人々が享受する現実。そんな矛盾を抱えながら生きるのも、渡辺さんの言う「人間」の姿なのだろう。

書斎で執筆する渡辺淳一さん＝東京都渋谷区の事務所

札幌医科大整形外科時代の渡辺淳一さん（中央）

近年では「失楽園」

わが社のカイゼン
現場が生む知恵
（神戸新聞より転載）

部署の壁越え　商品開発

総菜大手　フジッコ

神戸・ポートアイランドにある総菜大手、フジッコの本社会議室。顔をそろえたのは、技術者やパッケージ商品担当者、モニター調査担当、営業担当など部署が異なるメンバー約10人だ。新商品開発を目指し、活発に意見交換を行う。

「ここからヒット商品が生まれる」と、商品企画室の徳永憲彦豆関連商品グループリーダー（41）。「各部署の専門知識を生かしたアイデアが集まる」と説明する。

同社が横断チームによる商品開発を始めたのは、3年前。ヒット商品となったパック入り煮豆「やわふく」の開発がきっかけだった。同社は主力商品である煮豆の市場が年々縮小していたため、4年前に約2千人を対象に煮豆の市場調査を実施。「袋のまま保存できない」「賞味期限までに食べきれない」という声が集まった。少子高齢化や核家族化による家族形態の変化に対し、内容量が平均160グラムある家族向け商品が敬遠されていた。そこで、同社は「食べきれる量」をコンセプトとした新商品開発のため、初の本格的な社内横断チームを立ち上げた。

社内の部署を越えた横断チームによる商品開発は、コンビニエンスストアなどが取り組んできた手法。多彩なアイデアと迅速な商品化が利点として挙げられている。

新しい煮豆商品を考えるにあたり、横断チームは、容器をビニール袋から、小分けにしたプラスチックへの変更を検討。だが、製造コストは約2倍かかることが判明した。営業側は「煮豆は副菜。1カップ100円を死守すべきだ」と訴えた。コスト削減の声に対して、技術側が不良品の出にくい容器を選び試作を重ねた。半年後、新容器が完成した。「従来は少なくとも1年かかっていたので、半年の開発期間は異例のスピード」と徳永リーダー。「やわふく」は若い女性にも支持され、病院やコンビニなど新たな販路も広がった。

その後、女性社員による横断チームも発足し、昨冬にはコラーゲン入りの鍋つゆがヒットした。徳永リーダーは「技術者と営業担当の意見がぶつかることもあるが、そこにヒットのヒントがある」と話す。壁を越えた自由な議論が、ヒット商品を生む。

〈データ〉

１９６０年、とろろ昆布メーカー「富士昆布」として創業。業務拡大に伴い、８５年に社名変更した。近年は昆布や煮豆だけでなく、デザート事業にも進出。２００９年3月期の売上高は約498億円。従業員はグループ全体で約2千人。

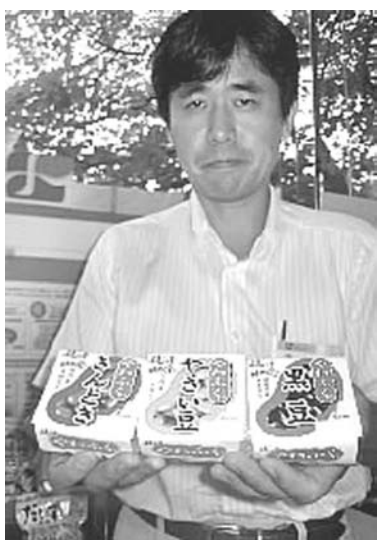
初の社内横断チームが開発したヒット商品「やわふく」。食べきりサイズが支持された＝神戸市中央区港島中町6、フジッコ本社

カイゼンのポイント

自由な議論でアイデア多彩に
製品化もスピードアップ
女性開発チームも誕生

連綿と続く精神文化
命の循環と永遠性を象徴

【共同】石川県輪島市。伝統ある輪島塗の工房に、張り詰めた空気が漂う。ベテラン塗り師の中田文夫さんの手で、下地に朱漆が塗られた瞬間、小さな椀は命を吹き込まれたように艶やかな光沢を放ち始めた―。縄文時代から9千年もの間、日本列島に住む人々の精神文化と密接な関係を持ち続けてきた朱色。この鮮烈な色の歴史をさかのぼる。

▽世界最古

２０００年夏、赤色顔料のベンガラを使った朱色の漆装飾品が、北海道函館市の垣ノ島Ｂ遺跡の土壙墓から出土。約9千年前の縄文時代早期のもので、世界最古の漆製品と判明した。日本列島では当時から朱色が特別な祭祀的意味を持っていた、という見方が考古学者らから出された。

「彼らは命の再生と魔よけを祈って、死者に朱色の装飾品をささげたと考えられます」。東京芸大で漆芸を研究する三田村有純教授はそう話し、推論を展開する。「縄文人にとって朱は、生命、太陽、血、炎を象徴する神聖な色だったのではないでしょうか」

▽生命の色

山形県の押出遺跡や福井県の鳥浜貝塚から出土した縄文土器には、朱漆を下地にして黒漆で渦模様を描いたものもある。三田村教授は、縄文人が朱を黒で、あるいは黒を朱で封じ込めることで、生と死、明と暗の循環、永遠性を表現しようとしたとみる。

「その自然観は今も連綿と受け継がれている。日本人は『漆黒の闇』や『漆黒の髪』に美を感じる感性を持っている。朱はハレの日におめでたい色として使われ、私たちに根源的な活力を与えてくれる生命の色です」

▽永遠性

中世以降、朱の漆器は全国の幅広い層に普及した。それらの器が、時を経ても表面が艶めき、ぬくもりと奥行きのある色を発することに、しばしば驚かされる。

石川県輪島漆芸美術館の四柳嘉章館長によると、漆の成分が作る強靱な膜は、紫外線が当たらない限り数千年たっても劣化しないという。確かに、各地の縄文遺跡から出土する朱色のくしや腕輪など漆製品の多くは、鮮やかに輝いている。

「縄文人が朱と漆を結び付け、現代に引けを取らない技術で優れた塗料を作って朱の永遠性を獲得していたことは驚嘆に値します」と四柳館長。

生活様式の変化で、朱漆の器を使う機会は減っている。だが四柳館長は訴える。「政治や経済が停滞している今のような時代こそ、朱の漆製品と共に歩んできた文化を見つめ直すことは、古来の感性や活力ある社会を取り戻す一つのきっかけになると思います」

朱漆　食器や装飾品などに塗料として使う赤系統の漆。漆の樹液を精製し、水分をほとんど取り除いて透明度を高め、顔料としてベンガラ（酸化第二鉄）や水銀朱（硫化水銀）を混ぜる。顔料の質や粒子の大きさなどにより色調に差が出る。国内では、縄文時代早期から顔料にベンガラが使われ、縄文時代中期の終わりか後期の初め以後は水銀朱も使われるようになった。

ベテラン塗り師の中田文夫さんの手で朱漆が塗られる輪島塗の椀＝石川県輪島市

北海道恵庭市のカリンバ遺跡から出土した縄文時代の漆塗りのくし。約3千年前の朱がいまも光沢を放つ（恵庭市教育委員会提供）

1796（寛政8）年に作られた朱塗りの漆器＝石川県輪島市

海でのクラゲ対策
命にかかわる場合も

【共同】海で遊ぶときはクラゲ対策も万全にしましょう。クラゲが出るのはお盆すぎと思われがちですが、種類によっては春ごろから発生しています。

クラゲに刺されると患部が腫れあがったり、高熱が出たりするだけでなく、命にかかわる場合も。女性や子ども、敏感肌の人の場合、被害が大きくなることがあります。

刺されないためには、風の吹きだまりに近づかず、何よりも肌を露出しないこと。水着の上にTシャツやラッシュガード、ウオーキングタイツを着用しましょう。

露出してしまう部分には、日焼け止めやワセリンなどを厚めに塗っておくと、クラゲの毒針が届きにくくなります。

「父ちゃん頑張るから」

自責の念と憤り、今も 避難先で思い詰める老漁夫

【共同】潮焼けた手を合わせ、毎朝２人の遺影に向かって頭を下げる。「すまんかった」と―。東日本大震災による津波で家族を亡くしたことへの自責の念。沖に出て守った船まで東京電力福島第１原発事故に奪われた憤り。「骨をうずめる」と決めた避難先で今も思い詰める漁師がいる。

福島県浪江町の桜井悦守さん（７０）は今年７月、避難先のいわき市小名浜に借金で土地と墓を買い、長男（５１）と新居を構えた。妻美喜子さん＝当時（７１）＝と長男の妻＝同（４８）＝の骨つぼにひとつかみ、故郷の土を入れた。

真新しい仏壇。毎朝欠かさず供える温かいご飯と茶。間に合わせの祭壇で迎えた初盆から１年たち「一安心というか、一区切りついたのかな」。

津波で壊滅した上、警戒区域に設定された故郷には、一度も戻っていない。「思い出したくないし、２人は骨になってそばにいるから」と言う。

昨年３月１１日。「波が引けば船は転覆する」と、とっさに沖へ出た。脳梗塞を患い、車いすの美喜子さんら２人を自宅に残したまま。

１８歳のとき、三陸沿岸を中心に犠牲者を出したチリ地震津波を経験したが、地区に被害がほとんどなかった記憶があだになった。自宅は浜から約３００メートル。「津波、ここまで来っかな」と聞く長男の妻に「大丈夫だと思うけどなあ」と答え、家を出ていた。

霧が包むように岸辺が波しぶきで白く染まり、数キロ南の第１原発の建屋を波が覆い隠すさまを、沖でなすすべもなく眺めるしかなかった。

「死ぬまで背負っていかなくちゃなんねえ」。翌朝、土台だけになった自宅の跡地でさめざめと泣いた。

２人が遺体で見つかったのは、約１カ月後に初めて大規模捜索が始まった直後。「おやじは顔見んな。見せらんねえ」と、桜井さんの心労を気遣った長男らだけで対面。「５０年連れ添ったかみさんと別れっときに、顔も見られない悲しみあっか？人間これ以上の苦しみあっか？」

すぐに捜索していれば助かる命はあった。地区の区長（６９）は津波直後、うめき声を頼りに、がれきの下から女性を救助している。なぜ置き去りにされたのか。桜井さんは浪江町遺族会の一員として、東電の責任を追及していくつもりだ。

長靴とカッパズボンの海一筋の人生。家族を亡くしてまで守った船は、港が警戒区域となり見回りできないまま行方不明だ。「沈んだのか、流されたのか」。東電は「賠償の対象」としているが、一向に話は前に進まず、いらだちも募る。

「父ちゃん、頑張るから。命ある限り闘うよ」。２人にいい報告をするため、線香をあげながら語り掛けている。

原発事故でチョウに異常 琉球大チーム調査が発表

【共同】東京電力福島第１原発事故による放射性物質の影響で、チョウの一種「ヤマトシジミ（写真）」に遺伝的な異常が出たとする調査結果を琉球大の大瀧丈二准教授（分子生理学）らの研究チームがまとめ、このほど英科学誌電子版に発表した。

ヤマトシジミは人が生活する場所に多く生息する。チームは昨年５月と９月、福島県内のほか茨城、東京など計１０カ所で採集した。

５月に集めた成虫１４４匹から生まれた卵をふ化させて育て、孫の世代まで調べたところ、いわき市や広野町など福島県内のチョウは、子の世代で死ぬ確率がほかの地域に比べ高かった。線量が高い地域ほどオスの羽のサイズが小さくなっていた。子の世代では全体の約２割で羽の配色パターンや斑点の数などに異常があり、親の世代よりも１・５倍高い発生頻度だった。９月に採集した成虫約２４０匹では、子の世代の約５割で異常が見つかった。

事故による放射性物質の影響がほとんどないとみられる沖縄のヤマトシジミに低線量の被ばくをさせた実験では、同様の異常が出た。

大瀧さんは「昆虫は低線量の放射線に強いと言われていたが、ヤマトシジミは弱いことが分かった。事故が周辺の自然に影響を与えているのは間違いない」と話している。

秋空高く、獅子昇る

藤崎八旛宮例大祭始まる

【共同】藤崎八旛宮例大祭が１３日、熊本市中央区井川淵町の同宮で、恒例の「獅子飾卸［しかざりおろし］」を皮切りに始まった。熊本新町獅子保存会（八木君江会長、約６０人）が市無形民俗文化財指定の獅子舞を華やかに披露した。

赤の雄獅子と黄色の雌獅子が、神前でのみ舞う厳かな「天拝［てんぱい］の舞」と、花の回りで戯れる華麗な「牡丹［ぼたん］の舞」を披露。笛やドラの囃子［はやし］に合わせて獅子頭を勢い良く振り回す姿に、観客らは盛大な拍手を送った。

宇宙ごみ対策で日米協力

監視データ共有 ５０万個以上が周回

【共同】宇宙空間を漂うごみが人工衛星などに衝突する事態を避けるため、レーダーなどで観測した宇宙ごみのデータを共有し、監視を強化することに、日米両政府が合意したことがこのほど分かった。

宇宙開発の障害となりかねないほど増え続けるごみに対処するのが狙い。運用を終えた人工衛星が地球に落下するような事態には、早急に落下地点を割り出し、地上の安全にも役立てる。

役割を終えた衛星やその破片など、地球を回るごみは５０万個以上といわれ、運用中の衛星にぶつかる可能性や、国際宇宙ステーションの飛行士を危険にさらす恐れが強まっている。

日米は監視精度を上げるため、互いが持つ情報の共有化を進める方針。日本は米国に比べ、態勢の整備が遅れているが、宇宙ごみを監視している望遠鏡やレーダーのデータを提供するほか、地上から把握できていない小さな宇宙ごみを発見するための新たな技術開発を急ぐ。

人工衛星の落下は安全保障上の問題と捉え、自衛隊が保有するミサイル探知レーダーの活用も検討。宇宙ごみを減らすための国際的なルール作りに向け、日米が協力して交渉に当たる。

宇宙ごみは、事前に衝突の危険を察知できれば、衛星やステーションの軌道を変えることで回避できるが、衝突回避のための取り組みはほとんど米国が担っているのが現状だ。米軍は直径１０センチ以上の宇宙ごみを常時追跡し、情報を世界各国に提供している。ただ、１０センチより小さいものは位置や軌道を正確に把握できていない。

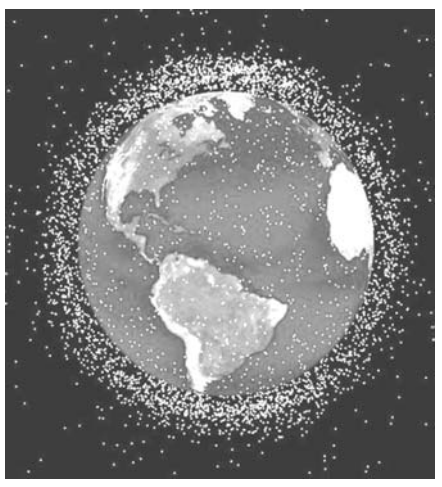

比較的低い軌道にある宇宙ごみの観測データ（ＮＡＳＡ提供）

北極海航路を本格検討

国交省、コスト削減に期待

【共同】国土交通省はこのほど、欧州への商業航路として、地球温暖化の影響で海氷が減っている北極海を通るルートの本格利用を目指す検討会の初会合を開いた。北極海航路は、スエズ運河を経由する南回り航路の約６割の距離で、コスト削減への期待は大きく、本年度内にも課題を整理し、対策を検討する。

海洋政策研究財団によると、北極海の氷の面積は、２０世紀後半の７００万平方キロから、２００７年には４２０万平方キロまで減少。昨年、北極海を通った商業船は、国内外で少なくとも１７隻あり、増加傾向にある。

横浜港からドイツのハンブルク港に向かう場合、スエズ運河やマラッカ海峡を経由する南回り航路は約２万１千キロ。ベーリング海峡を通って北極海を経由した場合、約１万３千キロまで短縮できるという。

ただ北極海を通れるのは夏場の７～９月が中心で、その場合でも砕氷船の先導が必要。国交省は「コスト面でどこまで有利か検証が必要だ」と指摘し、悪天候時の避難先や気象観測システムも未整備で、課題は多い。

同財団の加藤隆一海技研究グループ長は「北極海航路が本格化するのは温暖化がさらに進む２０３０年ごろ。その時に備え、氷海の航海経験を持つ人材の育成を進める必要がある」と話している。

ガリンペイロ体験記

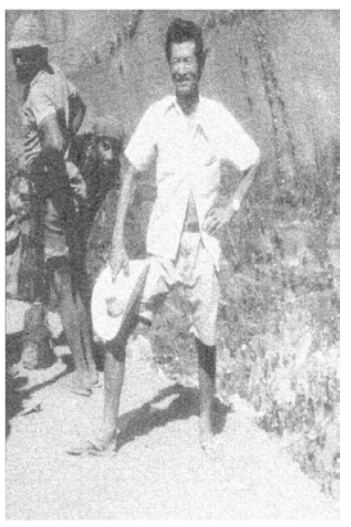

杉本有朋

第一四話　商店街と広場

小型飛行機が降りられる、四〇〇メートルの舗装をしていない滑走路が東西に走っている。幅は七〇メートル、その両側の北に官庁、銀行があり、南側が商店街になっている。大勢のガリンペイロが何時もその滑走路を横断するので、飛行機が降りるときはサイレンを鳴らして警告する。それでも犬等が走り、山羊たちがうろうろする。着陸中の車輪に引っ掛け飛行機はトンボ返り大破する。パイロットは命がけで着陸せねばならない。八三年までに一〇機の事故があった。八三年の中頃、矢張り着陸中の車輪にガリンペイロがぶち当てられ即死した。それから飛行場は移転され、現在はその滑走路が長い長い広場になっている。サーカス団がやって来て興業し常設テレビが三カ所出来、野外シネマ館が毎夜ポルノ映画を上映してガリンペイロたちの慰安の場になっている。その横に国旗掲揚台があり、毎朝八時に国歌を吹奏して朝礼が行なわれる。大勢のガリンペイロたちは帽子を胸に当て、この時ばかりは神妙な顔つきで国歌を聞く。その後色々と訓辞があり国政のニュースが知らされる。終わると蜘蛛の子を散らすように商店街に吸収される。一五〇余りの商店は主に食料雑貨商で、残りは肉屋、衣類店、金物店、機械類の部品店などがある。

他のマトグロッソ州あたりの採金場近くの商店は商品の輸送運搬の条件が悪く、店主たちはそれに便乗して品物の値段を法外に吊り上げる。普通の値段の五、六倍、品物によっては一〇倍にも吹っかける。その点セーラペラーダはコールデナッソンが目を光らせ、公定価を決めている。その後色々に政府直轄のスーパーマーケットのコバール（国営日用雑貨販売機構）があるので、主食品の米、塩、砂糖等は近郊の町やマラバ市あたりより安い状態である。

第一五話　採金場への輸送機関

金脈が発見されると、先ず小型飛行機が来る。小型飛行機で人夫を運び品物を細々と運搬する。しかし飛行運賃を払えるような裕福なガリンペイロは僅かである。大部分のガリンペイロは密林の中を毒蛇に噛まれ、猛獣に追っかけられながら採金場にやってくる。

幸いにもセーラペラーダは農場主ゼネジオ氏の牧場だったので、幹線道路に通じる道があり、山奥の金鉱に入るような苦労はなかった。しかし、筆者が入った一九八一年はあまりにも入山者が大勢になりすぎ、食料補給が間に合わず、略奪暴動の混乱を恐れた政府が新入者を禁止していた。そのため密入山を決め、道路を迂回して密林に入った。けもの道を山刀で葛を切り払い、沼地に足を取られ毒蛇を警戒しながら、五〇キロの山道を丸一昼夜寝もせずに歩き通した。今では道路を拡張し大型トラックが走れるようになり、マラバ～カラジャス間の幹線道路一六地点に出る。マラバ市まで一一六キロを意味する。ここに州政府の税務出張所があり関門警察署がある。遮断機があって常時入山者をコントロールしている。この遮断機から採金場までは三五キロである。大型トラックが入れるようになって食糧補給も心配なくなり、物価もぐんと下がった。

人夫輸送は未だにがたがたトラックである。荷台に板の腰掛けを一〇列作り、一列に六名座り六〇名すしづめに満載する。身を縮めて一時間以上もガタガタ揺られ、腰の痛さをこらえ埃で顔は真っ黒になり並大抵ではない。しかし密林を歩く思いに比べれば、こんな楽なことはないという顔をしてガリンペイロは乗っている。五、六万人のガリンペイロの輸送に当たるトラックが、発着所の広場に常時三〇台並んでいる。一六地点行き、マラバ行き、インペラトレス行きと三〇分毎に出て行く。大資本のバス会社が路線乗り入れを虎視眈々と狙っている。組合組織もないトラック運転手仲間だが、強力なボスがおり采配を振るっている。一車たりとも勝手に入らせず、彼の許可なく採金夫を運ばせない。大資本家といえども猛然と立ち向かう。必然運送権利が発生し、トラックの売買にはその権利が上乗せされる。

（７６）

RESIDENCIAL BELLA VISTA Suites

・家具付の48部屋
・ケーブルテレビ インターネット完備
・地下鉄近く
・お部屋の清掃
・リベルダーデ区の日本食レストラン近く
1泊：145レアル 朝食付き*1
月額：2610レアル*2
R. Conde de São Joaquim, 211
Bela Vista - São Paulo - SP
Tel: (11) 3101-5222
www.bellavistasuites.com.br
*1：お一人様のお値段です
*2：お一人様のお値段で、朝食は付きません
予告無く価格が変更される場合がございます。ご了承下さい。

バーシ法律事務所
BASSI AGÊNCIA DE DESPACHO S/C LTDA.
外国人登録、ビザ・永住権手続き等
- Contrato de Trabalho (Temporário e Permanente) - Visto Consulares
- Prorrogação de Prazo (Turista e Temporário) - Passaporte Brasileiro
- Naturalização - Carteira de Identidade de Estrangeiro (1ª e 2ª Via)
- Certidões do Fórum e Cartório
Tels: (11) 3115-0292 / 3115-0178 - Fax: 3102-6122
Pça. da Liberdade, 118 - 1º andar - Conjunto 13
Liberdade - São Paulo - SP

Harada Advogados Associados
原田法律事務所　お気軽にご相談下さい
R. Dr. Thirso Martins, 100 - 6º and. - Cjs. 608, 609 e 610
CEP 04120-050 - Vila Mariana - São Paulo - SP
Fone/Fax: (11) 5574-1040
harada@haradaadvogados.com.br
www.haradaadvogados.com.br

吉田サムエル法律事務所
弁護士 吉田 正徳 サムエル
Dr. SAMUEL M. YOSHIDA
ADVOGADO
Avenida Brigadeiro Faria Lima, 426
CEP 05426-000 - Pinheiros - São Paulo - SP
Tel: (11) 3813-9333 - Fax: (11) 3031-7425
E-mail: samuel.yoshida@uol.com.br

Tranquilidade é Tokio Marine Seguradora.

TOKIO MARINE SEGURADORA
NOSSA TRANSPARÊNCIA, SUA CONFIANÇA

風呂のカデンです
OFURÔ É KADEN

足湯 ESCALDA PÉS
電気湯沸器用アウトマチコ、温度調節、空炊き防止
Elétrico, Gás
Assistência Técnica
São José dos Campos
Tel. (12) 3933-5668 / 3933-6542
Liberdade
Tel. (11) 3208-1456 / 3277-6819
www.kaden.com.br

本場のスペイン料理
Restaurante DON CURRO
www.restaurantedoncurro.com.br

★たこ、えび、貝類のおいしいパエリア
★伊勢えび、その他高級魚の刺身
★水槽から生きた伊勢えびをお選びください
★ご家庭に宅配も致します
★火曜から土曜は昼食と夕食 日曜は昼食のみ　月曜・定休
DELIVERY
Rua Alves Guimarães, 230
Pinheiros - São Paulo - SP
(Estacionamento próprio com manobrista)
Fone: (11) 3062-4712

東洋食品店
新鮮な干蝦（ホシエビ）、新米、いりこの大・中・小、カラスミ、美味しく安い弁当、産地よりの新鮮な野菜、麹（こうじ）、よもぎ餅、生切り餅が入りました。
どうぞ御来店下さい！
エスツダンテス街三十八番
電話 三二〇九・八八三〇

パナソニック

白物家電の製造拠点が完成

ミナス州エストレマ市に冷蔵庫、洗濯機の製造へ

日本の大手電気メーカー、パナソニックの現地法人であるパナソニック・ド・ブラジル（村上廣高社長）は１２日、ミナス・ジェライス州エストレマに建設していた白物家電工場の開所記者会見を同工場で行った。聖州サンジョゼ・ドス・カンポス（乾電池）、アマゾナス州マナウス（テレビ、デジカメ、電子レンジ）に次ぐ国内３番目の工場で、冷蔵庫と洗濯機を製造する。村上社長は「ブラジルは非常に有望な成長市場。今後３年間で生産規模を拡大していきたい」との考えを示した。

冷蔵庫を囲む村上社長（右）とCMに起用された女優でテレビ司会者のフェルナンダ・リマさん

エストレマ工場はパナソニックにおける南米初の白物家電の生産拠点として昨年４月末に竣工式が執り行われ、建設が進められてきた。総敷地面積１７万平方米、投資金額は２億レアル。今月５日から冷蔵庫の生産が開始されており、現在約１４０人の職員が従事する。将来的に４００人程度まで増員する。洗濯機の製造開始は来年５月ごろとなる。

開所セレモニーでの鏡割りの様子。右から５番目がアナスタシア・ミナス州知事

同社は「エコアイデア工場」を標榜し、雨水を貯蔵する地下タンクの設置、二酸化炭素の排出を押さえる設備の充実化等、環境への負担の軽減を考慮した設計となっている。

セルゲイ・エポフ白物製品部長は記者会見で、製造される冷蔵庫のエコ性能を説明。「従来のAランク基準からさらに３３％の節電機能を備えている。ここまでの性能のものは業界でも初めて」と自信を見せた。

村上社長は「ブラジルを成長が見込める非常に有望な市場と捉えている。今後３年間で冷蔵庫を５０万台、洗濯機を３０万台の生産規模まで拡大させたい」との考えを示した。

記者会見後に行われた開所セレモニーには、ミナス州のアントニオ・アナスタシア知事も出席し「素晴らしい技術と環境への配慮を併せ持った、優れた企業を誘致できたことは喜ばしい。良質の製品が生産され、それがブラジルに行き渡ることは国民全体の利益になり得る」と話した。

大耳小耳

セルゲイ白物製品部長によれば、パナソニックの新しい冷蔵庫は、徹底的にブラジル人の嗜好や習慣に関する調査を行い、現地ユーザーの好みに合わせた設計になっているという。下段に設けられたビール室の設定温度は、日本では５度程度が一般的であるのに対し０度に設定。日本より大きなペットボトル飲料が多く販売されているのに対応し、ドアポケットは大きめに作られている。ユーザーに合わせたきめ細やかな配慮は日本メーカーならでは。その分お値段は高めで、富裕層向け商品だ。

◎

村上社長は「今後３年で冷蔵庫５０万台、洗濯機３０万台の生産規模に」との目標を掲げているが、現場を取りまとめる工場関係者は「目標値は従業員を４００人まで増やし、２４時間３交代で回し続けた場合の数字。努力はするが３年でそこまでもって行くことはまず不可能」と話す。すでに来年には第２、３弾の製造開始が予定されているというが、さて。

◎

埼玉県人会主催のブラジル訪問団の歓迎会では、会の終わりに飯島会長から竹並団長へ、母県に向けての陳情書が手渡された。読み上げられた内容は、県をPRする名目で支給される補助金の増額と２００４年を最後に打ち切られている県費留学・研修制度の復活の２点。全国でも数少ない「日伯友好議員連盟」を持つ県であるにも関わらず、関係が希薄となっていることは否めない。名前だけの存在になってしまうことなく、中身を伴った関係を築いていってくれることに期待。

埼玉県議会　日伯友好議連が来伯

県人会が歓迎交流会開く

埼玉県議会「日伯友好議員連盟ブラジル訪問団（竹並万吉団長）」の歓迎交流会が埼玉県人会（飯島秀昭会長）主催で５日、聖市ジャルジン・パウリスタ区のレストラン「新鳥」で開かれた。県人会関係者ら約２０人が、伯国視察のため来伯した県会議員ら１３人を迎えた。

議連の来伯は４年ぶり。一行は８月２９日に着伯し、ブラジリアで国会会議場の見学、マナウス、イグアスでの日系移住地訪問、今年５月に同県から教員の派遣を実施した、リオにある社会教育活動施設の視察も行った。

飯島会長は「自分の目で見たブラジルを日本で宣伝してもらいたい」と開会の辞を述べ、県人先亡者１８１人に向け１分間の黙祷が捧げられた。

竹並団長は挨拶の中で「両国発展の要は教育分野の交流。埼玉県にも１万３千人のブラジル人がいるが、リオへの教員事業は外国人児童らの教育の充実にもつながる。これから３年に渡って教員の相互交流を行っていく」と話し、積極的な交流を示唆した。

その後、神谷裕之顧問が上田清司知事からの親書を披露し、会場が大きく盛り上がる中、田中千裕幹事長により乾杯がなされ、賑やかに会食が行われた。

初めて来伯した小川真一郎事務局次長は「移民の方々が勇気と希望を持ってブラジルに渡り、立派な功績を残してこられたことを強く実感した。祖国日本をよりよくしていくことが私たちの使命」と感慨深げに語った。

県人会からのお土産を手にする飯島会長と竹並団長

県人会関係者ら約２０人が、伯国視察のため来伯した県会議員ら１３人を迎えた。

サイタマ公園で記念植樹も

県人会員で、モジから参加した宇都宮喜美恵さん（５４、三世）は「父の古里である埼玉から議員の方々がはるばる来てくれるのは本当に嬉しいし、ありがたい」と目を細めながら話した。

一行は聖市アルト・デ・ピニェイロス区にある「サイタマ公園」で桜の木２本の記念植樹を行い、７日に帰国した。

同連盟は日伯両国の相互理解を深め、教育、文化、スポーツなどの諸分野での交流と両国の発展に寄与することを目的に２００７年に設立。日本移民百周年、埼玉県人会創設５０周年を迎えた２００８年には１３人が記念式典に出席した。

ミカ幼稚園　文化祭「地球を守ろう」

愛知県人会で１６日

ミカ幼稚園（辻沢和恵園長）が『第２５回文化祭』を１６日の午前１０時半から、愛知県人会館（R. Santa Luzia, 72, Liberdade）で開催する。入場無料。

「地球を守ろう」をテーマに工作が展示され、園児らが作り方の説明を行なう。テーマに沿った和太鼓演奏やダンス、歌など様々なショーもある。

園児の工作も展示される

食事コーナーでは餃子、手巻き、天ぷら、ヤキソバなどが販売される。

辻沢園長は「ご家族一緒にお昼を食べにいらして下さい。職員一同お待ちしています」と呼びかけている。

問い合わせは同園（１１・５５８５・９２５８）まで。

ジャクチンガ出身者、集まれ！

交流食事会を３０日

聖州ポンペイア近郊にあったジャクチンガ植民地出身者の『第１６回交流食事会』が３０日午前９時から、山形県人会館（Av. Liberdade, 486, Liberdade）である。

１９３６年から入植が始まった同移住地。最盛期には約９０家族が居住したが、日系居住者はすでに同地を離れ、現在は牧場に姿を変えている。

案内のため来社した国井精、山矢三郎さんによれば「５０年代にはじゃが芋の生産で栄え、〝いもつくりの国〟と呼ばれるほどだった」と話す。

毎年７０人近くが参加し、食事をしながら親睦を深める。豪華が景品があたるビンゴ大会もある。会費１５レアル（８０歳以上、１０歳以下は無料）で一品持ち寄り。

山矢、国井さん

国井、山矢さんは「例年より早い時期の開催となる。お知らせ合わせの上、皆さんで」と呼びかけている。

問い合わせは国井さん（１１・３７６８・９３１５）、山矢さん（１１・３９９２・５６５６）まで。

「ブラジル音楽の夕べ」

ルーテル教会で１９日

日本の東京・西荻窪でブラジル情報発信スペース「アパレシーダ」を経営する音楽ライター、ウィリー・ヲウーパーさん主催の『ブラジル音楽の夕べ』が１９日午後７時半から、日系ルーテル教会（Rua Pandia Calogeras, 54, Liberdade）で開かれる。

特別ゲストとして出演するのは、ボサノバ歌手の青木カナさんと、ヨーロッパでも活躍するギター奏者、エミリアーノ・カストロさん。その他ブラジル風のセッションもあり、音楽を嗜む人なら自由に参加が可能。

徳弘牧師

シュラスコの食べ放題が付いて入場料３０レアル。１２歳以下は半額となる。

案内のため来社した同教会の徳弘浩隆牧師は「音楽が好きな方なら誰でも歓迎します」と呼びかけている。

問い合わせは同教会（１１・２３０５・７０８８）まで。

人気のどら焼き食べに来て！

カロン協婦人部バザー

ビラ・カロン文化体育協会婦人部（坂田ミチ部長）による『第３９回慈善バザー』が２２、２３の両日午前９時から、同文協会館（Rua Nunes Balboa, 299, Vila Carrão）である。入場無料。

約６０店のバザリスタが衣類、文房具、化粧品、日用品や玩具などを安価で販売するほか、婦人部が腕を振るって焼きそば、うどん、弁当、天ぷら、どら焼き、シュラスコなどを準備する。

ビラ・カロン文協婦人部の皆さん

来社した坂田会長、阿部チユエ、笠置光子両副会長、川野栄美子会計らは「婦人部員は料理上手で、どら焼きは特に人気」と来場を呼びかけた。

問い合わせは同文協（１１・２２９６・３８７２）まで。

刊行物『蜂鳥』

『蜂鳥』第２４巻３０８号が刊行された。

「蜂鳥集　久子選」より３句「セラードの枯れ果てし野に黄イッペー」（富樫羽州）「国境の駅にポンチョの一人旅」（松井明子）「葱ラーメン隣の席も葱ラーメン」（小松八景）、「旅吟」「俳句かるた」「終戦忌」（富重久子）、ほか。

第８回　海外日系文芸祭

みなとみらい文芸祭

作品集販売

世界１４ヶ国、応募総数１８５５の
短歌と俳句の中から選ばれた
各賞受賞作品、入選作品を掲載。

１冊：１５レアル

過去の作品集も取扱っております
第７回文芸祭（2010年）10レアル
第６回文芸祭（2009年）８レアル
第５回文芸祭（2008年）７レアル
第４回文芸祭（2007年）５レアル
第２回文芸祭（2005年）３レアル

ニッケイ新聞社本社にて販売致しております
※郵送をご希望の方はお申し込み下さい
〔郵送料（実費）は別途頂戴致します〕
お問い合わせは（11）3208-3977（山根 又は マリア迄）

VENDA em BANCA

Nikkey Shimbun
ニッケイ新聞

TEMPLO XINTOISTA DO BRASIL
南米神宮
宮司 逢坂天崇
結婚式 金婚式 年祝い 初宮詣 厄払い 病気平癒 交通安全
商売繁盛 家祓い 地鎮祭 神葬祭 祖霊祭 出張祭典 各種祈願
Rua Estado de Israel, 76 - Vila Clementino
CEP 04022-000 - São Paulo - SP
Tel: (11) 5575-4783 – www.temploxintoista.org.br

ANO XV – Nº 3606 SÃO PAULO, SEXTA-FEIRA, 14 DE SETEMBRO DE 2012 R$ 3,00

巨人が5連勝 優勝M8

内海、トップタイの13勝目
楽天、草野会心の一振り

7回楽天1死、草野が右越えに満塁本塁打を放つ

プロ野球

◇パ・リーグ

オリックス
010000000＝1
00000710×＝8
西武

▽勝＝牧田23試合11勝7敗▽敗＝前田2試合1勝1敗

【評】西武は0―1の六回1死満塁から押し出し四球で追い付き、さらに熊代の勝ち越し犠飛や浅村の3点二塁打など打者10人の攻撃で7点を奪った。七回にも1点を追加。牧田は8回1失点で11勝目。オリックスは投手陣が打ち込まれた。

楽天
000000510＝6
000000011＝2
ソフトバンク

▽勝＝ダックワース3試合1勝1敗▽敗＝岩崎24試合4勝10敗▽本＝草野1号、松井6号

【評】楽天は0―0の七回、草野の1号満塁本塁打などで5点を先行。八回にも松井の6号ソロで加点した。ダックワースは7回〈2／3〉を4安打1失点で来日初勝利。ソフトバンクは岩崎が七回に一挙5失点と我慢できず、連勝は5で止まった。

日本ハム
000022110＝6
000003300＝6
ロッテ
（九回規定により引き分け）

▽本＝ホフパワー12号、13号

【評】点の取り合いは決着せず、引き分けた。ロッテは六、七回に3点ずつ奪って6―5としたが、八回に4番手の益田がホフパワーに2打席連続本塁打となる同点ソロを許した。日本ハムは4点を先行しながら投手陣が踏ん張れなかった。

◇セ・リーグ

広島
000010000＝1
00102001×＝4
巨人

▽勝＝内海25試合13勝6敗▽S＝西村60試合3勝1敗25S▽敗＝今井21試合2勝7敗1S▽本＝阿部23号、エルドレッド7号

【評】巨人が1分けを挟み5連勝で、貯金を40とした。三回に坂本の左前打で先制し、五回に阿部が23号2ラン。八回にも加点した。内海は7回1失点で、リーグトップに並ぶ13勝目を挙げた。広島は打線に元気がなく、巨人戦9連敗。

		勝	敗	分	率	差
セ（13日）	巨人	76	36	14	.679	M8
	中日	66	46	15	.589	10.0
	ヤクルト	54	58	11	.482	12.0
	広島	54	60	12	.474	1.0
	阪神	48	66	13	.421	6.0
	DeN	40	73	10	.354	7.5
		勝	敗	分	率	差
パ（13日）	西武	63	52	8	.548	
	日ハム	63	53	10	.543	0.5
	ソフトバンク	60	55	11	.522	2.5
	ロッテ	53	57	14	.482	4.5
	楽天	55	60	8	.478	0.5
	オリックス	50	66	10	.431	5.5

ヤクルト
001000000＝1
10000102×＝4
阪神

▽勝＝スタンリッジ23試合7勝11敗▽S＝藤川47試合2勝2敗23S▽敗＝赤川24試合6勝8敗

【評】阪神が競り勝った。打線は1―1の六回に内野ゴロで勝ち越し。八回には代打・金本の押し出し四球などで貴重な2点を加えた。小刻みな継投も決まり、7回1失点のスタンリッジは7勝目。ヤクルトは3併殺の拙攻が響いた。

中日
3000210000＝6
0000051000＝6
DeNA
（延長十回規定により引き分け）

▽本＝和田8号

【評】DeNAが追い付き、延長十回で引き分け。0―5の五回に四球を挟む3連続適時打などで同点とし、5―6の六回は荒波が適時打を放った。中日は和田の3ランなどで先行したが中田賢が五回に崩れた。終盤は互いに攻め手を欠いた。

綱とり日馬5連勝
白鵬、稀勢も全勝キープ

日馬富士が寄り切りで栃ノ心を下す

大相撲秋場所

【共同】大相撲秋場所5日目（13日・両国国技館）3度目の綱とりに挑む大関日馬富士は危なげなく小結栃ノ心を寄り切り、5連勝とした。3場所ぶりの優勝を目指す横綱白鵬も新小結碧山を突き落として無敗を守った。

他の大関陣は、稀勢の里が臥牙丸を寄りで退けて5連勝。鶴竜は阿覧を寄り切って1敗を守った。琴欧洲は豊ノ島のすくい投げに倒れて黒星先行となった。

全勝は隠岐の海ら平幕3人を加えた6人のまま。1敗は新入幕の旭日松ら6人。

大相撲秋場所
13日 両国国技館

［東］		初2345	［西］		初2345
横綱	白鵬	○○○○○	大関	稀勢里	○○○○○
大関	日馬富	○○○○○	大関	把瑠都	●○●■や
大関	琴奨菊	○○●■や	大関	鶴竜	○○○●○
大関	琴欧洲	○○●●●	関脇	豪栄道	●●○○●
関脇	妙義龍	●○○□○	小結	栃ノ心	●●●●●
小結	碧山	●●●●●	前1	魁聖	○●●●○
前1	松鳳山	●●●○●	〃2	臥牙丸	●●○□●
〃2	阿覧	●●●●●	〃3	豊ノ島	○●●●○
〃3	豊真将	○●○○○	〃4	豊響	●○○●○
〃4	安美錦	●○○○○	〃5	豪風	○●●○●
〃5	栃煌山	○●●○○	〃6	舛ノ山	○○●●●
〃6	時天空	●●●●○	〃7	翔天狼	●●●○○
〃7	雅山	●○○●●	〃8	隠岐海	○○○○○
〃8	大道	○○●●●	〃9	高安	○○○○○
〃9	北太樹	●●●●○	〃10	若荒雄	●●●●●
〃10	嘉風	●●○●●	〃11	若の里	○○●●●
〃11	旭天鵬	○○○○○	〃12	宝富士	●●○●●
〃12	千代大	●○○●●	〃13	天鎧鵬	●●○●●
〃13	朝赤龍	○●○○○	〃14	木村山	●○○●●
〃14	旭日松	○●○○○	〃15	佐田富	○○●●●
〃15	富士東	○●●○○			
〃16	降の山	●○●●●			

◎五日目勝負＝中入り後

旭日松 踏み出し 木村山
富士東 突き落し 天鎧鵬
朝赤龍 下手投げ 佐田富
旭天鵬 寄り切り 隆の山
若荒雄 押し出し 宝富士
嘉風 叩き込み 千代大
高安 小手投げ 大道
翔天狼 叩き込み 若の里
北太樹 押し出し 雅山
隠岐海 寄り切り 舛ノ山
栃煌山 押し出し 時天空
安美錦 肩透かし 豊響
豊真将 押し出し 豪風
魁聖 上手投げ 豪栄道
妙義龍 叩き込み 松鳳山
稀勢里 寄り切り 臥牙丸
日馬富 寄り切り 栃ノ心
鶴竜 寄り切り 阿覧
豊ノ島 掬い投げ 琴欧洲
白鵬 突き落とし 碧山

第一関門は無傷で通過
日馬に横審から苦言も

【共同】日馬富士は綱とりの第一関門だった序盤を無傷の5連勝で終えた。過去2度は早々に黒星を喫してチャンスを逃しただけに「一日一番だからね。集中してベストを尽くすだけだ」と上機嫌で口を開いた。

栃ノ心に対し、左で上手をつかむとすぐに体を開いて出し投げ。向かってきた相手の勢いをかわすように追い詰め、2秒弱で寄り切った。

身上のスピードを生かした取り口。本人は「体がよく動いて、相手の動きがよく見えている」とうなずくが、横綱昇進を目指す立場だけに、周囲からは物足りなさを指摘する意見が続出した。

本場所総見で訪れた横綱審議委員会（横審）の鶴田卓彦委員長は「あれ以上横に動いたら駄目だ。真っ正面から受け止めないと。横綱には、そういう気構えがないといけない」と手厳しかった。

昇進問題を預かる審判部の朝日山副部長（元大関大受）は、審判長として見守り「横綱を狙うには、お客さんに見せる相撲を取らないといけない。勝てばいいだけじゃない。ああいう相撲を取っていると、後半は分からない」と苦言を呈した。

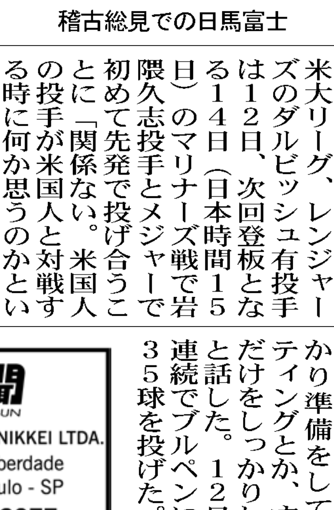
稽古総見での日馬富士

6日目の相手は、2大関を破って勢いに乗っている豊真将。「楽しみな相手だね」と笑った。格下の力士との対戦がまだ続く中盤は、内容も注視される険しい闘いが待ち受ける。

サッカー欧州CL1次リーグ展望
香川と内田、最高峰に再挑戦
H組はマンUが抜きんでる

【共同】サッカーの欧州チャンピオンズリーグ（CL）は1次リーグが18日に開幕する。32チームが8組に分かれて争い、各組2位までが決勝トーナメントに進む。日本選手はマンチェスター・ユナイテッド（イングランド）のMF香川真司（写真上）、シャルケ（ドイツ）のDF内田篤人（写真下）が再びクラブ最高峰の大会に挑む。

昨季はまさかの1次リーグ敗退に終わったマンチェスターUだが、H組では戦力、実績とも抜きんでており、16強入りは堅そうだ。香川は昨季、ドルトムント（ドイツ）で1次リーグ最下位に沈んでおり、強豪に移籍しての再挑戦になる。攻撃をリードできるかが注目だが、日本代表で痛めた腰の状態によっては層の厚いチームで出番が回ってこない可能性もある。

B組に入ったシャルケの内田はベスト4入りした2大会前に続く欧州CL。精神的な支柱だったFWラウルが抜け、不安が残るチームを右サイドバックとして攻守両面で支えるプレーが期待される。

1次リーグで最も厳しい組は有力リーグの王者がそろうD組だろう。レアル・マドリード（スペイン）やマンチェスター・シティー（イングランド）といったスターぞろいのチームでも勝ち抜きは容易ではない。

2連覇を狙うE組のチェルシー（イングランド）やG組のバルセロナ（スペイン）は順当に決勝トーナメントに進みそうだ。

「東北絆枠」で1校選出
来春の選抜高校野球大会

【共同】第85回の記念大会となる来春の選抜高校野球大会の特別枠として「東北絆枠」を設けることが12日、大阪市内で開かれた大会運営委員会で決まった。

昨年3月に発生した東日本大震災からの復興を進める東北勢を支援する意味合いを込め、今大会に限り設置される。東北地区から一般選考で出場する2校を除き、同地区の一般選考候補校から1校が選出される。

出場校を決める選考委員会は来年1月25日、大会は3月22日から13日間、甲子園球場で開催されることも決定した。

米大リーグ

青木が4試合連続安打
イチローは3打数無安打

【ミルウォーキー共同】米大リーグは12日、各地で行われ、ブルワーズの青木はミルウォーキーでのブレーブス戦に「1番・右翼」で出場し、三回に一塁内野安打して4試合連続安打とすると、五回にも三塁内野安打を放って4打数2安打だった。チームは8―2で勝って3連勝。

ヤンキースのイチローはレッドソックス戦に「8番・右翼」で3打数無安打だった。チームは5―4で勝った。

レンジャーズの上原はインディアンス戦で3点リードの八回に2番手で登板し、1回を無安打無失点。チームは5―2で勝った。

マリナーズの川崎はブルージェイズ戦に出場せず、チームは3―2で勝った。

ヤンキース、薄氷での勝利

薄氷の勝利だった。ヤンキースは打線が再三、チャンスをつくりながら、あと一本が出ない。この日の5点は全て本塁打によるもの。

ペナント争いから、なかなか抜け出せないチームのもどかしい現状を象徴するかのような試合展開だった。

ジラルディ監督が「なんとか得点を重ねるしかない。試合が終わった時点でとにかく相手よりも多くホームを踏んでいること」と言うように苦しい戦いが続いている。投手陣全体がぴりっとしない今、看板の強力打線がこのままでは終盤でのラストスパートはおぼつかないだろう。

イチローも八回の打席では犠打を決めたが、三回無死二塁の場面では初球にバントを試みながらファウル。2球目を投ゴロと攻撃のリズムをつくることができなかった。六回1死一、二塁の打席でも併殺こそ逃れたものの二ゴロ。かみ合わないチームを象徴するような打席が続いている。

シンクロ横竹幸、茉組が優勝
岐阜国体の競技開始

【共同】第67回国民体育大会「ぎふ清流国体」は13日、岐阜長良川スイミングプラザで水泳の競技が始まり、シンクロナイズドスイミングのデュエットで横竹幸穂、横竹茉優（福岡・福岡雙葉高）組が優勝した。

シンクロナイズドスイミングのデュエットで優勝した、横竹幸穂、横竹茉優組

競泳は15日にスタート。入江陵介（大阪・イトマン東進）立石諒（神奈川・慶大）鈴木聡美（福岡・山梨学院大）ら男女の五輪メダリストもエントリーしている。

総合開会式は29日に行われる。

平塚が首位、アマ伊藤7位
ANAゴルフ第1日

【共同】ANAオープン第1日（13日・北海道札幌GC輪厚＝7063ヤード、パー72）平塚哲二がボギーなしの7バーディーで65をマークし、首位に立った。1打差の2位に梁津万（中国）、さらに1打差で上井邦浩ら4人が3位につけた。68で回った7位に池田勇太、17歳のアマチュア伊藤誠道（東京・杉並学院高）、丸山茂樹、片山晋呉、伊沢利光ら11人が並んだ。

石川遼は71の57位、米ツアーを主戦場にする今田竜二は74で105位と出遅れた。

錦織、世界223位と対戦
テニス・デ杯イスラエル戦

【共同】男子テニスの国別対抗戦、デ杯ワールドグループ（WG）入れ替え戦、日本―イスラエルが14日から16日まで東京・有明コロシアムで行われる。13日は組み合わせ抽選が東京都内で開かれ、シングルス2試合が実施される初日のカードは世界ランキング16位の錦織圭（日清食品）と同223位のアミル・ワイントラウブが第2試合で対戦することになった。

日本は来年のWG残留を目指す。錦織は「相手は戦ったことも見たこともない選手だが、自分のテニスを心掛けたい」と意気込んだ。第1試合は同53位の添田豪（空旅ドットコム）が、同98位のドゥディ・セラと顔を合わせる。

2日目のダブルスには伊藤竜馬（北日本物産）杉田祐一（三菱電機）組が登場。最終日のシングルス2試合は初日と対戦相手が入れ替わる。

ダル、岩隈と先発対決

【アーリントン共同】米大リーグ、レンジャーズのダルビッシュ有投手は12日、次回登板となる14日（日本時間15日）のマリナーズ戦で岩隈久志投手とメジャーで初めて先発で投げ合うことに「関係ない。米国人の投手が米国人と対戦する時に何か思うのかというのと一緒で特に何も」と自然体で臨むことを強調した。

マリナーズ戦では、7月14日に7失点を喫するなど3試合で1勝2敗、防御率9・00と苦戦。8月下旬から好投が続いている右腕は「しっかり準備をして、ミーティングとか、することだけをしっかりしたい」と話した。12日は2日連続でブルペンに入り、35球を投げた。

佐々木監督続投へ交渉

【共同】日本サッカー協会の上田栄治女子委員長は12日、女子日本代表「なでしこジャパン」の次期監督人事について、現時点で佐々木則夫監督の続投に絞って交渉を進めていることを明らかにした。並行して交渉している候補がいるのか、との問いに「ない」と答えた。

上田委員長と佐々木監督はこの日、東京都内の日本サッカー協会で会談した。同委員長は今後の話し合いについて「来週ぐらいになる」と見通しを話した。監督の契約は9月いっぱいで切れるが、年内は女子代表の活動予定がない。新監督決定の時期についても「9月中に決める必要はない」との見解を示した。

ニッケイ新聞
NIKKEY SHIMBUN
EDITORA JORNALÍSTICA UNIÃO NIKKEI LTDA.
Rua da Glória, 332 - Liberdade
CEP 01510-000 - São Paulo - SP
Telefone: (11) 3208-3977
Fax: (11) 3341-6476
www.nikkeyshimbun.com.br
Diretor Presidente: Raul M. Takaki
Jornalista Responsável: Takao Miyagui - MT 15.167-SP
Redator: Masayuki Fukasawa
Redação: nikkeybr@nikkeyshimbun.com.br
Assinatura: nikkeyshimbun@yahoo.com.br
Publicidade: anuncio.nk@hotmail.com
Periodicidade: Terça-feira à Sábado
Preço Assinatura:
R$ 540,00 (Anual) / R$ 300,00 (Semestral)