信頼の品質と価格
Joia Lorena
ジョイア　ロレーナ　石井宝石店
SINCE 1972
Alameda Campinas, 1190　Fones: (55 11)
Jd. Paulista - São Paulo - SP　3885-4938 / 3885-4656
www.joialorena.com.br

DIRETOR PRESIDENTE
RAUL M. TAKAKI
JORNALISTA RESPONSÁVEL
TAKAO MIYAGUI

# ニッケイ新聞
NIKKEY SHIMBUN

Rua da Glória, 332 - CEP 01510-000 - São Paulo - SP – Tel. (11) 3208-3977 – www.nikkeyshimbun.com.br

TEMPLO XINTOISTA DO BRASIL
南米神宮
宮司　逢坂天崇
結婚式 金婚式 年祝い 初宮詣 厄払い 病気平癒 交通安全
商売繁盛 家祓い 地鎮祭 神葬祭 祖霊祭 出張祭典 各種祈願
Rua Estado de Israel, 76 - Vila Clementino
CEP 04022-000 - São Paulo - SP
Tel: (11) 5575-4783 – www.temploxintoista.org.br

ANO XV – Nº 3613　SÃO PAULO, TERÇA-FEIRA, 25 DE SETEMBRO DE 2012　R$ 3,00

# 民主政調会長に細野氏

## 首相、党役員を内定
## 若手抜擢で政権浮揚を図る

【共同】野田佳彦首相（55）は24日、民主党政調会長に細野豪志環境相兼原発事故担当相（41）、幹事長代行に安住淳財務相（50）を起用する主要人事を内定した。直ちに閣僚人事に着手。後任の財務相や環境相が焦点だ。前原誠司政調会長（50）は入閣する方向。樽床伸二幹事長代行（53）、城島光力国対委員長（65）も閣僚など要職で処遇する。首相は若くて知名度も高い細野氏の抜擢により、政権浮揚を図りたい考えだ。細野氏は党代表選で一時、首相の有力な対立候補に浮上したが、出馬を断念。その際、東京電力福島第1原発事故への対応を理由に挙げており、閣僚の立場を離れることには福島県から落胆の声が出そうだ。

民主党本部に入る（左から）輿石幹事長、政調会長に内定した細野環境・原発相、幹事長代行に内定した安住財務相、国対委員長に内定した山井国対副委員長＝24日午後、東京・永田町

首相は24日夕、ニューヨークで開かれる国連総会への出発に際し記者団の質問に答え「当面の懸案に取り組む内閣の機能強化の意味で内閣改造を行う。規模はこれからよく考える」と述べた。

28日に開く党両院議員総会で党人事を正式決定。続投する輿石東幹事長（76）は24日、内閣改造が10月1日にも行われるとの見通しを示した。

首相は帰国後、26日に決まる自民党新総裁、山口那津男公明党代表と党首会談を開き、社会保障と税の一体改革に関する合意を再確認したい意向だ。

これに対し自公両党は、早期解散に否定的な輿石氏の続投を「解散先送り」と受け止め、「近いうちに信を問う」とした3党首合意の履行を求める構え。

首相の対応によっては、次期臨時国会で公債発行特例法案などの成立が難しくなる。

民主党役員人事について首相は、党本部で記者団に「3党の合意事項を着実に進めることがわれわれの責務だ。そういう体制をつくったつもりだ」と説明。

輿石氏の続投に関し「1年間、献身的に支えていただいた。輿石氏とは一蓮托生だ」と強調した。

細野氏の政調会長起用には「マニフェスト（政権公約）づくりを丁寧に進め、その発信をする意味で期待を込めた」と述べた。

### 党内人事で解散戦略に迷い

野田佳彦首相（55）は民主党政調会長に細野豪志環境相兼原発事故担当相を起用した。代表選前、党内に待望論を巻き起こした41歳を次期衆院選の「顔」にとの思惑がにじむ。一方で衆院解散先送りを唱える輿石東幹事長（76）を留任させ、腰の定まらぬ首相の解散戦略上の迷いが露呈した。東京電力福島第1原発事故対応に当たってきた細野氏の交代には、被災地より党内事情を優先させたとの批判も免れない。24日午後、民主党本部8階の代表室。「党全体として福島を全面的にサポートする役割だ」。首相の説得に「そういうことなら受けます」と細野氏が折れた。

首相から23日に電話で打診を受けた際には「福島の課題に専念したい」と難色を示した。内定直後も自らに言い聞かせるように「政調会長の役割を果たすことが、絶対に福島を見捨てることになってはならない」と記者団に強調し、その足で関係者に理解を求めるため福島県に向かった。

選挙に不安を抱える若手・中堅の期待を背負い、一時は代表選出馬を真剣に検討した細野氏。「若さと知名度で『党の看板』になれる」（党幹部）と選挙対策の狙いがあるのは間違いない。

これに対し留任が決まった輿石氏は、首相が自民、公明両党党首と約束した「近いうちに」の衆院解散に「こだわる必要はない」と公言する解散先送り論者だ。

苦戦が予想される次期衆院選を控え、細野氏抜てきと輿石氏続投で、解散戦略を描き切れない首相の苦悩ぶりも浮き彫りになった格好だ。

【3頁に関連記事】

# 胡主席、軍トップ残留も
## 中国、共産党大会日程も遅れ

【北京共同】中国共産党関係者によると、近く開かれる第18回共産党大会を経て軍トップの党中央軍事委員会主席ポストを含め完全引退を当初は検討していた胡錦濤国家主席に対し、軍事委主席留任を求める声が党内で高まっている。日本政府による沖縄県・尖閣諸島国有化に伴う日中対立が続いているためで、人事をめぐる党内調整が難航、党大会の開幕時期も当初予定の10月中旬から同月末以降にずれ込むとの観測が強い。

この関係者によると、日中対立の激化で国家の安全保障情勢が不安定化しているとして、この時期に軍事委主席を代えるのは好ましくないとの意見が党内に広がった。最高指導部である党政治局常務委員会のメンバーを7人に削減する案についても「非常時に体制を変更するべきではない」との理由から、現状の9人を維持するべきだとの声が出始めた。

中国メディア関係者も「（尖閣対立は）予想外の突発事件で、党内人事にも影響する」と指摘した。

# 沖縄知事が配備中止要請
## オスプレイは危険と防衛相に

【共同】沖縄県の仲井真弘多知事は24日、森本敏防衛相と防衛省で会談し、月内にも予定される米軍新型輸送機オスプレイの普天間飛行場（沖縄県宜野湾市）配備に関し「何とか思いとどまってもらいたい」と述べ、配備中止をあらためて要請した。

仲井真氏は「オスプレイ配備は、普天間飛行場の危険性を増大させる」と指摘し「配備計画は絶対に受け入れられない」とする要請書を森本氏に手渡した。

森本氏は「米軍の抑止機能をどう維持していくかが、われわれの課題だ」と指摘、会談は平行線に終わった。

これに先立ち、野田佳彦首相は、官邸で森本氏と会い、今後の対応について協議した。

政府は週内にも森本氏を沖縄県に派遣し、オスプレイの国内運用を容認した政府判断を関係自治体に説明、理解を得たい考えだが、地元の反発が強く調整は難航している。

政府関係者は24日、早ければ28日をめどに想定していた一時駐機中の米軍岩国基地（山口県岩国市）から普天間へのオスプレイ移動開始時期について、10月にずれ込む可能性を指摘した。米軍の目指す10月中の沖縄での本格運用には影響しないとみられる。

米軍は21日から岩国基地で普天間に配備する12機の試験飛行を順次進めている。27日には地元自治体関係者らを対象にした体験搭乗を予定している。

# 安倍、石原氏2位争い
## 総裁選 決選で石破氏を逆転も

【共同】自民党総裁選は26日、投開票される。共同通信社は24日、終盤情勢を探った。地方票で優位に立つ石破茂前政調会長（55）が1回目の投票でトップとなり、安倍晋三元首相（58）と石原伸晃幹事長（55）が激しく2位を争う構図は序盤と変わっていない。石破氏が1回目で過半数を獲得するのは難しく、決選投票となる見通しだ。

決選投票は国会議員だけで行うため、2位の安倍氏か石原氏が、石破氏を逆転する公算も大きい。

1回目の投票は地方票300票と国会議員票199票の計499票を争う。過半数を獲得した候補者がいなければ、国会議員による上位2人の決選投票となる。

中国政府関係者によると、党大会は当初、2007年の前回と同様、10月15日開幕で調整が進んでいた。だが前回は8月末にあった日程発表が、今回はまだなく、準備に影響が出ている。

# 赤煉瓦の東京駅舎公開
## ホテル1泊80万8500円

約5年間に及ぶ復元工事をほぼ終えた、JR東京駅丸の内側の赤れんが駅舎＝24日午前

【共同】JR東日本は24日、約5年間に及ぶ復元工事をほぼ終え、10月1日のグランドオープンまで1週間に迫った東京駅丸の内側の赤れんが駅舎を報道公開した。

公開対象は、開業した1914（大正3）年当時の南北ドームがよみがえった駅舎や、中央部にある駅長室、北ドームの外国人客向けのサービスカウンター、10月3日開業予定の東京ステーションホテルのロイヤルスイートルーム（1泊80万8500円）など。

このうち、サービスカウンターは一部に赤れんがの壁を残した。旅程の相談や切符の手配などに英語や中国語、韓国語で対応し、鉄道の起点として利便性を向上させる。

## 樹海

ケネディ大統領は、多くの女性と不倫な関係を抱え、ジャクリーン夫人も浪費家であり、派手な「恋物語」？で話題になりもした。未亡人になるとオナシスと再婚、買い物狂いに熱中し、移民上がりのおカネ持ちも怒り心頭に達したそうな。まあ、これは内輪の話だが、お二人のヌードが盗撮され「ハスラー」に掲載され、肥満と痩身の対比に読者らから嘲笑が巻き起こりもした▼ダイアナ元妃と恋人を追廻し、二人が死亡する事件も、米国の「報道ギャング」、台湾で「狗仔隊」と称するパパラッチの執拗な追跡作戦が引き金だった。勿論、ジャクリーンさんのヌード写真もである。なぜ、こんな馬鹿げたことがと云えば、マスコミが、こんな低脳で興味本位の写真を高価に買い取るからに他ならない▼先ごろも英王室のウイリアム王子と仏プロバンスに滞在していたキャサリン妃のトップレスを盗撮し、これを芸能誌が掲載し、問題になっている。先月にはヘンリー王子が全裸で女性らと遊んでいる写真もある。堪り兼ねた英王室は写真家と雑誌社を提訴したが、ドイツやフランスなどでは、こうしたパパラッチの下劣な写真を法的に規制もしている▼英王室のこの告訴に対し仏裁判所は、雑誌社に「写真掲載を禁止する」とし、違反すれば一日1万ユーロ（100万円）の罰金を課すの名判決を下した―さすがは文化の国フランスである。この仏の判決を好機として「報道の自由」についてもっと議論を活発にし俗悪な盗撮写真の追放に繋げたい。（遯）

## ヒマラヤで雪崩
### 登山の12人死亡

【ニューデリー共同】ネパールのヒマラヤ山系、マナスル（8163メートル）で23日、登山中のドイツ人やフランス人ら外国人のパーティーが雪崩に遭い、救助活動に当たったネパールの民間航空会社は12人の死亡、13人の負傷を確認した。警察は死者を9人としている。

航空会社によると、雪崩は6600メートル付近で発生。死者のうち7人の遺体を現場からヘリコプターで搬送したが、残る5人については悪天候で23日の収容を断念したという。

## 諏訪根自子さん

【共同】（すわ・ねじこ＝バイオリニスト、本名大賀根自子＝おおが・ねじこ）今年3月に死去、92歳。東京都出身。葬儀・告別式は近親者で行った。

3歳でバイオリンを始め、10代前半のデビュー当時から「天才少女」と評判となった。16歳からベルギーに留学し、第2次大戦中も欧州各地で演奏活動を続けた。

終戦後に帰国。日本でも高い人気を誇ったが、60年ごろから公式な活動を行わなくなった。80年代に一時復帰し往年の腕前を披露して話題を集めた。

## 独の伝統守るビール祭り開幕

【フランクフルト共同】ドイツ南部ミュンヘンで22日、世界最大のビール祭り「オクトーバーフェスト」が始まった。1810年以来続く伝統行事。10月7日までの期間中、世界中から約600万人が訪れる見込み。

VAGAS DE EMPREGO

1 VAGA PARA EMISSOR NACIONAL E INTERNACIONAL
- Atuar com atendimento ao cliente particular e empresas via sistema, telefone, e público em loja. Realizar venda de pacotes, passagens aéreas nacionais e internacionais, locação, hotéis, vistos e forfaits.
- Experiência em reservas aéreas nacionais e internacionais.
- Habilidade no sistema STUR, amadeus, reserva de hotéis.
- Idiomas: Japonês - Intermediário / Inglês - Básico.

1 VAGA PARA AGENTE DE ATENDIMENTO EXPORTATIVO
- Atuar com atendimento indvididuais e grupos, montar pacotes, viagens e orçamentos, realizar reservas de hotéis e operar outros serviços exportativos.
- Desejável experiência na função e conhecimento na área de turismo e hotelaria.
- Idiomas: Japonês - Intermediário / Inglês - Básico.

Favor enviar o currículo para nakamura@alfainter.com.br

ALFAINTER TURISMO
Visite nosso site: www.alfainter.com.br
(11) 2187-8989(SP) sao@alfainter.com.br
(03)5473-0541(TOKYO) info@alfainter.co.jp
Pacote Aéreo
ENDEREÇO: Rua AMÉRICO DE CAMPOS, 47A - LIBERDADE - CEP.01506-010 - SÃO PAULO -SP

社員募集
Recrutamento Tunibra

職種(função)
-販促担当(promotor de vendas)
-営業助手(auxiliar de vendas)

資格(condições)
-高卒以上(ensino médio completo)
-旅行業経験者優遇
(experiência na área de turismo)
-日本語できる人優遇
(conhecimento de língua japonesa)
-年齢は40歳くらいまで(até 40 anos de idade)
-男女問わず(independente do sexo)

応募(como se candidatar)
履歴書を下記までEmail
に添付して送付ください。
(Favor enviar o Curriculum Vitae via email para os seguintes endereços:) adilson@tunibra.com.br; cambio@tunibra.com.br; komiya@tunibra.com.br

TUNIBRA 1949 TRAVEL
www.tunibra.com.br | tunibra@tunibra.com.br
(11) 3346-8200

# ジウマ大統領 〝通貨の津波〟に一石投じる

## 国連会議できょう演説
## 伯批判の米国に乗り込み
### 税率より為替レートが問題

米国政府から貿易姿勢を「保護主義的だ」と批判されたことを受けたことと、先進諸国の金融緩和政策に対し、ジウマ大統領は渡米して国連会議で２５日、伯国へのドル大量流入を防止すべく演説を行なう予定だ。２１～２４日付伯字紙が報じている。ジェトゥリオ・ヴァルガス財団の国際貿易局のヴェラ・トルステンセン局長は今回の米国による批判について「伯国は税率規定を守っており、そこは批判の対象にならないはず。本来、米国が問題にすべきは伯国がドル安に苦しんでいる為替レートの方だ」との指摘を行なっている。

23日、ニューヨークに到着するジウマ大統領

１４日付け本紙でも報じたように、米国政府は伯国が４日にメルコスール外からの輸入品１００品目についての関税を引き上げることを発表したことに対し、米国が「保護主義的だ」として「世界貿易機関（ＷＴＯ）に提訴も辞さない」との威嚇発言を行なっていた。１９日、ロン・カーク米国通商代表はアントニオ・パトリオッタ伯国外相に文書を送り、「今回の関税引き上げは保護主義的であり、伯米関係に悪影響を与えかねない」との通告を行なった。

これに対し伯国側は、新たに定めた税率２５％は、ＷＴＯが定める税率規定３５％を守っているとの観点から「保護貿易には該当しない」とし、カーク米国通商代表の通告を「不当で受け入れ難いものだ」と遺憾の意を表明していた。

むしろ伯国政府は、米国の連邦準備制度理事会（ＦＲＢ）が１３日に４００億ドルの追加金融緩和を行なったことに対して強い不満を示している。伯国政府は米国に加え日本やＥＵ（欧州連合）といった先進諸国が金融緩和をすることで為替が低めに変動して価値が下落し、相対的に新興国の輸出産業に打撃を与えると予想している。

なかでも中国人民元のレートは対ドル連動性が高いため、ドルが下がれば中国製品も下がり、その分ブラジル製品が売れなくなると予想される。

その表われとしてギド・マンテガ財務相は２日、ドル流入を防ぐべく、金融取引税を引き上げることを示唆した。ジウマ大統領も２３日に訪米し、２４日にはＥＵ欧州委員会のジョゼ・マヌエル・バローゾ委員長と会談、先進諸国による〝通貨の津波〟による弊害を訴えた。

きょう２５日には国連会議の開会式で演説を行なう予定だ。そこで〝通貨の津波〟問題に加えて、伯国が非難しないことで他国から批判を浴びている、シリアのアサド政権について言及があるかどうかも注目されている。現時点でオバマ米国大統領との会談の予定はないが、二人とも今国連会議に参加するため、面会はありえるようだ。

## 東西南北

厳しい輸入制限やインフレ率の正確な発表を禁じるなど国の内外で物議を醸す政策を展開中のアルゼンチンのクリスチーナ大統領が、今度はマスメディアの大手、クラリンに対し所有するチャンネル数の大幅削減を１２月７日までに行うことを通達した。クラリンは前キルチネル政権時代から対立関係にあったが、遂にメディア統制まで本格的になりはじめたか。

◎

２４日付フォーリャ紙によると、聖市市会議員の立候補者１２２７人のうち、告発を受けたことがある、もしくは裁判が進行中の人は全体の１４％の１７０人存在することがわかった。その内訳で１位は「汚職」で１２人、２位が「窃盗・強盗」で１１人、３位が「詐欺」で９人、そして「殺人事件」が６位（６人）につけている。現時点では１人のみフィッシャ・リンパ法に引っかかり立候補を取り消しになったが、有権者としては「もっと厳しく」と言いたいところ。

◎

２３日放送のＴＶグローボ「ファンタスチコ」でダイエットの企画をスタートしたサッカー元代表選手ロナウドだが、現在の体重が１１８・４キロあることが明らかになった。現役後期からＦＩＦＡ最優秀選手３度受賞の〝怪童〟の快進撃が止まった理由として肥満があげられていたが、ここまで膨れ上がっていたとは。本人は１２月に参加する慈善試合までに痩せたいとのこと。

## 凶悪殺人犯が宣教師に
### 「カボ・ブルーノ」が受洗

８月に出所した、８０年代に凶悪殺人犯カボ・ブルーノとして知られていたフロリスヴァウド・デ・オリヴェイラさんが２３日、牧師としての洗礼式を聖州タウバテ市で行なった。２４日付エスタード紙が報じている。

１９８２年当時、軍警だったカボ・ブルーノは、「奴らは死ぬまで変わらない」とし、有名な「暗殺部隊」（esquadrão da morte）のボスとして聖市南部などの青年犯罪者を次々に虐殺し、「ジュスチセイロ」（法の裁きをへない報復殺人者）を気取っていたといわれる。

当時「これまでに５０人は殺した」と豪語したカボ・ブルーノは、８０年代に最も恐れられる犯罪者だった。逮捕後の８３年以降も、その後８年間のうちに３度も脱獄するなど問題囚でありつづけ、刑期も１１７年にまで膨れ上がっていた。

そんな９１年、カボ・ブルーノはタウバテ拘留所に収監されていたが、宣教師アライーデ・ペレイラさんとの出会いにより信仰に目覚めた。

人生の転機だった。以来、「カボ・ブルーノは死んだ」として本名フロリスヴァウドを名乗って模範囚に転じ、刑務所内で改心した他の囚人たちと聖書の教えを勉強した。慰問で訪れたことをきっかけに宣教師ダイセさんと０８年に結婚していた。そして２０１１年、「２０年間、模範囚であった」ことを理由に赦免法が適用され、この８月２３日に２７年の刑期を終えて出所した。

彼は今月２３日、福音派の国際フォースクエア協会の宣教師になる洗礼式を受けた。儀式の場には、刑期の最後１０年間を過ごしたトレメンベー監獄が選ばれ、１０人を超す宣教師を前に２時間３０分に及ぶ儀式が行われた。

かつての野性味溢れる風貌とは別人の痩身で温和になったフロリスヴァウドさんは、「悪魔の魂を取り除き、光の王国に捧げることに命を注ぎます」と誓った。立ち会った恩師のアライーデさんは「息子同然に愛している」という彼の新たな人生のはじまりに涙した。

フロリスヴァウドさんは妻がそれまで務めていた役職を引き継ぐことになるという。

牧師としての洗礼式を行ったフロリスヴァウドさん

## 若者の就職年齢上がる
### 高齢者は長く働く傾向

高齢者はより長く働く一方、若者の就業開始年齢は遅くなり、技能向上のため、より長く勉強するという傾向が高まりつつあることが、ＩＢＧＥ（地理統計院）の調査でわかった。２２日付フォーリャ紙が報じた。

調べによれば、５０歳以上の失業率は０９年の３・１％から昨年は２・４％に下がり、全年齢層のうち最も低く、逆に３０歳以下の就業者数は減っているという。

エコノミストのタイス・マルゾーラ・ザーラ氏はその理由として高齢化の傾向や、家庭の収入が上がったことで子供をより長く勉強させる余裕ができたこと、年金支払いの遅れ、企業が熟練労働者を必要としていることなどを指摘している。

なお、同じ調査で子供の就学の機会が増え、地域によって差はあるものの識字率、コンピューターや携帯電話の普及率が向上したことも明らかになっている。

## エンブラエルが欧州進出
## ポルトガルに２工場開所
### 不況の打開策となるか？

ブラジル最大の航空機メーカー、エンブラエル社が２１日、スペインとの国境近くにあるポルトガルのエヴォラ市（人口約５万５千人）に、航空機用構造部材を製造する２つの工場「エンブラエル・メタリカス」「エンブラエル・コンポジトス」を開所した。欧州連合（ＥＵ）域内の生産拠点としては初。２１日付電子版フォーリャ、２２日付エスタード紙などが報じた。

「国外への積極的な進出を図る当社にとって、ポルトガルへの投資は、我々の戦略における重要なステップ。他業界が足踏み状態である中、航空業界は安定しているどころか、若干成長の見込みすらある」。開所式に出席した同社のフレデリコ・クラード社長は、欧州への初進出を決めた理由をそう説明した。

投資総額は１億７７００ユーロ（４億６４００レアル）で、同市の歴史地区から５キロのところにあるエヴォラ産業公園（Parque Industrial de Evora）内に、６万平米の土地に建設された。

建設計画は２００８年に発表され、２０１０年に着工。開所と同時に操業を開始しており、来年下期には本格稼動させたい考えだ。

クラード社長によれば、ポルトガル政府からの特別優遇を受けており、投資資金は職業学校や研究所などの設立にも用いられる。「エヴォラ市民にとっても有用な投資」と同社長がコメントしている通り、周辺の地域開発にもなるようだ。

また、当面は約１００人従業員で運営されるが、来年下期以降軌道に乗り次第、直接、間接含め約２千人の雇用を見込んでいる。

ポルトガルは近年欧州諸国を襲った財務危機の影響を最も受け、今も深刻な不況にあえいでいる。開所式に出席したポルトガル現地法人社長、アニーバル・カヴァコ・シルバ氏は「（工場設立で）国の生産性や競争力が高まり、投資が国の経済の再建に貢献するものと信じている」と期待をかけている。

エンブラエルは現在、航空機メーカーとしてはヨーロッパの国際協同会社エアバス、米国のボーイング社に続く世界第３位。昨年の初めには米国への進出も果たし、フロリダに工場を設立したほか、現在は稼動を停止しているが中国にも現地企業との合弁会社をもっており、世界に生産拠点を拡充しつつある。

**外国為替市況**
中銀サイトより
9月24日 4時現在
米ドル相場
売 2.0252 R$
買 2.0247 R$
円 相 場
売 0.0260 R$
買 0.0260 R$

**天気予報**

| | 9月 | 最高 | 最低 | 天気 |
|---|---|---|---|---|
| サンパウロ市 | 26日 | 16度 | 12度 | 晴午前雨 |
| | 27日 | 19度 | 12度 | 晴一部曇 |
| | 28日 | 19度 | 12度 | 曇一部雨 |
| 海岸 | 26日 | 19度 | 17度 | 曇午前雨 |
| | 27日 | 21度 | 17度 | 晴一部曇 |
| | 28日 | 22度 | 17度 | 晴一部曇 |
| 内陸 | 26日 | 21度 | 12度 | 晴一部曇 |
| | 27日 | 25度 | 13度 | 晴 |
| | 28日 | 24度 | 14度 | 晴一部曇 |
| 日の出5:52 日の入 18:04 | | | | |

（351）

姉は洋服ダンスを開け、ガブリエラの洋服、靴、下着類、ペチコート、ショールなどを一つ一つ点検していた。ガブリエラが一度も手を通していない洋服もあった。

「これ一度も着てないのね。新品だわ。私に丁度いい」姉が嘆声をあげる。

ナシブが怒気を含んだ声で、

「そのままにしておいてくれんか。いじらんで欲しい」と言うと、

「まあ、呆れてものが言えない！聖女の着る服なのかしら」と、サアド・デ・カストロ夫人は腹立たしげに言い返した。

姉夫婦はアグア・プレッタに帰って行った。欲の深い姉の言葉で、ナシブは洋服や靴、宝石などに使った金額を思った。宝石は買った店に持って行けば、いくらか損をするだろうけど引き取ってくれるはずだ。洋服は叔父の店で売ってもらえばいい。新しい靴二足も。一度も履いたことのない新品だった。それをやるべきだった。でもしばらくの間、そのことを思い出しもせず、閉じたままの洋服ダンスを見ようとしなかった。

ムンジニョと話し合った翌日、宝石類を上着のポケットにつっこみ、洋服と靴を二つの包みにした。宝石店に立ち寄り、それから伯父の店に行った。

**あしなしとかげ　（五十九）**

夕暮れ時―いつ果てるともなく続く農園のたそがれ、夜の影が林やカカオ畑の間をお化けになって飛び交い、労働に疲れ切った一日をさらに長引かせるかのように夜がゆっくりとやってくる。黒人のファグンデスとクレメンテは苗木の植え付けをやっと済ませた。

「全部地面に埋め込んだぜ。この四千本のカカオでコロネルはまた一儲けってことだ」黒人が笑った。

「三年後におれたちの土地を手に入れるためだ」

笑いを忘れてしまった混血のクレメンテが答える。

アリストテレスを撃ちそこね、「撃ち方を知っていると思っていたが、何の役にも立たん」とメルクの叱責を黙って聞き―何と答えればいいんだよ。でも、どうして狙いを誤ったのだろうか―わずかばかりの礼金を貰い『あの男を片付けろと言ったが、傷つけろと言った覚えはない。それでも払ってやるんだから俺は余程のお人好しだ』と嫌味を言われながら、ファグンデスはクレメンテと一緒にその仕事を請け負ったのだった。撃ち損じたことについては、コロネル・メルクにただこう言い訳した。

『彼の死ぬ日がまだ来ていなかったんですよ。誰にでも天上で定められた日がありますからな』と言って、天を指差した。

SCANDALIO lounge
世界で最高の夜をあなたに
５つの最適な調和された空間…
ダンスホール
スシバー付きのレストラン
バンガロー風のレストハウス
パーティー会場
スペシャルシート
豊富なオプションを、お楽しみ下さい。
どなたの口にも合う極上のお食事を用意しております。
快適で洗練された空間が、あなたを包み込む…
多くのエンターテイメントでお楽しみ下さい Tel.: (11) 2066-2700
Rua Coronel Diogo, 1199 - Aclimação - São Paulo - SP

HOTEL MONTE REAL RESORT
収容人数６４３２人のコンベンションセンター
ÁGUAS DE LINDÓIA
RESERVE JÁ: FERIADO 12 DE OUTUBRO
Lazer, Diversão e Alegria p/ sua Família
9 PISCINAS, 3 AQUECIDAS E COBERTAS, Garagens Cobertas, 4 Saunas, 4 Quadras de Tênis, 2 Quadras de Squash, Sala de Ginástica, Quadras de Vôlei, Basquete, Futebol de Salão e Peteca, Salas de: Pebolim, Ping-Pong, Snooker, Carteado, Leitura e Estar, 2 Restaurantes, Bar "Pub-Inglês, Equipe de Recreação, Play-Ground, Música ao Vivo, Apartamentos com Instalações Completas, Vista Panorâmica da Praça projetada por Burle Max.
A NOVA OPÇÃO DE ÁGUAS DE LINDÓIA - SP
RES.: S.PAULO TEL. (11) 4063-7481 - ÁGUAS DE LINDÓIA (19) 3924-9200
(13) 4062-9347 (21) 4062-7004 (31) 4062-7008 - www.montereal.com.br

貸 部屋 リベルダーデ
Aluga-se QUARTO
Rua São Paulo, 113
Liberdade - S. Paulo
(11) 98418-6090
AOYAGUI 青柳

PERFUMARIA TAKEO
たけお店
化粧品専門
二九四一・九二三三

一移民の雑記帳　２０レアル
生活の向上を願いつつも
なかなか浮かばれない人々のために
一移民の体験をつづった節約の書です。
子や孫のためにポ語訳として出版。

梅崎嘉明著の２冊
お求めはニッケイ新聞社本社にて
お問合せは（11）3208-3977

短歌でつづった自分史　２５レアル
1940年代から今日までに至る一移民の
てらいの無い喜怒哀楽を短歌と共につづった自分史
解説の中には幾人の知名人も散見できて
日系コロニアの裏面史とも言える広がりを見せている。

# 漁船沈没、13人不明

## ９人救助、貨物船と衝突
## 宮城沖「１分たたず浸水」

【共同】２４日午前２時半ごろ、宮城県・金華山の東約９００キロの太平洋で、三重外湾漁業協同組合紀州北支所（三重県紀北町）所属のカツオ一本釣り漁船堀栄丸（約１１９トン、２２人乗り組み）と、パナマ船籍の貨物船ＮＩＫＫＥＩ　ＴＩＧＥＲ（約２万５０４７トン、２１人乗り組み）が衝突し、堀栄丸の浜本斉船長（５４）ら１３人が行方不明となった。

宮城県・金華山沖で「堀栄丸」乗組員の救助活動に当たる漁船「光栄丸」

航空機が現場海域を捜索したが漁船は見当たらず、第２管区海上保安本部（塩釜）は沈没したとみている。仲間の漁船が午前７時すぎ、ブイなどにつかまっていた堀口剛漁労長（４６）ら９人を救出、けがはないという。現場の天候は雨で、約１５メートルの風が吹き波の高さは約２メートルだった。

堀口漁労長は２管の調べに「左舷に衝撃を感じて船が右に傾き、１分たたないうちに浸水した」と説明している。

「２３日夕に低気圧を避けるため南南西に進路を定め、自動操舵に切り替えた。当直以外は寝ていて、ドアから脱出した」と話している。

貨物船の関係者は「衝突前に船首方向に灯火を確認し、左舷側にかじを切ったが間に合わなかった」と説明している。

２管によると、現場海域で救命いかだが見つかったが人影はなかった。遭難時に自動的に無線信号を発信する漁船の標識は、潮や風に流され衝突場所から東北東の約６５キロ地点にあるとみられる。赤外線カメラを搭載した航空機や仲間の漁船の目視による捜索を夜間も続けた。２管は海上自衛隊第２航空群に災害派遣を要請した。

堀栄丸の乗組員は三重県在住の日本人１７人、インドネシア人実習生５人。うち日本人１２人、インドネシア人１人が行方不明となった。

同漁協紀州北支所によると、堀栄丸は５月の大型連休明けに紀北町を出港した。今月２０日に宮城県の気仙沼漁港で水揚げした後、現場海域で操業していたとみられる。

貨物船の乗組員は日本人３人、フィリピン人１８人でけが人はなく、東京都港区の海運業「玉井商船」が運航していた。

玉井商船によると、貨物船は事故当時、自動操縦中で２人が見張りをしていた。風雨の影響でレーダーが利きにくく視界が悪かった。貨物船には、衝突した際についたとみられる擦り傷が船の側面にできているという。

貨物船は１５日に鹿児島県の志布志港を出発、荷を積まずカナダ・バンクーバーに向かっていた。

同漁協と紀北町役場の４人が２４日夜に２管に到着。家族は２５日夕にバスで２管に向かう。

## 脂の乗った「戻りカツオ」

貨物船と衝突し、多数の乗組員が不明になったカツオ一本釣り漁船「堀栄丸」は、東日本大震災で大きな被害があった宮城県気仙沼市の気仙沼漁港を水揚げ基地として操業していた。

漁業関係者によると、カツオは黒潮に乗って２月に九州南方から北上。夏に三陸沖に達し、さらに北海道沖まで上った後、この海域で餌を食べて秋に南下する。この「戻りカツオ」は、脂の乗りが良く美味とされ、気仙沼ブランドの一つになっている。

## 興石幹事長が続投
### 首相、解散先送りも視野

【共同】野田佳彦首相は２３日、民主党の輿石東幹事長の続投を決めた。輿石氏が首相との会談で続投要請を受諾した。党幹部は同日夜、政調会長や国対委員長など幹事長を除く主要人事を２４日に内定すると明らかにした。早期の衆院解散に否定的な輿石氏の続投は首相の解散判断に影響するとみられ、先送りとの見方が強まっている。早期解散を求める自民、公明両党の反発は必至で、首相が模索する３党協調路線は難しくなりそうだ。

輿石氏は２１日の首相との会談で、続投要請に回答を留保していた。２３日夜に首相と公邸で約１時間会談。会談後、記者団に「首相は２４日午後に（ニューヨークでの）国連総会へ出発する。いたずらに時間をかけることは許されないので、首相に任せると申し上げた」と述べた。

民主党からは離党者が相次いでおり、衆院で与党が過半数割れする可能性も指摘されている。首相は離党防止に向け、党内融和を訴える輿石氏の続投が必要と判断した。

党内では輿石氏が参院議員であることを踏まえ、幹事長代行にベテラン衆院議員を充てて次期衆院選対策を補佐すべきだとの声が出ている。首相周辺は２３日、「衆院選を熟知した幹事長代行が必要だ」と強調した。

## フグの季節到来で初競り
### 山口・下関の南風泊市場

【共同】フグの季節到来を告げる「初競り」が２４日未明、フグの取扱量日本一を誇る山口県下関市の南風泊市場であり、昨年の二倍近い４・７トンの天然トラフグや養殖フグが次々と競り落とされた。最高値は昨年より１キロ当たり千円安の１万１千円だった。

「袋競り」で取引が行われるフグの「初競り」

市場にフグを入れた箱がところ狭しと並んだ午前３時２０分、ブザーの音とともに競り人の「はい、ええか」「１パイはどうか」と威勢のいい掛け声で競りが始まった。仲買人と競り人が筒状の袋の中で指を握って値段を決める独特の「袋競り」で取引された。

この日は日本海側から１００キロ、瀬戸内海から６００キロの天然フグが出荷された。

## 中国初の空母、就役へ
### 大連で海軍に引き渡し

【北京共同】中国メディアによると、ウクライナから購入し、中国遼寧省大連で改修した中国初の空母「ワリャク」が２３日午後、中国海軍に引き渡された。近く就役するという。

中国海軍が空母を保有したことで、今後、中国軍の遠洋戦力が増強されることになり、周辺国には脅威となりそうだ。

中国は同空母を科学研究・試験と訓練用と位置付けており、就役後は国産空母建造に向けたデータ収集に使われるとみられている。ただ中国は日本の沖縄県・尖閣諸島国有化に激しく反発しており、「ワリャク」を対日威嚇に利用する可能性もある。

引き渡し式典で、空母には中国国旗や軍旗が掲げられた。命名はされてなく船体には「１６」という番号が書かれている。

ワリャクは満載排水量約６万７千トン。全長約３０５メートル。戦闘機は約４０機搭載可能。

## 尖閣領海に中国船４隻侵入

【共同】尖閣諸島周辺の日本の領海に２４日、中国の海洋監視船など４隻が相次いで侵入した。中国当局船の領海侵入は１８日以来で、日本政府が尖閣諸島を国有化した１１日以降では３回目。４隻はすべて２４日中に領海の外に出た。

政府は２４日午前、首相官邸に対策室を設置。河相周夫外務事務次官は程永華駐日中国大使に電話で抗議し、領海外への即時退去を要求した。程大使は「釣魚島（尖閣諸島の中国名）は中国の領土だ」と反論、同時に「冷静な対話が継続できるよう互いに努力すべきだ」と述べた。

## 和歌山、集団暴行で中２女子骨折

【共同】和歌山県紀の川市の市立中２年の女子生徒（１４）が３月、上級生ら５人から集団暴行を受け、鼻を骨折するなどのけがをしていたことが分かった。女子生徒の母親が記者会見で明らかにした。暴行の様子を撮影した生徒もいたという。母親はいじめによる被害と訴えている。

５人のうち、暴力を振るった生徒はその後に謝罪。しかし、ほかの４人は「手を出していない」として謝罪を拒否し、学校の説得にも応じなかったため、母親が会見したとしている。

## 高橋祐次郎さん

【共同】高橋　祐次郎氏（たかはし・ゆうじろう＝津軽三味線奏者、本名祐治郎）２２日午後２時５５分、すい臓がんのため東京都新宿区の病院で死去、７８歳。秋田県出身。

５７年、日本民謡協会に入会。津軽三味線の第一人者として、国内外での演奏活動のほか、テレビやラジオでも活躍した。

## 日中４０周年式典中止
### 中国、尖閣国有化に反発

【北京共同】中国当局は２３日、北京の人民大会堂で２７日に開く予定だった日中国交正常化４０周年の記念レセプションを中止すると日本側関係者に通知した。複数の日中関係筋が明らかにした。日本政府が１１日に沖縄県・尖閣諸島（中国名・釣魚島）を国有化したことに対する中国政府の強い反発の表れとみられる。

両国の要人が出席する４０周年最大の「目玉行事」が中止になったことで、正常化を祝うどころか、日中関係の冷え込みを象徴する厳しい事態となった。日中友好団体によると、１０年ごとに実施されている記念レセプションの中止は国交正常化以降初めて。

中国では国有化に抗議する大規模反日デモが各地で相次ぎ発生。中国当局は混乱拡大を懸念しデモ封じ込めを図る一方、対日「弱腰」批判をかわすため強硬姿勢をアピールする必要があり、今後も硬軟織り交ぜた戦術で日本側から尖閣問題での譲歩を引き出す構えとみられる。

日中関係筋によると、日本側出席者は数日前、２６日に元国務委員の唐中日友好協会会長が主催する夕食会と、２７日の記念レセプションが開かれることを中国側に確認したが、２３日になって突然、同協会が「諸般の事情により」中止になったと通告してきたという。

中国当局は記念レセプションを取りやめたものの、日中友好７団体会長が訪中する場合は２７日に唐会長や中国政府幹部が会談する用意があると伝えたという。

中国国営通信の新華社も２３日、中国当局が同日、４０周年記念レセプションの日程変更を発表したと英文で報じた。レセプションは適当な時期に開くとしているが具体的な日時には触れていない。

新華社は中止の原因について、尖閣国有化が原因との中国側主催団体の見方を報じた。４０周年関連事業は相次ぎ中止に追い込まれている。

記念式典をめぐっては、中国共産党が参加を予定していた民主党の仙谷由人政調会長代行ら超党派の国会議員団に「国内の情勢が整わないので見合わせてほしい」と要請した。

北京の日本大使館前を警備する武装警察隊員＝２３日（共同）

## 皇后さまの喜寿祝う
### 皇太子ご夫妻らが夕食会

【共同】皇后さまの喜寿（７７歳）を祝う夕食会が２３日、皇太子ご一家の住まいの東京・元赤坂の東宮御所で開かれた。

皇太子、秋篠宮両ご夫妻、長女の黒田清子さん夫妻が主催。宮内庁によると、夕食会には常陸宮ご夫妻ら皇族、元皇族、親族計約４０人が集まり、天皇、皇后両陛下を囲んで和やかに食事をした。食事の前には、狂言「蝸牛」が披露されたという。

皇后さまは昨年１０月に喜寿を迎えた。一昨年１２月に喜寿となった天皇陛下を祝う食事会は、東日本大震災の被害に配慮し、約１年延期して今年４月に開かれた。

## 医師成り済まし２千人診察

【共同】東京都板橋区の病院で医師に成り済ましして健康診断し、報酬をだまし取ったとして、警視庁と長野県警の合同捜査本部は２４日、詐欺や医師法違反（医師の名称使用制限）などの疑いで東京都世田谷区中町１の２３の７、無職黒木雅容疑者（４３）を逮捕した。

病院は偽造した医師免許証のコピーの提出を受けて医師と信用し、黒木容疑者に約２３００人の健康診断を担当させていたとみられる。

## 沖縄編
### 惣慶大綱引き１２年ぶり復活

宜野座・字惣慶区で区の繁栄と豊年を祈願する大綱引きが、同区公民館前の広場であり、多くの参加者でにぎわった＝写真。

同区の綱引きは後バラ（後獄・クシダキ）と南の方を前バラ（前獄・ミンダ）に分かれて綱引きが行われる。仲間区長によると、ワラ綱での大綱引きは１２年ぶり。区民総出で約４日間、周囲約１メートル、長さ約５０メートルの雄綱と雌綱を作った。

## 神奈川編
### フラダンスの魅力存分に＝子どもたち猛練習

６～１２歳の子どもたちによる世界最大規模のフラダンスコンテストで茅ケ崎市のフラスタジオグループが優勝した＝写真。栄冠を手にしたスタジオの主宰者は「ハワイの伝統文化としてのフラを正しく日本に伝えたい」と思いを新たにしていた。

このスタジオを率いるのは久保田悦子さん。フラを教えて今年で２２年目になる。語り口は穏やかだが、子どもたちへの指導は厳しい。

『礼儀や返事も重要。『泣く時はトイレに行って泣きなさい』と言ってある。それでも子どもたちは踊ることが大好きで、ついてくる」「日本のフラのレベルは世界的にも高い。だけどやはりフラはハワイの伝統文化。いかに正確にその伝統文化を日本に伝えていけるか。そこを忘れずにこれからも取り組んでいきたい」。

## ふるさとAGORA
## 地方ニュース

### 視覚障害者と健常者がペアで

視覚障害者と健常者が協力するダンス競技「ブラインドダンス」の全国大会が、県ライトセンターで行われた。

視覚障害者向けとはいえ、一般のダンス競技とほとんど同じルールで行われるブラインドダンス。今回の参加選手は５０～６０代が中心だったが、年齢を感じさせないしっかりとした華麗な動きを披露、観客を魅了していた。

### 中学生らの創作ロボットが熱戦

中学生が創作ロボットの性能を競い合うアイデアコンテストが、横須賀市本町の市総合福祉会館で開かれた。市内や逗子市の中学生が参加して熱戦が繰り広げられた。

アルミフレームやモーターなどを使って自作したロボットを操作し、時間内に規定の台の上にバドミントンのシャトルをどれだけ多く運べるかを競い合った＝写真。

優勝したのは、１・２メートルの高さまでアーム部分が伸びるロボットで挑んだ横須賀市立長井中学校のチーム。

### 子どもたちがオリジナル勲章作りに挑戦

世界に一つのメダルをプレゼント―。手作りの勲章を身近な人に贈る催しが、横浜市中区の服飾ブランド店「ＵＣＳ」で開かれた。

作ったのは、花びらに由来する「ロゼット」と呼ばれる勲章で、欧州では伝統儀式などで手渡す風習が定着。国内では被災地の子どもたちが震災がれきで作成し、ロンドン五輪の選手団に贈ったことで知られている。

幼児らがバッジを包む紙に思い思いの絵を描き、好きな色のリボンをつけて完成させた。

### タヒチアンダンス　世界一

米ネバダ州ラスベガスで開かれたタヒチアンダンス世界大会の２２～２６歳のソロ部門で、北谷町の儀間ＴＥＶＡ（テバ）貴郁（たかふみ）さん（２３）が２連覇した。「海」をテーマに、生き物や海に関わり生活する人などをダイナミックに表現。国内の大会で入賞を重ね、昨年の世界大会の出場権を獲得。ダンスが盛んな米国や南米の団体から出場した１０人を抑えて初優勝した。今回も米国からのライバル３人を破って連覇を果たした。儀間さんは「自己流を追究し、より上を目指したい」と次を見据えた。

### 『おばー』各地に出没

伊計島に実在する人物をモデルに制作された「おばー」の像が、県内各地を『旅行中』だ。

那覇空港を皮切りに、首里城やモノレールの駅など各地を移動。「イチハナリアートプロジェクト」の期間は伊計島内のあらゆる場所に出没予定だ。「おばー」は東江ツルさん、８５歳という設定だ。旧与那城町農協のタオルを頭に巻き、島ぞうりを履くなど細かいところにもこだわっている。

「おばー」の訪問を受けた島袋市長は「驚いた。でもこのリアルさでアートプロジェクトを盛り上げてほしい」と笑顔で話した＝写真。

### 今年のパインは甘いぞ

露地栽培の夏実パイナップルの缶詰加工がピークを迎えている。東村慶佐次の村総合農産加工施設では、大きさ別に分かれて流れてくるパインを、８０人態勢で次々と加工していた。

同施設は毎日午前８時～午後５時までのフル態勢で缶詰を生産している。久高成次工場長は「ことしは甘いパインができている。手ごろな値段でおいしく食べられるかも」とＰＲした。

# 病理医の不足深刻

## 最終診断に重要な役割

### 全国2000人年間診断2800万件超

## 「がん対策憂慮」

病理診断に使う顕微鏡を前にする黒田誠・藤田保健衛生大教授

### 黒田教授に聞く

小児科医や産婦人科医が足りないという話をよく耳にするが、それ以上に不足しているのが病理医だ。普段、患者と接する機会はあまりないが、検査や手術で採取した細胞や組織を調べ、病気の種類や性質、広がりなどを最終診断する重要な役割を担っている。だが、全国の一般病院約7600施設に対し、病理専門医は実働約2千人。常勤病理医不在の施設が多い。病理医の現状と今後の課題を、日本病理学会副理事長の黒田誠・藤田保健衛生大病理診断科教授に聞いた。

#### 治療を左右

**―病理医とは**

患者さんの体から採取した細胞や組織の標本を顕微鏡などで観察して「病理診断」を行います。病理診断は最終診断となり、治療方針を左右します。実際に治療を行う内科医や外科医などのように前面には出ませんが、チーム医療において非常に重要な仕事です。

**―病理診断にはどんなものがあるか**

細胞診や組織診といった通常の病理診断のほかに、手術中に採取された病変組織を10分程度で調べ、切除範囲などの決定に役立てる「術中迅速診断」があります。最近は遺伝子レベルで薬の効果などを判定する「分子病理診断」という業務も増えてきました。また、ご遺族の承諾を得て患者さんのご遺体を解剖し、死因や治療効果などを調べる「病理解剖」も病理医が行います。

**―国内での病理診断の実施件数は**

推定で細胞診が年間約1600万件、組織診が約1200万件。病理解剖は以前より減っており2万2千件ほどです。

#### 自転車操業

**―膨大な件数に対して病理医の現状は**

日本病理学会の試験に合格し、実際に活動している病理専門医は約2千人で、この何十年かずっと横ばいです。人口当たりで米国の5分の1しかいません。しかも。大学で研究に従事している人もいるため、診断業務に当たっている人はさらに少ない。地域的な偏在もあり、三重県や福井県の人口当たり専門医数は、最も高い石川県との間に約3・5倍の格差があります。国民の医療、特にがん対策上、憂慮すべき状況です。

**―常勤の病理医がいない施設は、どうやって病理診断をするのか**

大学からの医師派遣や非常勤のアルバイト、あるいは検査会社への外注に頼っています。私どもの教室も、術中迅速診断が必要な手術日などに合わせて週1回、関連病院に病理医を派遣しています。自転車操業でやりくりしているのが実情です。

#### 低い認知度

**―病理医が不足した原因は何か**

もともと日本では、病理学は基礎医学の研究分野として発展してきました。診断としての病理学の歴史は浅く、社会的な認知度が低い。医師免許を取得すれば、どの診療科でも掲げられるという「自由標榜制」の中で、人材の集まり方に偏りが生じたのです。

**―ようやく2008年に病理診断科の標榜が認められ、診療報酬で病理診断料が新設されたが**

厚生労働省も病理医の不足を重く受け止めているのでしょう。本年度の診療報酬改定では、2人以上の常勤病理医がいる施設に手厚く報酬を付ける「病理診断管理加算」も認められました。大きな進展です。

**―学会として病理専門医を増やす努力は**

若い人のリクルートに力を入れています。学生や研修医、さらには医学部を受験する前の高校生にも病理医の重要性を伝えていきます。

**―病理医の魅力は**

全ての臓器を診られること。最終診断を担うことで、全ての患者さんに貢献できることです。（沖縄タイムス）

# みんなの健康

## あなどれない大腸がん検診

### 二本立て検査　高い発見率

国立病院機構沖縄病院　樋口大介

2010年の日本のがん死亡者数は、女性では大腸がん、肺がん、胃がんの順に多く、男性では肺がん胃がん、大腸がんの順でした。日本人の大腸がんは50歳代ぐらいから増加しはじめ、高齢になるほど加速度的に増加します。最近では食生活の欧米化に伴い大腸がんの発生は欧米白人とほぼ同じ程度に増加しています。家族の大腸がん、肥満、糖尿病、喫煙、飲酒、運動不足、野菜摂取不足、加工肉摂取は大腸がんの危険因子と考えられています。

日本の大腸がん検診は便潜血検査がなされていて、非受診者と比べて受診者には約3割の死亡率減少効果が認められています。

大腸がん検診の受診率は最近のデータではアメリカ52・1%、韓国34・1%に対して、わが国では18・6%と低迷しています。ちなみに沖縄県の大腸がん検診受診率は14・3%でした。

07年度世論調査によると、実際にがん検診を受けなかった1500人に理由を聞いてみると「たまたま受けなかった」が約3割、「健康状態に自信があり必要性を感じなかったから」が約2割、「心配な時はいつでも受診できるから」が約2割でした。つまり実際に症状が出て心配にならないとがん検診を受ける気にはならないわけです。

特に便潜血検査の場合、自分の便を棒ですくいとるのに気が進まないのはよくわかります。しかし症状が出る前に大腸がんを発見できれば助かる可能性が高いわけですから、そこは我慢したいところです。便潜血の検診を受けた人の約7%が「精密検査が必要」という判定を受けます。精密検査を受けた人の中で大腸がんが見つかる確率は約3%です。小さい数字に思うかもしれませんが、この3%は胃のバリウム検査の場合より3～4倍よい数字なのです。

便潜血陽性と出て、きちんと大腸カメラ等を受ける人の割合は約6割で、残りの約4割の人々は、大腸がんである可能性を秘めたまま放置しています。これでいいわけではありません。40歳以上の人は便潜血検診を必ず受けて陽性なら必ず大腸カメラを受けましょう。

はじめに触れました大腸がんの危険因子をもっている方、腹痛、血便、下痢、便秘、便が細い、腹部が重い感じなどの症状のある方は、「大腸カメラを受けた」と言って、最寄の消化器内科を受診しましょう。必要な検査とともに普通に大腸カメラもすることになるでしょう。大腸カメラはもはや、それほどキツイ検査ではありません。（沖縄タイムス）

## 腸管神経の成り立ち解明

### 神戸の理研・再生科学総合研究センター

【共同】食道から胃、小腸、大腸にわたる腸管の動きや分泌をつかさどる腸管神経系の形成の仕組みを、理化学研究所発生・再生科学総合研究センター（神戸市中央区）がマウス実験で解明し、米科学誌ネイチャーニューロサイエンス電子版に発表した。神経のもとになる細胞が、血管組織を横切って小腸から大腸へ『近道移動』していることを確認。細胞の移動に支障が生じると、腸管神経の欠損を招く可能性があることも突き止めた。

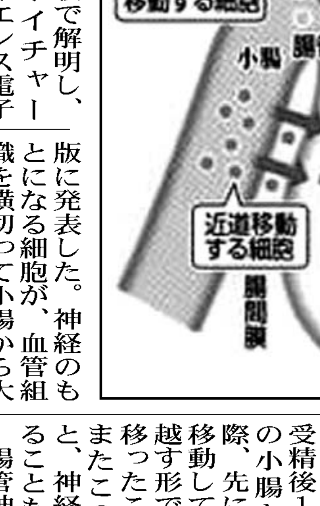


腸管の神経は各器官に網目状にあり、脳の指令なしに動きを調節する。胎児期に神経のもとになる細胞が口側から肛門側へと移動しながら、各器官で順に神経を作るとされていたが、詳細は不明だった。

同センターによると、受精後11日目にマウスの小腸と大腸が接した際、先に小腸の肛門側を移動していた細胞を追い越す形で、大腸に細胞が移ったことを確認した。また、この動きを妨げると、神経系の形成が遅れることも分かった。

腸管神経系が形成されないと、便がたまりやすくなる「ヒルシュスプルング病」を発症する。同センターの榎本秀樹研究室長は「研究を進め、病気の治療につなげたい」と話す。（金井恒幸）

## タンパク質異常

### 血栓症の原因に

名大グループが発表

【共同】けがなどで出血した際に血液を凝固させるタンパク質の異常で、血液の凝固にブレーキがかからず、血栓症の原因になることを名古屋大大学院医学系研究科のグループが突き止め、米医学誌ニューイングランド・ジャーナル・オブ・メディシンに発表した。

血栓症が関わる病気は高齢者に多く、複数の要因が重なり起こることが多いが、グループの小嶋哲人教授は「今回の発見は脳梗塞や心筋梗塞などの新しい治療法や予防法の開発につながる」と話している。

けがなどで出血すると、プロトロンビンと呼ばれ、血液を凝固させるタンパク質が、トロンビンと呼ばれる酵素に変化し、その作用により血管内で血が固まる。一方、トロンビンはアンチトロンビンと呼ばれる血液の凝固を抑制するタンパク質と結合して凝固を止める。

しかし、研究グループが今回発見した遺伝子に異常を持つ変異型のプロトロンビンは、トロンビンに変化してもアンチトロンビンとほとんど結合せず血栓症につながることが分かった。

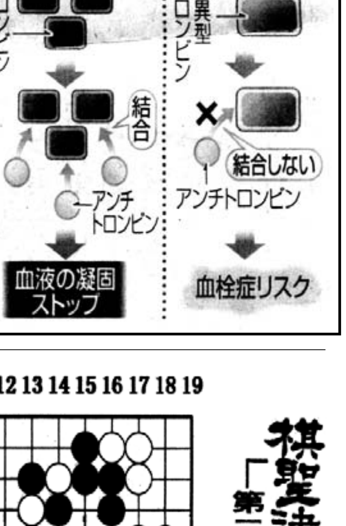


## 心筋梗塞後の突然死防ぐ

### ES細胞利用、動物に効果

ヒトの胚性幹細胞（ES細胞）から作った心筋細胞をモルモットに移植すると、心筋梗塞の患者の突然死を引き起こす不整脈の予防効果が確認できたと信州大医学部（長野県松本市）の研究グループがこのほど発表し、英科学誌「ネイチャー」に掲載された。

信州大で記者会見したグループ代表の柴祐司助教によると、心筋梗塞の発症歴がある患者は、突発的に脈が極端に速くなって死に至ることが多い。

グループは心筋梗塞を発症したモルモットの心臓にヒトのES細胞由来の心筋細胞を注射し移植。

電気刺激で脈が極端に速まる頻度を調べると、移植していないモルモットの約8分の1に抑えられていた。心機能が低下する割合も小さかった。

これまでに、心筋細胞以外の細胞をマウスなどに移植すると不整脈の頻度が高まったとの実験があり、当初は心筋細胞でも同じ結果になるのではと懸念していたという。

柴助教は「突然死を減らすことにつながる結果だ。サルなどの動物でも実験し、人への応用を目指したい」と話した。（沖縄タイムス）

## 筋力の衰え、測ります

### 立命館大が機器開発

【共同】立命館大は6日、日常生活を送る上で最小限必要な筋力に対し、どの程度余力があるかを計測する「筋力余裕度計」を開発したと発表した。世界初の開発としている。

高齢者などが日常的に筋力の数値を知ることで、寝たきり状態になるのを防ぐのが主な狙い。試作機は昨年4月に特許を申請した。

開発した立命館大スポーツ健康科学部の吉岡伸輔助教（生体力学）によると、通常の日常生活では立ち上がることが最も負荷のある動作。しゃがんだ状態から立ち上がるまでの体の動きを太ももと腰の2カ所に着けたセンサー付きの機器で検知し「筋力余裕度」として算出する。

筋肉余裕度は陸上の競技選手などトップアスリートの場合、230%を超える。日常生活を送る上で必要最小限の数値は年齢や男女を問わず、100%が基準で、それ以下ではトイレへ行ったり階段を上ったりするのもつらくなる。150%が日常生活に支障のない目安という。

センサーや機器の部品は、携帯電話や歩数計などに使われる一般的なもので入手しやすく、ゲーム機にも応用可能。立命館大は市販化に向け共同研究先を探し、2年後までの製品化を目指す。

吉岡助教は「一度立ち上がるだけで計測できる。特に急激に筋力が衰える60歳代の人に使ってもらえるようにしたい」と話した。

## 棋聖戦決定七番勝負「第三十六期」第6局

白　挑戦者　柳　時熏（2勝3敗）（コミ五目半）
黒　棋聖　王　立誠（3勝2敗）

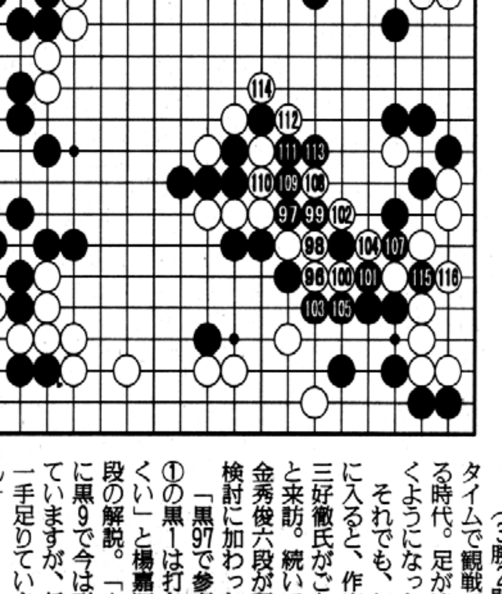

【第8譜】97―116（96を再掲）
持ち時間各8時間（白6・黒5・2542分）
白106つぐ（白98の右）

◇…大振り替わり

一昔前まで、七番勝負の対局地には、どんなに辺境であろうと必ず棋士が数人は訪ねてきたという。最近は、衛星テレビのほかにインターネット上でもリアルタイムで観戦できる時代。足が遠のくようになった。

それでも、午後に入ると、作家の三好徹氏がご友人と来訪。続いて、金秀俊六段が現れ検討に加わった。

「黒97で参考図①の黒1は打ちにくい」と楊嘉源九段の解説。「白8に黒9で今は耐えていますが、将来一手足りていません」

白100では、参考図②の白1も有力だった。黒8の後、AやBが白の狙いで黒に心配材料が多い。しかし、大乱戦になるこの図は白も怖い。

実戦は、白にとってわかりやすい進行。白114まで一本道。「華麗な振り替わり」（楊九段）だ。

局後、王も「このポン抜きも、だんごの取られ方も、なかなか見られない。それで細かいから面白い」。（高見　亮子）

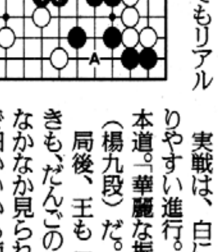

参考図①▲②▼

## 竜王戦七番勝負　第15期　第4局

【第2譜】

竜王　羽生　善治（2勝1敗）
（先）七段　阿部　隆（1勝2敗）

（△5二金までの局面）

▲7七銀 8　△3三銀 8
▲7九角 4　△3一角 1
▲3六歩 1　△4四歩 2
▲6七金右 44　△7四歩 9
▲6八角 1
8時間（▲1・△0・1656分）25手

◇…10年目の正直

羽生は本局の時点で、今期28勝13敗、勝率6割8分と悪くはないが、先月末から調子を落としている。直前までに3連敗しており、3日前の王将リーグでは、森内名人を相手に終盤のポカで敗れている。10月だけで海外対局が2局。強さゆえの対局過多、イベント出演による疲労は明らかだ。それでも何の愚痴もこぼさず、今期七番勝負の前夜祭でもファンとの記念撮影に笑顔で応じる姿には頭が下がる。

ただ、本局の会場「玉樟園新井」はこぢんまりとした旅館ということもあり、前夜祭はなかった。

この玉樟園は、第6期の第7局で対局場に決まってから9期、10年目にして初めて対局が実現した。

第7局を予定していた時は6局で、第6局を予定していた時は5局で決着した。対局予定から外れた第13期だけは最終局までもつれるという運の悪さ。

対局前日、羽生が旅館に着いた時のことだ。主人の新井誠治さんが「長いことお待ちしておりました」と万感の思いをこめてあいさつすると、羽生が「私にも責任がありますから」と笑顔で答える一幕があった。

新井さんは対局初日、衛星放送の番組に出演。本局のために新たに熊澤良尊作の名駒を用意したと話し、「後世に残る名局を期待します」と締めくくった。

局面は矢倉に進む。阿部は▲6八角と上がった。第2局と同じ作戦。羽生が長考に入り、昼食休憩を迎えた。（西条　耕一）

指了図（▲6八角まで）

# 学者一族、原爆投下に警告

## 在野に身置き変革迫る
### 「知」を武器に権力監視

【共同】英語にシチズン・サイエンティスト（市民科学者）という言葉がある。在野の立場を貫き、「科学の知」を武器に権力を監視する科学者のことだ。米プリンストン大教授の物理学者、フランク・N・フォン・ヒッペル（74）もその一人だ。米原爆開発計画「マンハッタン計画」に参加しながら原爆投下にいち早く警告を発した祖父、仕事一徹で聡明な物理学者の父、学者一族の気骨が市民目線で社会変革を求める老科学者の魂に宿る。

**覚醒**

母方の祖父、ジェームズ・フランクはノーベル物理学賞を受賞したドイツ系ユダヤ人学者だった。第1次大戦では毒ガス防護マスク開発にも携わったが、ナチスの反ユダヤ人政策に強く反発して米国へ移住した。

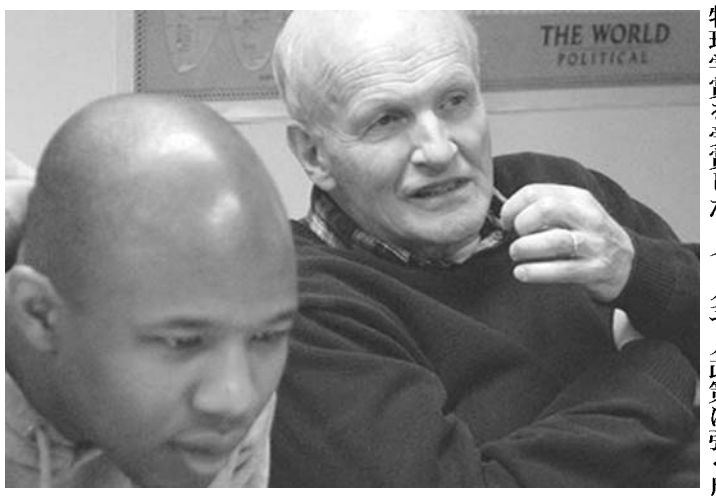

米プリンストン大のキャンパスで大学院生を指導するヒッペル（右）。イランの核問題をいかに外交解決に導くか、熱弁を振るう

日本の真珠湾攻撃後、マンハッタン計画への参加を求められた際、祖父はこんな条件を付けた。原爆が開発されたら、政権中枢に意見具申させてもらう―。この言葉どおり、1945年6月「フランク報告」をまとめ、「無差別殺りくの手段」である原爆を無警告で日本に落とすべきではないと主張。まず無人区域で「デモンストレーション」を行うよう勧告した。

「広島への原爆投下が核軍拡競争の幕を切って落としたことは疑いない」とヒッペル。彼が生まれた時、父のアーサーは祖父の名字「フランク」と、親友で著名な物理学者ニールス・ボーアの「ニールス」を与えた。

「父は自分のヒーロー2人の名前を私に授けてくれた」。父の背中を見ながら、自身も物理学者としての道を歩んだ。

ベトナム反戦運動ピークの60年代後半、スタンフォード大で教壇に立っていたヒッペルに転機が訪れた。政府顧問を務める同僚科学者に学生が「あなたは賢いのに、なぜ政府の政策はこんなに愚かなのか」と問い掛けたのだ。反戦運動のさなか、物理学者という生き方を内省していた時期だった。「政府内の専門家とは、政府の政策にお墨付きを与える存在にすぎないことに気付いた。

青森県の担当者（左）に日本原燃の使用済み核燃料再処理工場（青森県六ケ所村）について詳細な安全性評価をするよう申し入れる米プリンストン大教授のヒッペル（中央）＝青森県庁

以降、市民科学者として生きることにした」。覚醒の瞬間だった。

国立研究所へ移り増殖炉を研究。その後「原子炉が壊れる可能性は低い」とする米原子力委員会の見解に挑戦する形で、原子炉の安全性に関する研究にも取り組んだ。

政府の政策決定に携わったのは、知人に頼まれてクリントン大統領の科学顧問となった93～94年の1年半弱だけだ。

**反原発権力**

今年1月17日、青森県議会の一室。「残念ながら、青森では事業者も行政も福島の事故が全くなかったかのように、県民の安全より財政の安全を優先している」

ヒッペルは前日まで大雪警報の出ていた青森市を訪れ、同県六ケ所村の使用済み核燃料再処理工場稼働に反対する地元の古老の声に耳を傾けた。

「六ケ所村の使用済み燃料プールには約3千トンもの燃料がある。これは過密状態。再処理も行うべきでない」。ヒッペルが言葉を返すと、古老は大きくうなずいた。

日本は原発から出る使用済み燃料を再処理してプルトニウムを生成、これを軽水炉用の混合酸化物（MOX）燃料に使う路線を取ってきたが、原発事故後、従来政策が大きく揺らいでいる。

ヒッペルは新たな核保有国の出現を防ぐ核拡散阻止の観点から、兵器原料にもなるプルトニウムを抽出する再処理に反対する。「広島、長崎への原爆投下後、核は『使えない兵器』」であり、一度使えば甚大な被害を招くだけでなく、さらなる核使用と核軍拡を誘発し世界の核秩序はカオスと化す―。ヒッペルは核拡散阻止、その先にある核廃絶の重要性を訴える。

同時に、地球温暖化防止の観点から自身の立場を「反原発」ではなく「反原発権力」だと説明する。「原発を推進してきたエスタブリッシュメント（権力層）は無責任だ。技術的問題が起きても、対外広報に腐心し、安全をめぐる肝心な問題をないがしろにしてきた」

世界の原子力ムラに警鐘を鳴らし「核なき世界」を追求する市民科学者。74歳の今もその情熱と気迫は衰えない。

## 科学者集団が大統領を補佐
### 日本にも必要な助言機関

「市民科学者」を自任するヒッペルだが、1993年から94年にかけて一度だけ、米政府内の要職に就いたことがある。このときは「OSTP」の略称で知られる「科学技術政策室」の幹部として核政策を担当した。

ホワイトハウス内に設けられたOSTPは、エネルギーや環境、国防などに関する科学技術政策を束ねる専門家集団だ。博士号を持つ著名な科学者が名を連ね、大統領に科学的助言を行う。

ヒッペルによると、彼が在籍した当時のスタッフは50～60人。現在は核廃絶論者として知られるジョン・ホルドレン博士がトップを務め、70人近い陣容を誇る。現OSTP高官は「ノーベル賞学者のチュー・エネルギー長官に代表されるように、オバマ政権は歴代政権の中でも最も多くの科学者を幹部ポストに起用している」と語る。

OSTPはフォード政権時代の76年に議会が設立。その主な役割は（1）大統領や政権幹部に的確で時宜を得た科学技術に関する助言を行う（2）行政府の政策決定に科学的妥当性を持たせる（3）行政府内の科学技術政策を調整する―ことにある。

東京電力福島第1原発事故は、危機時の政策立案を行うに際して科学技術に関する知見がいかに重要かを如実に示した。日本政府内にもOSTP並みの専門家集団の設立が望まれる。

# アマゾンの子に未来開く
## へき地にネット授業拡大

【共同】中学校や高校のないブラジル・アマゾン川流域のへき地で、衛星を使ったインターネットによる授業が広まっている。地元州政府が2008年に導入して以来、受信可能な集落は約400カ所に拡大、生徒約7500人が一斉に授業を受けている。双方向通信のため教師への質問も可能で生徒の学習意欲も増大。進学に苦労する生徒たちに新たな未来が開け始めた。

北部アマゾナス州トゥンビラ村。州都マナウスからモーターボートで川を約2時間さかのぼった人口約100人の集落を訪れると、アンテナを備えた新しい木造校舎が目立つ。送電線はなく、携帯電話もつながらないへき地。住民の大半が農業や漁業で生計を立てる。

遠隔授業が行われるのは平日の午後。発電機のスイッチを入れ、ネット設備を動かす。課目は、中高レベルの数学や科学、英語などだ。

「地元の先生では教えられない課目が多い。ネット授業がなければ子どもたちは何も学べない」と村出身の教師イゾレナ・ガリドさん（38）。中学から親元を離れてマナウスの大学で学び、教師になって村に戻った。

アマゾン流域の集落の大半にはこれまで小学校しかなく、子どもたちは中学以上への進級を諦めるか、親元を離れて都市で進学しなければならなかった。

トゥンビラでネット授業が始まったのは10年3月。州政府が08年に始めた全国初のプロジェクトに非政府組織（NGO）アマゾナス持続可能財団や企業が支援し、学校や機器を新設した。

ブラジル・アマゾナス州のトゥンビラ村付近のネグロ川

当初は親から「働き手が減る」との不満が出たが、学校側が「子どもにも同じ貧しい生活を送らせたいのか」などと説得した。周辺7村からもボートで集まる生徒は現在計83人。うち17人はいったん進学を諦めた大人だ。

「疑問があれば、授業中にマイクで質問できるし、チャットでも尋ねられる」。日本の中学3年に当たる9年生のビトル・ベルナルド君（14）はネット授業が大好きだ。「先生の知識が豊富で、地元の先生より分かりやすい」と笑顔を見せる。親と同じ農家になるつもりだったが、今の夢は弁護士だ。

イネス・アレンカル校長（29）は「アマゾンの田舎は想像を絶するへき地で、派遣を望む教師は皆無」と指摘する。ネット授業の教師はマナウスから発信。地元の教師は授業の補習に加え、スポーツや工作、調理実習など課外授業に力を入れているという。

同財団によると、ネット授業は、アマゾン流域の別の州にも広がる見込み。大学レベルの講義を行う計画もある。

# ロシア正教、醜聞で逆風
## 政権との親密さにも批判

【共同】ロシア最大の宗教組織、ロシア正教会のトップ、総主教に関するスキャンダルなどが相次いで発覚し、メディアやリベラル派から批判が噴出している。熱心な信者であるプーチン大統領と総主教の親密な関係も攻撃材料になっており、逆風下にある正教会側は焦りを募らせている。

「われわれは迫害されている。神聖なるものへの冒涜が、合法的な表現の自由であり、社会が守るべきものと見なされるのは危険なことだ」

キリル総主教は4月22日、モスクワ中心部にある総本山・救世主キリスト大寺院前で、大規模ミサに集まった数万人にこう訴えた。

「冒涜」とは女性ロックバンド「プッシー・ライオット」が大統領選直前の2月、大寺院でひそかに「マリア様、プーチンを追い出して」と歌う映像を撮った事件を指す。

当局はメンバー3人を逮捕。総主教は厳罰を求めたが、プーチン氏への気遣いとも取れる姿勢や憲法の政教分離規定を理由にリベラル層が反対の声を上げた。

正教会は大規模ミサ開催で求心力を誇示し、批判を親欧米派による「敵の迫害」と断罪。しかし政府系テレビ、第1チャンネルの重鎮ジャーナリスト、ポズネル氏は正教会が信者を大量に集めて「信仰防衛」を訴えたのは「正教会が権威を失いつつある」からで「当然、総主教批判と関係があると思う」と述べた。

キリル総主教

正教会が「迫害」とみるのはこれだけではない。4月上旬には、正教会のウェブサイトに載せた総主教の写真の左腕から、3万ドル（約240万円）超の高級腕時計が消されたのをブロガーが発見。ただ、写真の中のぴかぴかの机には、時計を着けた姿が映ったままだった。

また、クレムリンを見渡す総主教所有の高級マンションの部屋が、下階の改築工事の影響で汚損されたとして、総主教の部屋に住む女性が下階住民に100万ドル（約8千万円）の損害賠償を求めて提訴したことも発覚した。総主教の不動産所有自体、国民は初めて知る事実だった。

正教会報道官は「信者は高価なものを寄進する。（総主教が）高価な贈り物を受け取っても悪いことではない」と弁明。正教会に近い専門家は、正教会への攻撃は「総主教が（3月の大統領選で当選した）プーチン氏を支持したことに対する（リベラル派らの）報復であり、組織的なもの」と言い切った。

ベドモスチ紙は、公人や公的機関がしばしば新聞に悪く書かれるのは「世界中の大統領も宗教指導者も知っていること。それが自由（な社会）だ。正教会は、自由は自分たちだけに必要とでも言うのか」と強調。ソ連時代の弾圧を耐え、政権の支持を得て今日の隆盛を誇る正教会が、批判に耳を貸さなくなりつつある現状を批判した。

## 映像契機に包囲網強まる
### 住民に不安、戸惑いも

【共同】アフリカで四半世紀続く残虐行為にNPOの告発映像が転機をもたらしつつある。

ウガンダの反政府勢力「神の抵抗軍」（LRA）への関心が急に高まっている。米国のNPOが3月にインターネットでキャンペーンを始め大きな話題に。これに呼応するかのように同月、アフリカ連合（AU）が掃討部隊を発足させた。米軍も支援し、指導者拘束に向け包囲網を狭めている。ただ、地元住民らには、近年の小康状態がかき乱されるのではないかとの不安や戸惑いがある。

「17歳でLRAの基地に連行された。ミスをすると激しく殴られ、監獄にいるようだった。何度も戦闘を経験した」。ウガンダ北部グルで元少年兵オチラ・リチャードさん（32）が振り返った。

1987年以降、同国北部で政府軍と内戦を繰り広げてきたLRAは住民を虐殺、拉致した多くの子供を兵士や性的奴隷にしたと非難される。近年は中央アフリカやコンゴ（旧ザイール）、南スーダンで村落襲撃を繰り返しているが、勢力の衰えも指摘されている。

ウガンダ北部内戦は長年、国際的関心が低く「忘れられた内戦」とも呼ばれていたが、米NPO「インビジブル・チルドレン」（姿なき子供たち）が3月、LRAのジョゼフ・コニー指導者の拘束を訴える30分間の映像「KONY2012」を動画投稿サイト「ユーチューブ」で公開すると、約9千万回の再生回数を記録。LRAの残虐さが注目される一方、同NPOの資金面の不透明さなどにも議論が波及し、関連報道は一気に増えた。

AUは3月下旬、コニー指導者の拘束を目指し、ウガンダやコンゴなど周辺4カ国から成る5千人規模の合同部隊を立ち上げた。同部隊には、NPOのロビー活動を受けるなどしたオバマ米政権が派遣した米軍部隊約100人が情報提供などで支援する。

しかし、現地の市民はこうした動きを必ずしも歓迎していない。元少年兵オティム・チャールズさん（40）は「なぜ今取り上げるのか」といぶかる。ウガンダ北部は治安が回復傾向にあり、国内避難民キャンプの解消も進むが、軍事作戦が強化されれば悪影響が出ると心配する声も上がる。

京都市のNPO法人「テラ・ルネッサンス」がグルで運営、リチャードさんらが通う元子供兵の社会復帰支援施設で責任者を務めるオテマ・ジミーさん（29）は「人々は再び戦争になるのを恐れている。コニー拘束を目指すのは正しいことだろうが、平和的な交渉による解決が本当は一番いい」と話した。

## 27日（木）のNHK

00:00 ニュース
00:20 月刊やさい通信
00:45 連続テレビ小説「梅ちゃん先生」(154)
01:00 ニュース
01:05 100分de名著「チェーホフ“かもめ”」第4回
01:30 写ねーる「ヨガ」
02:00 ニュース・気象情報
02:05 趣味Do楽「思い出を残そう!達人が教えるデジタルカメラ」第8回
02:30 きょうの料理「地元の味をいただきます～北海道函館市」これが定番!昆布料理
02:55 まる得マガジン
03:00 ニュース・気象情報
03:07 ニュース
03:15 COOL JAPAN 発掘!かっこいいニッポン「おめでた」
04:00 世界の名峰グレートサミッツ エピソード100
04:10 みんなのうた
04:15 スタジオパークからこんにちは 森田剛
04:48 ワールドウェザー
04:50 あの日 わたしは
04:55 ニュース
05:06 えいごであそぼ
05:16 ピタゴラスイッチ ミニ
05:21 いないいないばあっ!
05:36 おかあさんといっしょ
06:00 ニュース
06:10 みいつけた!
06:25 大!天才てれびくん
06:52 みんなのうた
07:00 NHKニュース 7
07:30 クローズアップ現代
07:56 海外安全情報
08:00 ためしてガッテン「まさかコイツが原因!？アルツハイマー新予防」
08:43 ワールドウェザー
08:45 きょうの健康「運動で健康」楽しくダンス!脳を使って気分爽快
09:00 ニュースウオッチ 9
10:00 BS1スペシャル「SUMO 海を渡る～激闘!ヨーロッパ相撲選手権」(後編)
10:50 ニュース・気象情報
10:55 SONGS「Superfly」
11:25 ワールドWave トゥナイト
12:15 Sportsプラス
12:25 連続クイズ ホールドオン!
12:47 グレーテルのかまど・選「池波正太郎の“ホットケーキ”」
13:12 ワールドウェザー
13:15 東北発☆未来塾「森を活かすチカラ“森”産業を“もり”あげろ!」
13:35 時論公論
13:45 連続テレビ小説「梅ちゃん先生」(154)
14:00 BEGIN Japanology「トキ」
14:30 趣味の園芸「夜に咲く花 名月とともに」
14:55 きょうの料理ビギナーズ
15:00 地球テレビ エル・ムンド
15:48 ワールドウェザー
15:50 おとなの基礎英語
16:01 おかあさんといっしょ にほんごであそぼ
16:34 ピタゴラスイッチ ミニ
16:39 フック ブック ロー
16:50 BSニュース
17:00 あにまるワンだ～
17:15 スタジオパークからこんにちは 森田剛
17:48 もういちど、日本
17:55 ワールドウェザー
17:56 海外安全情報
18:00 NHKニュース おはよう日本
20:00 連続テレビ小説「梅ちゃん先生」(155)
20:15 あさイチ
21:55 みんなの体操
22:00 ニュース・気象情報
22:05 ためしてガッテン「まさかコイツが原因!？アルツハイマー新予防」
22:50 名曲アルバム
22:55 シリーズ世界遺産100
23:00 ニュース・気象情報
23:05 鶴瓶の家族に乾杯「前川清 福井県坂井市」(前編)
23:48 ワールドウェザー
23:50 視点・論点

※本紙配達の都合で、当番組表をご利用できない地域もあると思います。あらかじめご承くください。

## 26日（水）のNHK

00:00 ニュース
00:20 ひるプラ
00:45 連続テレビ小説「梅ちゃん先生」(153)
01:00 ニュース
01:05 さかのぼり日本史「江戸 外交としての“鎖国”」第4回
01:30 ココロとカラダ満つる時間（とき）「おふっく終」「はな“仏像”に恋してる」
02:00 ニュース・気象情報
02:05 趣味Do楽「藤田真之シングルへの道」第8回
02:30 きょうの料理「しあわせおやつ」大学いも
02:55 まる得マガジン
03:00 ニュース・気象情報
03:07 ニュース
03:15 JAPAN CUP 2012 チアリーディング日本選手権大会
04:05 世界の名峰グレートサミッツ エピソード100
04:15 スタジオパークからこんにちは
04:48 ワールドウェザー
04:50 あの日 わたしは
04:55 ニュース
05:06 えいごであそぼ
05:16 ピタゴラスイッチ ミニ
05:21 いないいないばあっ!
05:36 おかあさんといっしょ
06:00 ニュース
06:10 みいつけた!
06:25 大!天才てれびくん
06:54 みんなのうた
07:00 NHKニュース 7
07:30 クローズアップ現代
07:56 海外安全情報
08:00 鶴瓶の家族に乾杯「前川清 福井県坂井市」(前編)
08:43 ワールドウェザー
08:45 きょうの健康「手術で改善!正常圧水頭症」
09:00 ニュースウオッチ 9
10:00 歴史秘話ヒストリア「タワーに願いを～華麗なるニッポンの塔1400年の旅」
10:43 シリーズ世界遺産100
10:50 ニュース・気象情報
10:55 大人ドリル「ユーロ危機と日本の関係」
11:25 ワールドWave トゥナイト
12:15 Sportsプラス
12:25 連続クイズ ホールドオン!
12:47 COOL JAPAN 発掘!かっこいいニッポン「おめでた」
13:32 NHKプレマップ
13:35 時論公論
13:45 連続テレビ小説「梅ちゃん先生」(153)
14:00 journeys in japan「阿蘇」
14:30 趣味の園芸 やさいの時間・選「プランターで挑戦!ハクサイ」
14:55 きょうの料理ビギナーズ
15:00 地球テレビ エル・ムンド
15:48 ワールドウェザー
15:50 おとなの基礎英語
16:01 おかあさんといっしょ にほんごであそぼ
16:34 ピタゴラスイッチ ミニ
16:39 フック ブック ロー
16:50 BSニュース
17:00 あにまるワンだ～
17:15 スタジオパークからこんにちは
17:48 もういちど、日本
17:55 ワールドウェザー
17:56 海外安全情報
18:00 NHKニュース おはよう日本
20:00 連続テレビ小説「梅ちゃん先生」(154)
20:15 あさイチ
21:55 みんなの体操
22:00 ニュース・気象情報
22:05 プロフェッショナル仕事の流儀〈終〉「ぶつかりあって、愛が生まれる 脚本家・遊川和彦」
22:53 NHKプレマップ
22:55 シリーズ世界遺産100
23:00 ニュース・気象情報
23:05 歴史秘話ヒストリア「タワーに願いを～華麗なるニッポンの塔1400年の旅」
23:48 ワールドウェザー
23:50 視点・論点

※本紙配達の都合で、当番組表をご利用できない地域もあると思います。あらかじめご承くください。

# 尖閣接続水域に中国監視船
## 海保が警戒を強化

沖縄県・尖閣諸島魚釣島付近で警戒を続ける海上保安庁の巡視船「やしま」

【共同】18日午前6時50分ごろ、沖縄県・尖閣諸島の魚釣島北北西約43キロの領海外側にある接続水域で、中国の漁業監視船「漁政35001」が航行しているのを、海上保安庁の巡視船が確認した。政府は首相官邸の危機管理センターに情報連絡室を設置した。中国から漁船千隻が尖閣周辺に向かっているとの報道があり、海上保安庁は警戒を強めている。

18日午前9時半ごろには、日本人2人が尖閣諸島の魚釣島に上陸した。乗ってきた小型船から海に飛び込んで泳ぎ着いたとみられ、海保が小型船を立ち入り検査した。

海保は尖閣諸島周辺の領海外で、中国か台湾とみられる漁船数隻が操業しているのを確認した。

接続水域は領海の外側約22キロ以内の水域で、出入国管理法など日本の法律を適用できる。

第11管区海上保安本部（那覇）によると、中国の監視船に対し、領海に入らないよう警告したところ、尖閣諸島について「中国固有の領土だ」と中国語で応答。「われわれは正当な業務を実施している。あなたたちはこの海域を離れてください」とも話した。

監視船は久場島の北の接続水域内を東に向けて航行、午前10時25分にいったん接続水域を出た。さらに大正島付近の接続水域に再び入った直後、方向転換し、接続水域外に出た。午後0時15分ごろには、久場島付近の同水域に再び入った。

尖閣周辺海域での警備の主力は、11管本部に所属する大型巡視船7隻。他の管区からの応援も受け、小型の漁船を追跡するために小回りがきく巡視艇も準備した。

尖閣周辺海域では2010年9月、違法操業していた中国トロール漁船が、停船を求めた海上保安庁の巡視船に衝突して逃走。石垣海上保安部が中国人船長を公務執行妨害容疑で逮捕し、日中の外交問題に発展した。

# 心の電話相談が過去最多
## 職場の人間関係が増加

【共同】全国19カ所の労災病院で受け付けている「勤労者　心の電話相談」の2011年度の相談件数が前年度より1391件増え、過去最高の2万9209件に上ったことが、17日までの労働者健康福祉機構のまとめで分かった。

上司や同僚との人間関係など職場に関する相談が増加傾向にあり、同機構は「景気悪化などで企業を取り巻く環境が厳しくなり、職場の雰囲気も悪くなっているのではないか」としている。

集計によると、相談者の49・4％が女性で、男性が46・3％。年齢別では40代が22・7％と最も多く、次いで30代（18・8％）、50代（10・2％）だった。

職場に関する相談内容では、「上司との人間関係」が前年度比11％増の2904件で最多。次いで「同僚との人間関係」2325件（同21％増）、「その他の人間関係」1851件（同15％増）と続いた。

精神面での相談内容では、「将来に対する不安感」が1万97件（同8％減）、「落ち着けない」7718件（同6％減）だった。

心の電話相談は、産業カウンセラーなどが無料で行っている。

# 評論「内」と「外」の目
## ――両サイドから見た『うつろ舟』の評価――

伊那宏　第1回

コロニア作家・松井太郎さん（94、神戸市）＝聖市在住＝の小説選集の二冊目『遠い声』（西成彦・細川周平編、松籟社）が7月20日に日本で刊行された。2010年に刊行された一冊目『うつろ舟』（同）は「移民文学の一つの到達点」「日本文学の臨界」「孤高の作家」などと評され、日本の全国紙や地方紙に書評が掲載されるなど異例の注目を浴びた。2冊目刊行の機会に、伊那宏さんによる松井作品の評論を掲載し、日本から〝再発見〟されつつあるコロニア文学の現状を見直してみたい。（編集部）

ブラジル日本移民による文学、通称コロニア文学がもっとも活況を呈したのは、今から40から50年前のことである。具体的に記すと、第2次世界大戦終結後再開された移住政策によって、大量に渡って来た戦後移住者の中の文芸愛好者たちが、旧来移民の文芸者たちと合流した結果醸し出された〝渦〟あるいは〝波〟とでも呼ぶべきパワーで、1950年代末から60年代末にかけてのことである。

このパワーを醸成した仕掛け人は、旧来の文芸者を代表する故武本由夫（歌人）と、移住者ではないが60年代初めにサンパウロ州立大学に自費留学した前山隆（文化人類学者）の両氏が、「ある日あるところで意気投合」して、「コロニア文学」と称する同人誌発行にこぎつけたことにより活況に拍車がかかったのである。

この同人誌は全ブラジル文芸愛好者を網羅し、海外にその類を見なかった日本語による文学活動の大きな拠点になったのである。

コロニア文学は以降、諸々の視点から移民（移住者）の姿をあぶり出し、問題点を提起し、貴重な日本民族の海外における生の姿を浮かび上がらせた。

個々の作品のレベルは、文学的見地からすれば高いものとはお世辞にも言えないだろうが、それが集合されることによって移住者たちが紡ぎ出した確かなもの、強いて言えば文学の〝別種〟とでも呼べる異質な、しかし集合体としての生命を強固に宿している〝文学砦〟を築き上げたのである。

コロニア文学が盛況を呈していた頃、我々書き手たち（すべてではないが）は本家日本文壇に向かって創作する傾向にあった。同人誌は毎号しかるべきところへ送られ、少しは注目され、ときに1作2作取り上げられて解説文が加えられたりすると、鬼の首でも取ったかのように欣喜雀躍したものだが、期待していた日本側の反応はそれ以上を出るものではなかった。

### 移民文学は文学以前？

南米の移民社会の文学は、文学以前のものとして扱われていたふしも見受けられ、「もしこれが北米だったら……」と我々仲間の内でささやかれもした。つまり、ブラジル文化そのものが日本文学にとって何らかの〝肥やし〟になるかどうかが問われているのであって、世界文学から見て、脆弱なブラジルの文学土壌から生れるコロニア文学に、さほど見るべきものがあろうはずがない、といった先入観念が日本側にあるのではないかと我々は見ていた。

また、日本の文学賞へ投稿する際は、住所を日本のどこか〈両親とか兄弟の家〉にして置いた方がいいと言う話がささやかれ、事実、そうして応募した人がけっこういたようである。ブラジルから来た原稿だと分ったら絶対最終選考にまで行かないよ、というわけなのだ。

そういった文学とは関係のないプロセスを経て、当時の我々は、日本文壇へのアプローチを止めるようになったと言っても間違いではないように思う。日本文壇の偏見性が、海外における同胞文学への差別的軽視を生み、自らを盲目にしてしまっているのではないか、ということを我々はうすうす感じ取っていたからである。「移民さんたちの文学なんて箸にも棒にもかからないんだよ」と、自嘲を込めて我々は言ったものである。そうして、自らの文化圏を構築していたコロニア〈日系移民社会〉の自立性を自覚したときから、日本を相手にしない人達による小説が生れ始めていた。その中の一人が松井太郎である。

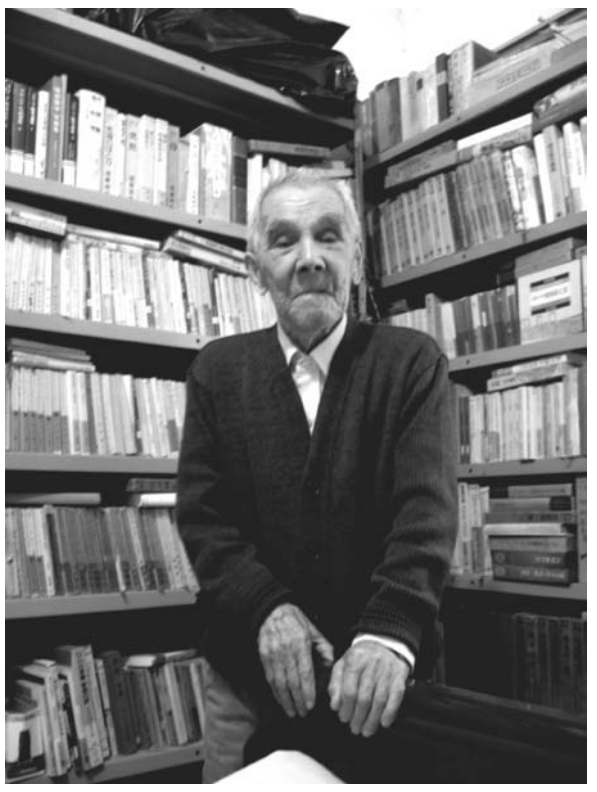
『うつろ舟』著者の松井太郎さん

### 〝辺境小説家〟松井太郎

松井太郎は遅くにスタートラインに立ち、独自の走法で文学マラソンを駆け抜けていた作家である。決して若くはなく、しかし充分な文学素養を身につけて、誰彼の視線も気にかけずにマイペースで走り（歩き）、幾多の短編の合間を塗って代表作『うつろ舟』をものにした。執筆開始から完結まで15年間をかけていることは、アマチュア作家には稀なことで真に特筆されるべきことである。

松井太郎は決して器用な作家ではない。朴訥と言えるほど一語一語を重ねてゆくような、言い換えれば粘りのきいた文章で、誰も入ったことのない未開の土地に突き進んで行った。我々仲間は『うつろ舟』を「辺境小説」と呼び、彼の掴み出す小説の世界を、対岸の森の中に繰り広げられるまだ見た事もない辺境の人達の物語として読んだ。

すべてにおいて異質な世界を目を瞠る思いで受け止めはしたが、際立った賞賛の声はあまり間近にはなかった。朴訥な語りはともすれば時代がかった講談調にも思われ、そこに〝新しいもの〟を探すことは無理な話であった。『うつろ舟』の醸す世界は、作者自ら歩んで来た人生を色濃く重ねたものであり、移民であれば多かれ少なかれ持っている現地人と接触した経験が、作品のどこかで重なり合うが故に、むしろ厳しい目でもって作品を評したきらいもあった。（つづく）

# 移民文学の〝渦〟から誕生

# カリンペイロ体験記

杉本有朋

（83）

中には拳銃の取引もしている。セーラペラーダは食料補給のため狩猟をするので、散弾銃は大目に見るが、それとて公然と持ち歩き売買は許していない。しかしここではプローニングやレミントンのオートマ、特に人気があるのがシュミットの三八口径タンボール式である。三〇ドルから五〇ドルで簡単に手に入る。それに蚤の市につきものの盗品の故買がある。盗まれた者は直ぐ様ここへ来て探す。見つかることもあるが、盗んだ奴は大抵友人か顔見知りの奴である。本人が来たら直ぐ雲隠れするから中々分らない。廻り廻って自分の友達が買っている。おいそれは俺の時計だ返せと、大喧嘩が始まる。ポリ公を呼んで仲裁してもらうが、元々古物で納品書などある筈もない。品物は警察に取り上げられて両方共損をして終わりとなる。そういう品物が警察に山ほど積んである筈だが、見かけない。どこへ行ったのかな―。

### 第二五話　セーラペラーダの金密買団

セーラペラーダで採取した砂金は国立商業金庫に売り渡さねばならない。それでも僅かな砂金五グラム一〇グラムを長い行列に並び、溶かす時間がかかり書類を作り終わり、銀行でサインするなど面倒なので、少しは安いが目分量で買ってくれる人に売り渡すのである。そういう少量の砂金を買い集め、何百グラムと貯めたら金庫に売りに行き、利鞘を稼ぐ奴が広場にウロウロしている。その中に何百グラム何キロの砂金や金塊を買い集める奴がいる。勿論国庫より高くは払わない。どうしてその商売が成り立つのか不思議に思われるだろうが、計量器で誤魔化し、品質の段階のもっともらしい表を見せ、国庫より好条件等とちょろまかすのである。無知な採金夫は札束を目の前にみせびらかされれば、銀行の小切手よりうんと魅力がある。一〇％ぐらい誤魔化されていそうだと分っていても、つい売ってしまうのである。馬鹿の一言に尽きる。ブローカーの罪は軽いとしても、採金夫のなかに悪い奴がいて、働いている採金場からパトロンの目を掠め、金塊をこっそり懐に仕舞込み、正式な場所にはもって行けないので、密買団へ売り渡すのである。彼らとてそれくらいちゃんと心得ている。弱みにつけ込み安値に叩き、半値ぐらいで何キロもの金を買い上げる。またそれらが煽動する役割を果たしているのだ。盗みを働きエスカレートして強盗に変わる。そういう盗品を買い上げる奴等にはボスがおり組織がある。ベレン市から来ている一団、パラー州イタイツーバを根城に活躍している一団、マラニョン州のインペラトリス市のボス、それらを名指しして上げれば此方の命が危ない。

警察も相当神経をとがらせているだろうが、警察官とて皆が良識ある人格者ばかりではない。また人格者が少ないのかも知れない。何時かはその禍がわが身に振りかかることも考えず、手を拱いて強盗等の野放しである。何時もその被害者は善良なる無抵抗な大衆である。これは単にセーラペラーダだけのことではない、ブラジル全土に言えること。民衆が目覚めなければその禍根を絶つことは出来ぬ。ブラジルの将来はその如何に掛かっていると思う。

### 第二六話　セーラペラーダの強盗団

セーラペラーダ以外の採金場は、人里離れた密林の中で、先ず警察署等はない。自分たちの治安は自分たちで守るより方法がない。仲間内で物を盗んだり不義をした場合、自分たちで処罰する。リンチをしてそれ相応の罰を加え、殺してしまうこともあり、ある一定の掟が存在する。山奥に入れば入るほど悪い事をする奴は少ない。それ故に表面善良そうな律儀な人種に見えるが、それは掟があるからのことであって、一旦その掟から開放されると始末におえない。

ACUPUNTURA 針灸
Laser - Moxa Japonesa
Plantas Medicinas - Eletroacupuntura
BIOMÉDICA DRA. MONICA Y. MORISHITA
PÓS-GRADUAÇÃO em ACUPUNTURA
大学院で針灸学を専攻いたしました
＊いろんな痛みと病気に＊
Rua Thomás Gonzaga, 95-M (Iwate-Kenjinkai) - Liberdade - S.P.
Contato = (11) 9236-3956 / 2639-0572

BIWA KYU　Prof. MINORU
Shiatsu・整体・針灸で
腰痛、膝痛、首の痛み、便秘、
歯ぎしり、いびき、エスポロン、
肩こり、良くなります。
ビワキュー器〝一家に一台〟
TEL: 3251-2210 / 3262-0835 田中
AV. PAULISTA, 509 - PISO 12（メトロ・ブリガデイロ近く）

BANCO SUMITOMO MITSUI BRASILEIRO S.A.
SMBC
みんなで止めよう温暖化
チーム・マイナス6％ www.team-6.jp

KAMP (11) 3106-8759
日本の年金の調査と受給
遺産相続・恩給・公証翻訳
Aposentadoria do Japão
Tradução Juramentada
Restituição de Impostos
Av. Liberdade 21, 10º andar, Sala 1012
（地下鉄リベルダーデ駅より徒歩すぐ）
Próximo ao metrô LIBERDADE
日本での手続きは弁護士・税理士・会計士が致します

SERRA NEGRA SP　Chalés Hotel Fazenda　SERRA NEGRA SP
VALE DO SOL
50人から5000人収容できる各種コンベンションセンター　www.valedosol.com.br
Faça já a sua reserva : FERIADO 12 DE OUTUBRO
10 PISCINAS, 4 AQUECIDAS e COBERTAS, 1 HIDROMASSAGEM

4 Saunas, quadras de: Tênis, Tamboréu, Vólei, Basquete, Futebol Salão, Campo de Futebol Oficial, 2 Campos de Futebol Infantil, Brinquedoteca, Quadras de Basquete e Vólei Infantil, Lagos para Pesca, Cavalos, Cinema, Cidade das Crianças, Castelo Infantil, Salões de Estar, Carteado, Leitura, TV e Jogos, Arvorismo, Tirolesa, Paredão de Escalada e Cancha de Bocha.

Reservas: (11) 4063-1080 - (13) 4062-9400 - (19) 4062-9050 - (21) 4063-9500 - (31) 4063-9500

# 橋本会長「７人の創立者に感謝」

## Ｖ・モラエス文協・創立５０周年祝う

### 演芸会も盛り上がり見せ

ヴィラ・モラエス文化体育協会（橋本敏会長）の創立５０周年を祝う記念式典が２３日に同会館で開かれ、２００人が出席し晴れの日を祝った。来賓には野村アウレリオ聖市議、ブラジル日本文化福祉協会の重田エウゾ副会長、サウーデ文協の金盛巴会長らが訪れた。高齢者、歴代会長、歴代婦人部長らへの表彰がなされたほか、式典後には５５の演目による演芸会が行われた。

記念ケーキの前で歌を歌う役員ら

同文協は１９６２年にジャルジン・サウーデ区にあった日本語学校「双葉学園」の分校を開校するための後援会組織として、後藤粂蔵、落石末男、柳沢作治、本田康喜、高橋勘之助、梅木基晴、西村文輔氏ら７人が創立した。現在も約３００人の会員が日本語教室、剣道、日本舞踊、空手などの部門で活動を行っている。

式典は清水稔会計の司会で日伯両国国家斉唱からスタート。開会の挨拶で橋本会長は「５０周年を夫婦に例えるとオウロ（金婚式）。戦後の混乱を乗り越え、立派な会館を築き、文協の礎となった〝７人の侍〟に心から感謝したい」と話した。

７５歳以上の８４人（欠席１５、故人１）に記念品が贈呈された高齢者表彰では、手嶋正俊さん（８１、福岡）が「５０年の長きにわたり、文協が発展を続けていることはこの上ない喜び。各部門の方々に深く感謝したい」と代表して挨拶した。

続いて歴代会長５人、現役役員９人、歴代婦人部長１１人に表彰がなされたほか、会に貢献してきた２７人の一般会員にも特別報奨として記念品が伝達された。

昼食を挟んで開かれた演芸会にはカラオケや琴・尺八の合奏、日本舞踊など５５の演目にのべ８０人以上が参加し、大きく盛り上がった。

## 大耳小耳

Ｖ・モラエス文協の５０周年を祝う式典の後に催された演芸会では、幼少期から同地区に住み、文協の活動に参加してきた鈴木直子さん（７２、二世）は「娘三人もここで日本語を学んだ。５０年も続く団体だと思うと感慨深い。まだまだ長く続いていって欲しい」と目を細めながら話していた。

「東西歌合戦」と称して２チームに分かれたカラオケ対抗戦が行われた。なぜ一般的な「紅白」でないかと聞くと、会員の高齢化が進み、女性の参加者の割合が大きくなったことで、男女別のチームとなる「紅白」では成り立たなくなったのだとか。ちなみに両チーム計４０人（うち男性１５人）によって争われた歌合戦の結果は引き分け。大きな拍手の中、大団円で会の幕は閉じられた。

◎

## 憧れの国、ブラジルで…

### 福隈さんの遺族が感謝

東京農大海外交友大会イン・サンパウロに参加するため訪伯中の先月３１日、イツー市で逝去した福隈敏昭さん（享年６８）の娘・中田祥子さんと息子・福隈雄大さんが１４日に来伯、火葬を終えて２３日に帰国した。

農大役員らの立会いでソロカバ市の総合大学ＰＵＣで解剖が行なわれ、死因は脳梗塞と判明した。遺族到着後、２１日に聖市で火葬された。

中田さんによれば、福隈さんは大学卒業後に移住を希望していたが叶わず、今回が初めての来伯だった。

「憧れの土地ブラジルで楽しい思い出をつくり、苦しまなかったのが唯一の救い。最期の顔も穏やかだった」と二人は話し、「迅速に対応してくださったサンパウロ総領事館や農大の方々に頭が下がる気持で一杯」と感謝を述べた。

コロニアに感謝する福隈さんの遺族

カリフォルニア州のデスバレー別名〝死の谷〟にあったマンザナー日系収容所で誕生した國誠流詩吟。６月にあった同会温習会に出席した荒國誠宗家に取材、その歴史を７月７日付本紙で取り上げた。今月初旬、作本登実子・当地支部長らは北米支部の式典に参加し、同収容所も訪れた。

「宗家が國誠流を作った場所かと思うと涙が出た」。現地の会員もブラジルからの訪問を喜び、大歓迎だったとか。作本さんらは「最高の旅になった」と感激しきり。

◎

「遅すぎたかも…」と言いつつ、ブラジル日本会議が領土問題についてのコロニアの意見を聞きたいと２７日午後２時から、日本語センターで会合を開く。「数度開催し、意見を集約したものを日本政府に提出する」と張り切る小森広会長。

一方、伯日議連の副会長の安部順二下議、実は伯中議連の副会長でもあることから、日中関係の解決への協力をブラジル政府に提案するとか。

## カンピーナス『春祭り』

### ２９日

カンピーナス日伯文化協会（安永博道会長会長）が『第４回春祭り』を２９日午後７時から、同会会館（Rua Camargo Paes, 118, Jd. Guanabara）で開催する。入場料３レアル。

皆で日本舞踊や民謡などを踊り、手巻き、寿司・刺身、ヤキソバなど食事を楽しめる。地域社会にも盆踊りなどを知ってもらうことを目的に開催されている。

「着物や浴衣も大歓迎。皆で楽しく過ごしましょう」と関係者は呼びかけている。

問い合わせは同文協（１９・３２４１・１２１３）まで。

## ルーテル教会バザー

### ３０日

日系ルーテル教会（徳弘浩隆牧師）は３０日午前１０時から、恒例のバザーを同教会（Rua Pandia Calogeras, 54, Liberdade）で開く。

日本の教会から寄付された中古衣料、雑貨、本などが販売されるほか、お好み焼きやカレーライスも用意される。新たな試みとして、日本風ドーナツの販売もある。

問い合わせは同教会（１１・２３０５・７０８８）まで。

# ベレン日本週間、成功裏に

## 北伯県人協会も存在アピール

【パラー州ベレン発】汎アマゾニア日伯協会（生田勇治会長）は１０日から５日間にわたり、同協会内で恒例の『日本週間』を開催した。８３回目の「アマゾン日本人移民の日」（９月１６日）を祝ったもの。

終日、日本料理・習字・生け花・琴・折り紙・日本舞踊等のミニ講座とワークショップが開かれたほか、ベレン総領事館提供による日本映画「がんばっぺ フラガール」「ロック～わんこの島」などの上映会もあった。

また、認知度の低い同移民の日の周知徹底を図るため、同協会は会場内に法令を掲示。４月に発足した北伯県人会協会（山本陽三会長、１６道・県が参加）の存在も広く知らせるため、県の郷土食販売やパンフレット配布を行なった。

１４日は『アマゾン日本人移民８３周年記念式典』も開催され、沼田行雄ベレン総領事夫妻、大岩玲首席領事夫妻、山田フェルナンド商工会議所会頭、ヴェネッサ・ヴァスコンセーロス市会議員や園田昭憲・県連会長をはじめ、約２千人が出席した。

日伯両国歌斉唱と先亡者に向けた１分間の黙祷を行い、生田勇治会長と各来賓の挨拶の後、琴・太鼓・日本舞踊・剣道等アトラクションが披露された。

最終日は、同協会前を通るクアトールゼ・デ・アブリル通りを閉鎖し、盆踊りやヨサコイソーランなど催しを行い、近辺の住民や通行人に喝采を浴びていた。北海道・群馬・香川・広島はジンギスカンや讃岐うどん、お好み焼きなどそれぞれの郷土料理を販売し、来訪者を喜ばせた。宮崎、福島、栃木も県の紹介を行なった。

同イベントに出店したある県人は「新組織が出来たお陰で、母県の特産物を紹介できた。サンパウロに依存していては、思うような活動がままならない。将来に向けて明るい道が開けた」と喜んでいた。

「今さら県人会なんて…」と反論する県もある中、聖市並みとはいかないまでも、北伯に合った活動が期待されていることは確かだ。

（パラー州通信員　下小薗昭仁）

多くの参加者で賑わう郷土コーナー

## サントアマーロ連合

# 第３回聖南日本祭り

### ２９、３０日に盛大に開催

汎サントアマーロ連合文化協会（北林恒男会長）は「第３回ジャパンスル（聖南日本祭り）」を２９、３０日に「協和」をテーマに開催する。

聖市南部における日本祭りを略して同祭典名になった。第１回は百周年の時にＦ１レース場で行われ、地元での要望の高まりを受けて昨年に第２回を開催していた。

「グアラピランガ湖畔で素晴らしく眺めがいいところ。日本祭りをやるには絶好の場所。ぜひ来て下さい」と北林会長は薦める。田代正美元会長も「聖市南部の食べ物は美味しいと評判ですが、その通りです。各支部の文協が腕によりをかけて作ります」と来場を呼びかけた。

当日は焼きそば、餅、寿司、刺身、餃子、そうめん、お好み焼きなど各種日本食が楽しめる。舞台ではレプレーザ連の阿波踊りはもちろん、和太鼓、同地ドイツ子孫による舞踊、合気道や空手の演舞も予定されている。

相談役の村上知聰さんも「移民を受け入れてくれたブラジルに感謝するために百年祭で始めた。今は二世、三世に文化継承してもらえるようみんなで頑張っている」と語った。

場所はクルベ・ダ・エレトロパウロ（Av. Atlantica, 3000, Rua Peixe Vivo, 155, Santo Amaro）。入場料は５レアル（８歳以下、６０歳以上は無料）

左端が北林会長、右から２人目が田代元会長

## 家族慰安演芸会、30日に

### ア・エ・カルバーリョ文協

ア・エ・カルバーリョ日伯文化体育協会（古賀光男会長）は３０日正午から、同会館（Rua Rene Descartes 155, Jardim Brasil）で『第４４回家族慰安演芸会』を開く。入場無料。

午前中は同文協５０周年、婦人会４０周年を祝い式典を開催する。演芸会は自由参加で、婦人会やカラオケ愛好会の協力の下、昼食をとりながらカラオケや踊りを楽しむ。飛び入りもできる。

案内のため来社した古賀会長と豊田美勝副会長は「万障お繰り合わせの上、お越しください」と呼びかけている。

問い合わせは古賀会長（１１・２２８０・５７８０）まで。

古賀会長（左）と豊田副会長

## 援協巡回診療

# レジストロで22人診察

サンパウロ日伯援護協会の巡回医療班は８月26日、レジストロ文協会館で診察各種検査を実施した。

援協巡回医療班の診察

診療に携わったのは秋山幸男班長、肥田ミルトン眼科医、田中加代子産婦人科医、酒井エリザベッテ看護士、角館メイリ・ラボラトリスタ、飯田アルツール助手の６人。22人を診察し、計114の検査を実施した。

この診療班は、年に80以上もの日系社会を巡回診療に訪れ、走破距離は２万ｋｍ近くにおよぶという。（金子国栄さん通信）

お知らせ

サンパウロ大学（FEA/USP）・関西学院大学（KGU）共催

シンポジウム「ビジネスにおける伯日協力関係の展望」

■日　時　2012年10月2日（火）14：00～16：30
■場　所　サンパウロ大学 FEA-1　Sala da Congregação
■定　員　120名（参加費無料・事前申込不要）

■プログラム（英語⇔ポルトガル語同時通訳付）
・開会挨拶　Prof.Nelson Carvalho（FEA/USP 代表）
平松一夫教授（KGU 代表・元学長）
・来賓祝辞　福嶌教輝氏（在サンパウロ日本国総領事）
・基調講演／パネル討議
澤田吉啓氏（JETRO 所長）・藤井晋介氏（ブラジル三井物産社長）
Prof.Celso Luiz Martone（FEA/USP）
［モデレーター］Prof.Nelson Carvalho (FEA/USP)・鷲尾友春教授（KGU 国際学部）

［お問い合わせは］サンパウロ大学（FEA/USP）（011）3091-5950
関西学院大学（同窓会ブラジル支部）（011）3277-9296

風呂のカデンです
OFURÔ É KADEN

電気湯沸器用アウトマチコ、温度調節、空炊き防止
Elétrico, Gás
Assistência Técnica
São José dos Campos
Tel. (12) 3933-5668 / 3933-6542
Liberdade
Tel. (11) 3208-1456 / 3277-6819
www.kaden.com.br

OK
CRECI: 18.910-J
岡田・大城不動産
OKADA & OSHIRO IMÓVEIS
売買・賃貸・管理
Venda, Locação e Administração
TEL: (11) 3272-9885
okada-oshiroimoveis@nethall.com.br

VENDE-SE 売買物件

| RIO DE UNA - IBIUNA CHÁCARA | SAÚDE SOBRADO (VILA) | JD. DA SAÚDE CASA |
|---|---|---|
| 4 DORMs., 1 Sala, 1 COZ., 3 BANHEs., VAGA P/VÁRIOS CARROS, TERRENO 2.200M², R$ 200.000,00 | 2 DORMITÓRIOs, 1 SALA, 1 BANHEIRO, 1 COZINHA, S/VAGA, ÁREA ÚTIL 93m², R$ 425.000,00 | 3 DORMITÓRIOs, 1 SALA, 1 BANHEIRO, 1 COZINHA, 3 GARAGENs, Á. Ú. 130M², R$ 800.000,00 |
| MOOCA CASA | CAMBUCI CASA | V. CLEMENTINO SOBRADO RESIDENCIAL e COMERCIAL |
| 3 DORMs., 1 SL., 1 BAN., 1 COZ., VAGA p/ VÁRIOS CARROS NO CORREDOR, ÁREA ÚTIL 380m², R$ 1.200.000,00 | 4 DORMITÓRIOs, 1 SALA, 2 BANHEIROs, 1 COZINHA, ÁREA ÚTIL 80M², R$ 260.000,00 | ÁREA ÚTIL 1.000M², R$ 2.500.000,00 |

ALUGA-SE 賃貸物件

| LIBERDADE APARTAMENTO | BELA VISTA APARTAMENTO |
|---|---|
| 2 DORMTÓRIOs, 1 SALA, 1 BANHEIRO, 1 COZINHA, SEM VAGA, ÁREA ÚTIL 75M², R$ 1.500,00 | 1 DORMTÓRIO, 1 SALA, 1 BANHEIRO, 1 COZINHA, SEM VAGA, ÁREA ÚTIL 54M², R$ 1.300,00 |
| CENTRO SÉ KITCHENET | ACLIMAÇÃO APARTAMENTO |
| 1 DORM., 1 SALA, 1 COZ., 1 BANHE., S/VAGA, Á. Ú. 36M², R$ 1.200,00 ALUGUEL+CONDOMÍNIO | 1 DORMTÓRIO, 1 SALA, 1 BANHEIRO, 1 COZINHA, SEM VAGA, ÁREA ÚTIL 42M², R$ 800,00 |

求む・日系女性（管理スタッフ）
４０歳以上の方で日本語が出来、パソコンを使える方。
Rua Galvão Bueno, 405
Liberdade
São Paulo - SP
不動産事務所 自社所有 Sede Própria

Restaurante MUSSASHI
Rodízio FUJI
刺身10貫 バーゲン中!
寿司、その他、８０品から選び放題、食べ放題
R$ 44,99 を R$ 31,49
R. dos Estudantes, 28 - Liberdade
São Paulo - SP – (11) 3203-0900

VENDA em BANCA
# Nikkey Shimbun
ニッケイ新聞

Shoyu Hatenkoo. Realça o sabor e a beleza de cada receita.
MARUITI
www.maruiti.com.br

ANO XV – Nº 3613 SÃO PAULO, TERÇA-FEIRA, 25 DE SETEMBRO DE 2012 R$ 3,00

# 日馬 大熱戦制し綱を手中

## 額土俵につけ神に感謝
## 白鵬、3場所連続V逸

大相撲秋場所

【共同】大相撲の東大関日馬富士（２８）＝本名ダワーニャム・ビャンバドルジ、モンゴル出身、伊勢ケ浜部屋＝は２３日、東京・両国国技館で行われた秋場所千秋楽で、横綱白鵬を豪快な下手投げで破って２場所連続の１５戦全勝優勝を果たし、第７０代の横綱昇進が確実となった。

大関で２連覇した日馬富士は横綱審議委員会（横審）の推薦内規を満たした。２４日の横審を経て、２６日に開かれる日本相撲協会の九州場所番付編成会議と理事会で正式に昇進が決まる。

新横綱の誕生は、日馬富士と同じモンゴル出身の白鵬が２００７年名古屋場所で昇進して以来５年ぶり。初土俵から所要７０場所は昭和以降５番目の遅さ。武蔵丸（米国）朝青龍（モンゴル）白鵬に次いで４人連続で外国出身力士の横綱昇進となり、曙（米国）と合わせて５人目。

朝青龍が１０年初場所後に引退して以降続いた白鵬の一人横綱は１５場所でストップする。

**日馬富士の話** 本当によかった。全身全霊で自分の力を全部絞り出し、悔いのない相撲を取りたかった。やるべきことをしっかりやった。ひと言で（来日後の）１２年は語れない。これからも感動と勇気と希望を与える相撲を取り続けたい。

三賞受賞力士
【殊勲賞】栃煌山（初）
【敢闘賞】なし
【技能賞】妙義龍（４）

２場所連続の全勝優勝を果たし、北の湖理事長（右）から賜杯を受け取る日馬富士

◎

千秋楽勝負＝中入り後
常幸龍 押し出し 隆の山
佐田富 押し出し 双大竜
朝赤龍 寄り切り 旭日松
千代国 突き出し 宝富士
千代大 寄り切り 木村山
富士東 突き出し 若の里
天鎧鵬 寄り切り 嘉風
舛ノ山 押し出し 高安
豪風 突き落し 若荒雄
隠岐海 寄り切り 栃煌山
豊響 押し出し 大道
翔天狼 掬い投げ 臥牙丸
北太樹 寄り切り 阿覧
豊真将 寄り切り 魁聖
松鳳山 押し出し 豊ノ島
栃ノ心 寄り切り 雅山
時天空 叩き込み 碧山
豪栄道 寄り切り 旭天鵬
安美錦 突き落し 妙義龍
鶴竜 押し出し 稀勢里
日馬富 下手投げ 白鵬
十四日目勝負＝中入り後
佐田富 引き落し 栃乃若
木村山 押し出し 朝赤龍
一宝富士 押し倒し 旭日松

| [東] | 初 | 2 | 3 | 4 | 5 | 6 | 7 | 8 | 9 | 10 | 11 | 12 | 13 | 14 | 千 |
|---|---|---|---|---|---|---|---|---|---|---|---|---|---|---|---|
| 横綱☆白鵬 | ○ | ○ | ○ | ○ | ○ | ○ | ○ | ○ | ○ | ● | ○ | ○ | ○ | ○ | ● |
| 大関○日馬富 | ○ | ○ | ○ | ○ | ○ | ○ | ○ | ○ | ○ | ○ | ○ | ○ | ○ | ○ | ○ |
| 大関★琴奨菊 | ○ | ○ | ■ | や | や | や | や | や | や | や | や | や | や | や | や |
| 大関★琴欧洲 | ○ | ○ | ● | ● | ■ | や | や | や | や | や | や | や | や | や | や |
| 関脇☆妙義龍 | ● | ○ | ○ | □ | ○ | ○ | ● | ○ | ● | ○ | ● | ○ | ● | ○ | ● |
| 小結★碧山 | ● | ● | ● | ● | ● | ● | ○ | ● | ○ | ○ | ● | ○ | ● | ○ | ● |
| 前1★松鳳山 | ● | ● | ● | ○ | ● | ○ | ● | ● | ● | ● | ○ | ○ | ○ | ○ | ○ |
| 〃2★阿覧 | ● | ● | ● | ● | ● | ● | ● | ○ | ● | ● | ○ | ● | ○ | ● | ● |
| 〃3☆豊真将 | ○ | ● | ○ | ○ | ○ | ● | ● | ○ | ○ | ● | ● | ○ | ○ | ● | ○ |
| 〃4☆安美錦 | ● | ○ | ○ | ○ | ○ | ○ | ● | ○ | ○ | ● | ○ | ● | ○ | ○ | ○ |
| 〃5☆栃煌山 | ○ | ● | ○ | ○ | ○ | ○ | ○ | ● | ○ | ○ | ● | ● | ○ | ○ | ● |
| 〃6★時天空 | ● | ● | ● | ○ | ● | ○ | ● | ○ | ○ | ● | ○ | ● | ● | ○ | ● |
| 〃7★雅山 | ● | ○ | ○ | ● | ● | ○ | ● | ○ | ● | ○ | ● | ● | ● | ● | ● |
| 〃8★大道 | ○ | ○ | ● | ● | ● | ● | ○ | ○ | ● | ● | ○ | ○ | ● | ○ | ○ |
| 〃9★北太樹 | ● | ● | ● | ● | ○ | ● | ○ | ● | ○ | ● | ● | ○ | ○ | ○ | ○ |
| 〃10★嘉風 | ● | ● | ○ | ● | ○ | ○ | ● | ○ | ● | ○ | ● | ○ | ● | ○ | ● |
| 〃11☆旭天鵬 | ○ | ○ | ○ | ○ | ○ | ○ | ● | ○ | ● | ● | ● | ● | ● | ● | ● |
| 〃12★千代大 | ● | ○ | ● | ○ | ● | ○ | ● | ○ | ● | ○ | ● | ● | ● | ● | ● |
| 〃13★朝赤龍 | ○ | ● | ○ | ○ | ○ | ● | ● | ● | ○ | ○ | ● | ○ | ○ | ○ | ● |
| 〃14☆旭日松 | ○ | ● | ○ | ○ | ○ | ○ | ● | ○ | ● | ● | ● | ○ | ○ | ● | ● |
| 〃15☆富士東 | ○ | ● | ○ | ○ | ○ | ● | ● | ○ | ● | ○ | ○ | ● | ○ | ○ | ○ |
| 〃16★降の山 | ● | ○ | ● | ● | ● | ○ | ○ | ● | ● | ● | ○ | ○ | ○ | ● | ● |

| [西] | 初 | 2 | 3 | 4 | 5 | 6 | 7 | 8 | 9 | 10 | 11 | 12 | 13 | 14 | 千 |
|---|---|---|---|---|---|---|---|---|---|---|---|---|---|---|---|
| 大関☆稀勢里 | ○ | ○ | ○ | ○ | ○ | ○ | ○ | ● | ○ | ○ | ● | ● | ○ | ● | ● |
| 大関★把瑠都 | ● | ○ | ● | ■ | や | や | や | や | や | や | や | や | や | や | や |
| 大関☆鶴竜 | ○ | ○ | ○ | ● | ○ | ○ | ○ | ● | ○ | ○ | ● | ○ | ○ | ● | ● |
| 関脇☆豪栄道 | ● | ● | ○ | ○ | ● | ○ | ○ | ○ | ● | ● | ○ | ● | ● | ● | ● |
| 小結★栃ノ心 | ● | ● | ● | ● | ● | ○ | ○ | ● | ○ | ○ | ● | ● | ○ | ○ | ○ |
| 前1★魁聖 | ● | ● | ● | ● | ○ | □ | ● | ○ | ○ | ● | ○ | ● | ○ | ● | ● |
| 〃2★臥牙丸 | ● | ● | ○ | □ | ■ | ● | ● | ● | ○ | ● | ● | ● | ● | ● | ● |
| 〃3★豊ノ島 | ○ | ● | ● | ● | ○ | ● | ● | ● | ● | ● | ○ | ○ | ○ | ○ | ● |
| 〃4★豊響 | ● | ○ | ○ | ● | ● | ● | ○ | ○ | ○ | ● | ● | ● | ○ | ● | ○ |
| 〃5☆豪風 | ○ | ● | ○ | ○ | ● | ● | ○ | ○ | ○ | ○ | ○ | ○ | ● | ● | ○ |
| 〃6☆舛ノ山 | ○ | ○ | ● | ● | ● | ● | ○ | ○ | ○ | ● | ○ | ● | ○ | ○ | ● |
| 〃7★翔天狼 | ● | ● | ○ | ○ | ● | ● | ● | ● | ○ | ○ | ○ | ○ | ● | ● | ○ |
| 〃8☆隠岐海 | ○ | ○ | ○ | ○ | ○ | ● | ○ | ○ | ○ | ● | ● | ○ | ○ | ○ | ○ |
| 〃9☆高安 | ○ | ○ | ○ | ○ | ○ | ○ | ○ | ● | ● | ○ | ○ | ● | ● | ● | ● |
| 〃10★若荒雄 | ● | ● | ● | ● | ○ | ● | ○ | ● | ○ | ○ | ● | ○ | ○ | ● | ● |
| 〃11★若の里 | ○ | ○ | ● | ○ | ● | ● | ○ | ● | ● | ○ | ○ | ● | ○ | ○ | ● |
| 〃12★宝富士 | ● | ○ | ○ | ● | ● | ○ | ○ | ● | ● | ○ | ○ | ● | ● | ○ | ● |
| 〃13★天鎧鵬 | ● | ○ | ○ | ● | ● | ○ | ● | ○ | ● | ● | ● | ○ | ○ | ○ | ● |
| 〃14★木村山 | ● | ○ | ○ | ● | ● | ○ | ○ | ● | ○ | ○ | ● | ● | ● | ○ | ● |
| 〃15★佐田富 | ○ | ○ | ● | ● | ● | ○ | ● | ● | ○ | ● | ● | ● | ● | ○ | ○ |
| 〃16★降の山 | ● | ○ | ● | ● | ● | ○ | ○ | ● | ● | ● | ○ | ○ | ○ | ● | ● |

23日 両国国技館

**大相撲秋場所**

若の里 寄り切り 旭天鵬
富士東 寄り切り 若荒雄
北太樹 外掛け 隆の山
大道 上手投げ 天鎧鵬
隠岐海 寄り切り 千代大
嘉風 押し出し 時天空
安美錦 寄り切り 高安
豊ノ島 押し出し 雅山
阿覧 寄り切り 翔天狼
松鳳山 突き落し 臥牙丸
魁聖 寄り倒し 舛ノ山
碧山 突き倒し 豊真将
栃ノ心 叩き込み 豊響
妙義龍 送り出し 豪風
栃煌山 送り出し 豪栄道
日馬富 寄り切り 鶴竜
白鵬 叩き込み 稀勢里

## 日馬富士、新横綱に
### 「成長した」と横審が全会一致で推薦

【共同】日本相撲協会の諮問機関、横綱審議委員会（横審＝鶴田卓彦委員長）は２４日、東京・両国国技館で１２人の委員全員が出席して開かれ、大相撲の大関日馬富士（２８）＝本名ダワーニャム・ビャンバドルジ、モンゴル出身、伊勢ケ浜部屋＝を全会一致で横綱に推薦したため、昇進が事実上決まった。日馬富士は２３日終了の秋場所で２場所連続の全勝優勝を果たした。

秋場所での全勝優勝から一夜明け、笑顔で記者会見する大関日馬富士関

記者会見した鶴田委員長は「この２場所はともに全勝優勝で、力がついた。横綱に値する力士に成長したというのがわれわれの判断」と話した。

相撲協会は２６日午前に九州場所（１１月１１日初日・福岡国際センター）の番付編成会議と理事会を開いて昇進を正式決定する。新横綱の誕生は２００７年名古屋場所の白鵬以来５年ぶりで、史上７０人目、外国出身で５人目となる。

**充実感にじませる＝夜明け会見、時折笑み**

大相撲秋場所で２場所連続の全勝優勝を果たし、第７０代の横綱昇進が確実となった大関日馬富士関（２８）が千秋楽から一夜明けた２４日、東京都江東区の伊勢ケ浜部屋で記者会見し「一日一番、結果にこだわらず、悔いのない相撲を取ることだけを考えた」と充実感をにじませた。

紺色の着物姿の大関はやや疲れ気味だったが、時折笑みも浮かべた。横綱という地位を「夢にも見たことがない。雲の上の神様のよう」と表現。千秋楽まで優勝を争った横綱白鵬関に肩を並べるが「もっと自分を磨いて精進していきたい」と前を見つめた。

## プロ野球
## CSへ望みつないだ楽天
### 松井がサヨナラ2ラン

【共同】がけっぷちで望みをつないだ。楽天は負ければ自力でのクライマックスシリーズ（CS）進出の可能性が消える一戦。「出来過ぎぐらいのバッティング」と話す一振りで勝利を引き寄せたのは延長十回、松井の劇的なサヨナラ２ランだった。

「２度のチャンスで打てなくて申し訳なかった。でもこれ以上ない結果を出せてうれしい」と最後に大仕事をやってのけたのはさすがベテランの力だ。日本では１０年ぶりのサヨナラ本塁打となった。

無得点に終われば、規定により引き分けになるイニングだった。内角直球を鋭く振り抜くと、打った瞬間に入ったと分かる大飛球が左翼席中段へ突き刺さった。肌寒い仙台の夜空の下で、３６歳への祝福の水かけには「考えないといけないよね。でも、まあ気持ちいいもんだから」と充実感に満ちていた。

残りは１２試合。落とせない状況が続く。「僕らは挑戦者。ぶつかっていくしかない」と主将はチームの思いを代弁した。

◎

◇パ・リーグ（２４日）

| | | 勝 | 敗 | 分 | 率 | 差 |
|---|---|---|---|---|---|---|
| セ（22日） | 巨人 | 81 | 39 | 14 | .675 | |
| | 中日 | 71 | 49 | 15 | .592 | 10.0 |
| | ヤクルト | 61 | 59 | 11 | .508 | 10.0 |
| | 広島 | 55 | 67 | 12 | .451 | 7.0 |
| | 阪神 | 50 | 70 | 14 | .417 | 4.0 |
| | DeN | 42 | 77 | 11 | .353 | 7.5 |
| パ（24日） | 日ハム | 69 | 56 | 10 | .552 | |
| | 西武 | 67 | 57 | 8 | .540 | 1.5 |
| | ソフト | 64 | 59 | 12 | .520 | 2.5 |
| | 楽天 | 61 | 62 | 9 | .4959 | 3.0 |
| | ロッテ | 59 | 60 | 14 | .4957 | 0.0 |
| | オリク | 50 | 75 | 10 | .400 | 12.0 |

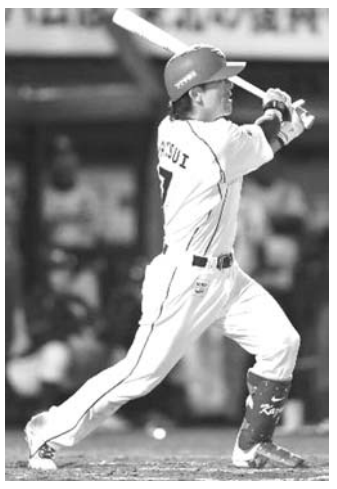
10回楽天１死一塁、松井が左越えにサヨナラ２ランを放つ

**オリックス**
０００００００００＝０
００２００１２０×＝５
**ロッテ**
▽勝＝グライシンガー２３試合１１勝８敗▽敗＝西１７試合６勝３敗
【評】ロッテのグライシンガーが３年ぶりの完封で１１勝目を挙げた。３安打に抑え、三塁を踏ませなかった。打線は三回に２点を先制し六、七回にも加点した。オリックスは球団ワーストに並ぶ５３年ぶりの１１連敗で、最下位が確定した。

**ソフトバンク**
０１０００００００＝１
０００００１０００２x＝３
**楽天**
（延長十回）
▽勝＝青山５６試合５勝４敗２０S▽敗＝岡島５５試合２敗８S▽本＝松井７号
【評】楽天が今季６度目のサヨナラ勝ち。１―１の延長十回、１死一塁で松井が左越えに本塁打を放ち、試合を決めた。２番手の青山が５勝目を挙げた。ソフトバンクは８回１失点で好投した摂津を打線が援護できなかった。

| 24日現在 | 打率 | | 打撃成績 打点 | | 本塁打 | | 投手成績 防御率 | | 勝 | 敗 |
|---|---|---|---|---|---|---|---|---|---|---|
| セ・リーグ | 阿部(巨) | .341 | 阿部(巨) | 98 | バレン(ヤ) | 29 | 前田健(広) | 1.51 | 13 | 6 |
| | 坂本(巨) | .314 | バレン(ヤ) | 75 | 阿部(巨) | 26 | 吉見(中) | 1.75 | 13 | 4 |
| | 長野(巨) | .303 | ラミレ(D) | 70 | ブラン(中) | 24 | 内海(巨) | 1.90 | 14 | 6 |
| | 大島(中) | .302 | 坂本(巨) | 67 | ミレジ(ヤ) | 21 | 杉内(巨) | 1.95 | 12 | 3 |
| | ミレジ(ヤ) | .300 | ミレジ(ヤ) | 65 | ラミレ(D) | 18 | 野村(広) | 2.02 | 9 | 10 |
| | ラミレ(D) | .295 | ブラン(中) | 63 | 坂本(巨) | 14 | 山内(中) | 2.35 | 10 | 6 |
| | 和田(中) | .290 | 中村(D) | 60 | 長野(巨) | 13 | 館山(ヤ) | 2.37 | 11 | 8 |
| | 井端(中) | .288 | 和田(中) | 60 | 畠山(ヤ) | 13 | スタン(神) | 2.46 | 7 | 11 |
| | 中村(D) | .286 | 高橋由(巨) | 56 | 堂林(広) | 12 | ホール(巨) | 2.47 | 12 | 7 |
| | 田中(ヤ) | .282 | 長野(巨) | 56 | ブラゼ(神) | 12 | 能見(神) | 2.57 | 9 | 10 |
| パ・リーグ | 中島(西) | .320 | 李大浩(オ) | 85 | 中村(西) | 24 | 大隣(ソ) | 1.74 | 12 | 6 |
| | 角中(ロ) | .312 | 中村(西) | 74 | 李大浩(オ) | 22 | 吉川(日) | 1.80 | 13 | 5 |
| | 糸井(日) | .307 | 中島(西) | 73 | 中田(日) | 21 | 摂津(ソ) | 1.92 | 16 | 5 |
| | 田中(日) | .300 | ペーニ(ソ) | 72 | ペーニ(ソ) | 20 | 田中(楽) | 2.08 | 8 | 4 |
| | 内川(ソ) | .297 | 中田(日) | 68 | ホフパ(日) | 14 | 牧田(西) | 2.29 | 12 | 7 |
| | 稲葉(日) | .291 | 井口(ロ) | 59 | 中島(西) | 13 | 武田勝(日) | 2.38 | 11 | 7 |
| | 栗山(西) | .289 | 稲葉(日) | 59 | バルデ(オ) | 10 | ウルフ(日) | 2.40 | 9 | 9 |
| | 李大浩(オ) | .289 | ヘルマ(西) | 57 | T岡田(オ) | 10 | 岸(西) | 2.42 | 10 | 11 |
| | 陽岱鋼(日) | .284 | 松田(ソ) | 56 | 井口(ロ) | 10 | グライ(ロ) | 2.43 | 11 | 8 |
| | 銀次(楽) | .282 | | | | | 成瀬(ロ) | 2.57 | 12 | 10 |

## 広島が土壇場で首位守る
### 仙台2位堅持、浦和は大敗

Jリーグ

【共同】Ｊ１第２６節は２２日、名古屋市瑞穂陸上競技場ほかで９試合が行われ、広島が後半ロスタイムにＤＦ森脇の決勝点で名古屋に２―１で競り勝ち、勝ち点５０で首位を守った。

仙台も終了間際のＤＦ鎌田の得点で神戸を２―１で下し、勝ち点４８で２位を堅持。浦和はＧ大阪に０―５で大敗したが、同４５で３位は変わらなかった。新潟と引き分けた磐田が同４２で４位。柏に快勝した鳥栖が同４１で５位に浮上した。大宮に０―５で敗れた最下位の札幌は、次節の結果次第でＪ２降格が決まる。

名古屋に勝利し、森脇（中央）を持ち上げるパフォーマンスをして喜ぶ広島イレブン

**Ｊリーグ勝敗表**（22日現在）

| | 試合数 | 勝数 | 分け数 | 敗数 | 勝ち点 | 得点 | 失点 | 得失差 |
|---|---|---|---|---|---|---|---|---|
| ①広島 | 26 | 15 | 5 | 6 | 50 | 49 | 27 | 22 |
| ②仙台 | 26 | 13 | 9 | 4 | 48 | 46 | 25 | 21 |
| ③浦和 | 26 | 12 | 9 | 5 | 45 | 35 | 29 | 6 |
| ④磐田 | 26 | 12 | 6 | 8 | 42 | 51 | 37 | 14 |
| ⑤鳥栖 | 26 | 11 | 8 | 7 | 41 | 33 | 23 | 10 |
| ⑥名古屋 | 26 | 12 | 5 | 9 | 41 | 38 | 36 | 2 |
| ⑦柏 | 26 | 11 | 6 | 9 | 39 | 47 | 40 | 7 |
| ⑧横浜M | 26 | 9 | 11 | 6 | 38 | 33 | 29 | 4 |
| ⑨清水 | 26 | 11 | 5 | 10 | 38 | 30 | 31 | −1 |
| ⑩F東京 | 26 | 11 | 4 | 11 | 37 | 30 | 31 | −1 |
| ⑪川崎 | 26 | 10 | 6 | 10 | 36 | 36 | 38 | −2 |
| ⑫鹿島 | 26 | 9 | 6 | 11 | 33 | 35 | 34 | 1 |
| ⑬神戸 | 26 | 10 | 3 | 13 | 33 | 33 | 39 | −6 |
| ⑭C大阪 | 26 | 9 | 5 | 12 | 32 | 35 | 38 | −3 |
| ⑮大宮 | 26 | 8 | 6 | 12 | 30 | 28 | 42 | −14 |
| ⑯G大阪 | 26 | 7 | 7 | 12 | 28 | 52 | 51 | 1 |
| ⑰新潟 | 26 | 6 | 8 | 12 | 26 | 17 | 29 | −12 |
| ⑱札幌 | 26 | 3 | 1 | 22 | 10 | 20 | 69 | −49 |

### Ｊ２首位の甲府は１７戦負けなし

２３日、北九州市本城陸上競技場などで行われたＪ２第３５節。首位の甲府が北九州に３―２で逆転勝ちし、史上２位に並ぶ１７戦負けなしで勝ち点７１とした。２位の湘南は岐阜に敗れて同６３のまま。水戸に勝った京都が同６１で３位に上がった。

### クルム伊達と奈良は敗退
テニス東レ女子第２日

【共同】女子テニスの東レ・パンパシフィック・オープン第２日は２４日、東京・有明テニスの森公園で行われ、シングルス１回戦でクルム伊達公子（エステティックＴＢＣ）は、マリオン・バルトリ（フランス）に１―６、４―６で敗れ、初戦敗退となった。

奈良くるみ（大産大）は、ウルシュラ・ラドワンスカ（ポーランド）に２―６、４―６で屈した。

## 香川、同点弾アシスト
### マンUは逆転勝ちし、4連勝

欧州サッカー

【リバプール（英国）共同】サッカーのイングランド・プレミアリーグは２３日、各地で行われ、日本代表ＭＦ香川真司が所属するマンチェスター・ユナイテッドはアウェーでリバプールと対戦し、香川は０―１の後半６分にラファエルの同点ゴールをアシストした。チームは２―１で逆転勝ちし、４連勝（１敗）となった。

リーグ戦で２試合ぶりに先発した香川はトップ下に入り、チームが勝ち越した直後の後半３６分に退いた。

香川は腰痛の影響で１５日のウィガン戦は欠場したが、１９日の欧州チャンピオンズリーグは先発してカリックの決勝点をアシストした。

リバプール戦の前半、競り合うマンチェスター・ユナイテッドの香川

## 田沢が3年ぶり勝ち星
### 黒田、5失点で11敗目

米大リーグ

【ニューヨーク共同】米大リーグは２３日、各地で行われ、ヤンキースの黒田はニューヨークでのアスレチックス戦に先発し、５回２／３を７安打５失点で１１敗目（１４勝）を喫した。試合は４―５でチームの連勝は７で止まった。イチローは５打数１安打１盗塁。連続試合安打を６に伸ばした。

レッドソックスの田沢はオリオールズ戦で１回を無失点で、３年ぶりの勝利。試合は２―１だった。ダイヤモンドバックスの斎藤はロッキーズ戦で２／３回を４安打３失点。チームは１０―７で勝った。

ブルワーズの青木はナショナルズ戦で５打数無安打。連続試合安打は１２でストップした。チームは６―２で勝った。

### フェテルV、小林13位
F1シンガポールGP

【シンガポール共同】自動車のＦ１シリーズ第１４戦、シンガポール・グランプリ（ＧＰ）は２３日、シンガポールで決勝を行い、レッドブル・ルノーのセバスチャン・フェテル（ドイツ）が優勝し、今季２勝目、通算２３勝目を挙げた。ザウバー・フェラーリの小林可夢偉は１３位だった。

２位はマクラーレン・メルセデスのジェンソン・バトン（英国）、３位にフェラーリのフェルナンド・アロンソ（スペイン）が続いた。

次戦は日本ＧＰで、決勝は１０月７日に三重県の鈴鹿サーキットで開催される。

### 宮里美、宮里藍ら早々練習

【共同】女子ゴルファー日本一を懸けた日本女子オープン選手権（２７日開幕・神奈川県横浜ＣＣ）に向けて２４日、今季米ツアー２勝の宮里藍、８月に米ツアー初優勝を飾った宮里美香が早々と練習ラウンドを行った。

前半９ホールを回った宮里藍は「ラフがすごく深くて、フェアウエーが狭い」とコースの印象を話した。１６日までの全英リコー女子オープンは最終日に２連続ＯＢをたたくなど大崩れ。左からの風に対応する必要性を感じたというが「それはオフに練習する新しい課題。フィーリングはいいので、それを維持する方が大切」と、立て直しに自信を示した。

全英後は拠点とする米国に戻らず、沖縄で調整した。

２２歳の宮里美は「（優勝してから）メンタル面が変わった。崩れそうになっても持ち直すゴルフができている」と成長を実感する。

ニッケイ新聞 NIKKEY SHIMBUN
EDITORA JORNALÍSTICA UNIÃO NIKKEI LTDA.
Rua da Glória, 332 - Liberdade
CEP 01510-000 - São Paulo - SP
Telefone: (11) 3208-3977
Fax: (11) 3341-6476
www.nikkeyshimbun.com.br
Diretor Presidente: Raul M. Takaki
Jornalista Responsável: Takao Miyagui - MT 15.167-SP
Redator: Masayuki Fukasawa
Redação: nikkeybr@nikkeyshimbun.com.br
Assinatura: nikkeyshimbun@yahoo.com.br
Publicidade: anuncio.nk@hotmail.com
Periodicidade: Terça-feira à Sábado
Preço Assinatura:
R$ 540,00 (Anual) / R$ 300,00 (Semestral)