DIRETOR PRESIDENTE
RAUL M. TAKAKI

JORNALISTA RESPONSÁVEL
TAKAO MIYAGUI

ニッケイ新聞
NIKKEY SHIMBUN

Rua da Glória, 332 - CEP 01510-000 - São Paulo - SP – Tel. (11) 3340-6060 – www.nikkeyshimbun.com.br

ANO XVI – Nº 3807 | SÃO PAULO, TERÇA-FEIRA, 16 DE JULHO DE 2013 | R$ 3,30

TEMPLO XINTOISTA DO BRASIL
南米神宮
大願成就祈願　人生儀礼
Rua Estado de Israel, 76 - Vila Clementino
CEP 04022-000 - São Paulo - SP
Tel: (11) 5575-4783 – www.temploxintoista.org.br

西太平洋に中国軍進出

海軍強化、軍拡へ一直線
米国防省、威信懸け対抗

【共同】中国軍が西太平洋地域への軍事進出を強めている。経済成長を背景に国防費は右肩上がりを続け、特に海・空軍力の強化が進んだ。一直線に軍拡へ突き進む中国に対し、太平洋の〝盟主〟米国は威信を懸けて対抗。沖縄の米軍は機能強化される方向にある。「不透明さが、より懸念を高めることになっている」5月、中国の軍事動向に関する年次報告書を公表した米国防総省のヘルビー副次官補は「中国軍の近代化は、堅調な軍事費の増加に支えられている」としつつ、公になっていない側面が多くあることに警戒感を隠さなかった。

南シナ海の南沙諸島のうち、フィリピンが実効支配するアユンギン礁周辺で展開する中国の海洋監視船（上）とフリゲート艦２隻＝５月10日（共同）

中国の国防費の伸び率は公表分だけでも、２００９年まで２１年連続で２桁台を記録。１０年にはいったん１桁に落ちたが、その後は再び２桁に戻るなど、世界的にみても増大ぶりは顕著だ。

近代化が目立つのが、海軍と空軍。中でも海軍は、米軍当局者が「グリーン（沿岸防衛型）からブルー（外洋展開型）に劇的な変貌を遂げようとしている」と警戒するように活動範囲を広げている。

中国は海上の防衛ラインとして、沖縄、台湾、フィリピンを結ぶ「第１列島線」を設定。この内側にある東シナ海の尖閣諸島（沖縄県石垣市）、南シナ海の南沙（英語名スプラトリー）諸島の領有権を主張し、摩擦も辞さない強硬な姿勢を取り続けてきた。

「中国海軍は３段階に分けた戦略を立てている」。米議会調査局の報告書は、こうした分析を紹介している。

００～１０年に第１列島線の内側を、１０～２０年には小笠原諸島からグアムに至る第２列島線までの制海権を確立。２０～４０年には空母戦力を軸に太平洋とインド洋での米海軍の優勢を覆す狙いという。

これを裏付けるように、中国海軍はこの１０年、第２列島線に向かって活動を拡大。沖縄周辺では今年、日本の接続水域内で中国艦船の航行が相次ぎ、第１列島線を越えることは日常茶飯事だ。

昨年はハワイ沖の太平洋などで、中国艦船が初めて情報収集活動を行ったことも、米軍の調査で判明した。

「太平洋には両国を受け入れる十分な空間がある」。習近平国家主席は６月上旬のオバマ米大統領との首脳会談で、野心を隠さなかった。

「中東偏重」から脱却し、成長著しいアジアに軸足を移す―。米国を「太平洋国家」と定義付けしたオバマ政権のメッセージは、軍事面でも明確だ。

まず、海軍艦船の６割を、２０年までにアジア太平洋地域に振り向ける。

さらに「歩兵部隊、航空戦力、兵たん」が一体運用される海兵隊部隊も、従来の沖縄だけでなく、オーストラリア北部とグアムにも配置、地域の展開能力と即応性を高める構えだ。

沖縄からグアムへは海兵隊の要員が移駐するが、普天間飛行場（沖縄県宜野湾市）の代替施設としての名護市辺野古への新基地建設計画など、機能はむしろ強化される一方だ。

米国外最大の嘉手納基地（同県嘉手納町など）には、最新鋭のＦ２２ステルス戦闘機が米本土から繰り返し派遣され、〝半常駐状態〟に。

沖縄が望む米軍基地負担の軽減は、米中のつばぜり合いの中では後回しにされているのが現状だ。

水の事故で６人が死亡

【共同】全国的に厳しい暑さが続いた１４日、秋田で３人が溺れて死亡したほか、石川で１人が死亡、１人が意識不明の重体になるなど、各地で水の事故が相次いだ。共同通信のまとめでは、６人が死亡、１６人がけがをしたり、意識不明の重体になったりした。

秋田県男鹿市の海岸では午後５時ごろ、「子どもが溺れ、助けに行った大人も溺れた」と１１０番があった。県警によると、９歳と５歳の兄弟と男性（５０）が救助されたが、３人とも死亡が確認された。

日本、ＴＰＰ初参加へ
コメ関税撤廃の例外を主張

【コタキナバル共同】環太平洋連携協定（ＴＰＰ）拡大交渉会合が１５日、マレーシア東部コタキナバルで２５日までの日程で始まった。初参加する日本は米議会の承認手続きが必要なため、２３日午後から合流の見通しだ。日本は、コメや麦、牛肉などの農業の重要５品目を関税撤廃の例外とする考えを主張、出遅れの挽回を狙う。

今回は１８回目の会合。米国など先行参加１１カ国は、１０月にインドネシアで開かれるアジア太平洋経済協力会議（ＡＰＥＣ）首脳会議に合わせた会合での「基本合意」と、年内の「交渉妥結」を目標に掲げる。決められた日程は残り少なくなっており、日本には厳しい交渉も予想される。

最終日の２５日に日本向けの特別会合が開かれ、先行参加国が交渉の現状を説明し集中討議。日本はこの場を利用して、重要５品目を関税撤廃の例外としたい自国の立場を表明する方針だ。ただ、こうした「聖域」設定にはこれまで、複数の国が懸念を示している。

最大の焦点となっている工業品や農産品の関税を扱う「市場アクセス」の作業部会のマレーシア会合での議論は１５～１９日に行われる予定で、日本は間に合わなかった。

交渉２１分野のうち、５月のペルー会合では「原産地規則」「検疫」などで進展があった。今回の会合の議長国マレーシアは、協定草案の半分程度の分野で「交渉が実質的に終わった」と発表している。ただ、市場アクセスや「知的財産」をめぐっては、各国の利害が激しく対立し、協議は難航しているとされる。

１５日、コタキナバルのリゾートホテルに用意された交渉会合の会場には、早朝からマレーシア、ブルネイ、米国などの首席交渉官が次々と到着した。交渉官や担当者は報道関係者の問い掛けに、ほとんど応じなかった。

ネット選挙「炎上」防げ
候補者への誹謗中傷などが増加

【共同】参院選から解禁されたインターネット選挙運動で各陣営が神経をとがらすのが、ツイッターやブログなどに誹謗中傷や批判的な書き込みがあふれる「炎上」だ。政党や候補者の依頼でネットを２４時間監視する業者や、陣営に防止策を指南する専門家もいる。

参院選公示後の７日午後１０時すぎ、ネット上の危機管理を手掛ける「エルテス」（東京都港区）の菅原貴弘社長（３３）の携帯電話が鳴った。

「ある宗教団体と関係があるかのような映像がネット上に流れている。どうしたらいいか」

参院選候補者の陣営からの相談だった。「事実と違うのであればすぐにプロバイダー（接続業者）に削除要請してください」と菅原社長。仮に削除されたとしても他のサイトに転載されている可能性があるため、菅原社長は監視を続けるよう社員に指示した。

同社は候補者ら約１００人と契約、パソコン約３０台で監視する。炎上しそうな言葉と候補者名をあらかじめ登録、ネットに書き込まれれば表示が出るシステムも開発した。１カ月の料金は５０万～１００万円。政党の選挙対策本部にもスタッフ数人を派遣している。

同社の炎上の定義は「同一の話題について批判的な書き込みが通常の５倍に増えた場合」だ。今のところ該当するケースはないが、ひどい誹謗中傷だったり、批判的な書き込みが急増したりと、炎上の兆しがあれば、深夜でも陣営に緊急連絡しているという。

「必ずといっていいほど炎上する言葉がある。炎上を避けたいなら、候補者は書き込まない方がいい」と話すのは、多摩大情報社会学研究所客員研究員の田代光輝さん（４０）。ある陣営でネット選挙運動を指南している。田代さんが挙げる「炎上キーワード」は原発、外国人参政権、靖国、尖閣、環太平洋連携協定（ＴＰＰ）など。

「争点隠し」と批判も出そうだが、大手プロバイダーで長年、炎上を見てきた経験から「政治家として信念を訴えたい気持ちは分かるが、意見が割れる問題にあえて言及しないほうが無難。むしろ専門とする別の分野について発信するのが得策」という。批判をある程度許容することも必要で「反論すると逆恨みされ、炎上につながる恐れがある」とも指摘する。

将来の９条改正に意欲
首相、自衛隊を軍と位置付け

【共同】安倍晋三首相（自民党総裁）は１５日に放映された長崎国際テレビ番組のインタビューで、将来的な憲法９条改正に意欲を示した。「われわれは（憲法）９条を改正し、その（自衛隊）存在と役割を明記していく。これがむしろ正しい姿だろう」と述べた。

自衛隊を軍隊として位置づける必要性も強調した。

首相が参院選公示後、テレビ番組だけでなく街頭演説などを通じて、改憲の具体的な内容に言及するのは珍しい。インタビューは１２日、長崎市内のホテルで行われた。

自民党は党憲法改正草案に国防軍を保持する９条改正を明記し、参院選公約にも「国防軍の設置」を含めた草案の実現に決意を示している。

首相はインタビューで「国内では自衛隊は軍隊ではないと言われているが、海外では軍隊として認識してもらっている。軍隊として認識してもらわなければ国際法の社会の中での行動ができない」と指摘した。

駐日大使にケネディ氏
故大統領長女、女性は初

【ワシントン共同】近く離任するルース駐日米大使の後任として、故ケネディ大統領の長女キャロライン・ケネディ氏（５５）の指名が固まった。日米関係筋が１２日、明らかにした。ホワイトハウスが近く発表する。上院の承認を経て、早ければ９月半ばにも着任する見通し。女性の駐日米大使は初めて。

ケネディ氏に外交・行政経験はなく手腕は未知数だが、米社会で常に関心の的である「ケネディ家」からの起用に注目が集まるのは必至だ。日本側には、著名人の大使就任が日米関係強化につながるとの期待も高まっている。

ホワイトハウスは駐日大使候補をケネディ氏に絞った後、巨額の資産や身辺調査を慎重に進めていた。

パリ郊外で脱線、６人死亡

【ストラスブール共同】パリ南方約２０キロのエソンヌ県で１２日午後５時１４分ごろ（日本時間１３日午前０時１４分ごろ）、パリ発、中部リモージュ行きの都市間特急の列車が脱線した。エロー首相によると、６人が死亡、重傷者８人を含む３０人が負傷した。何らかの手当てを受けた人は２３０人に上る。

既にラッセル米国務次官補（東アジア・太平洋担当）もケネディ氏と会い、日米関係に関する説明を済ませている。

ブータン、野党勝利、政権交代へ

【ティンプー共同】ヒマラヤのブータンで１３日、任期満了に伴う国民議会（下院、４７議席）の総選挙の投票が行われ、即日開票された。選挙管理委員会によると、野党の国民民主党が過半数を獲得、与党のブータン調和党を破って勝利を決めた。政権交代が実現する。

有権者は約３８万人。選挙戦で、地方の農民層に支持基盤を持つ調和党が経済成長などの成果を強調。国民民主党は与党の経済政策などを批判し、反与党感情に訴えた。

樹海

12、13日付伯字紙に非常に対照的な記事が出た。一方は、23日からリオで始まるワールドユースデーに参加するフランシスコ法王が、ホテルや航空機をより簡素なものに変更させたというもので、もう一方は、伯国の政治家達が空軍機を当然の権利の如く乱用しているというものだ▼フランシスコ法王はより快適なベッドや特別機を断り、同伴者と同じベッドと同じ空港からの飛行機にこだわり、人ごみを避けるために搭乗口だけは別のものを使ってくれとの頼みをやっと呑んだ。13日付の新聞には、予定変更で法王用の部屋をしつらえ直す女性の写真も掲載されていた▼それに対し、政治家の空軍機利用は、どう考えても職権乱用としか思えないものが続く。下院議長が6月にコンフェデ杯決勝を見に行くため、北東伯の出身地まで空軍機を飛ばした後、家族同伴でリオまで往復した。上院議長が上院議員の結婚式に行くのに空軍機を使った。リオ州知事が自宅から州政庁までの10キロを空軍ヘリで通勤など、数えだしたらきりがない▼もちろん、職務上、緊急を要する場合もあるから、空軍機の利用を禁じろという気はない。だが、国民の税金で動かしているのだから節約すべきという考えはさらさらなく、特権は使って当たり前、自分はそれに値する立場だと開き直るあたりは鼻白む▼景気回復の遅れと減税措置で税収が減り、支出削減、政治改革の声も上がる中、現職閣僚らが上半期に空軍機を使った回数は昨年上半期の39％増しという報道に首を傾げたくなる人も多いのでは。次回選挙では権利の行使には責任が伴うと知る人が出てきてくれるといいのだが。（み）

JAPÃO CULTURAL 2013
ROTEIRO: Tokyo, Okinawa, Osaka, Kyoto, Seki, Shirakawago, Takayama, Lago Kawaguchi e Hakone.
SAÍDAS: ▶ 10 /JULHO ▶ 14/SET. ▶19/OUT.

JAPÃO & CHINA 2013
ROTEIRO: Beijing, Xian, Guilin, Shanghai, Osaka, Kyoto, Shirakawago, Takayama, Nagoya, Hakone, Monte Fuji.
SAÍDAS: ▶10/SETEMBRO ▶10/OUTUBRO

ALFAINTER TURISMO
Visite nosso site: www.alfainter.com.br
☎(11) 2187-8989(SP) sao@alfainter.com.br
☎(03)5473-0541(TOKYO) info@alfainter.co.jp
Pacote Aéreo
ENDEREÇO: Rua AMÉRICO DE CAMPOS, 47A - LIBERDADE - CEP.01506-010 - SÃO PAULO -SP

VIAJAR É VIVER INTENSAMENTE!
CONSULTE OUTRAS DATAS E DESTINOS INTERNACIONAIS E NACIONAIS

Pacotes para o mês de agosto de 2013 (sujeito a disponibilidade) com preços a partir de:(em Reais)
* Todos os valores não estão inclusos a taxa de embarque

POUSADA DO RIO QUENTE SEMANA JOPONÊS	*30% de entrada + 9X *2.851,00
ARACAJU (8 dias)	*30% de entrada + 9X *1.303,00
SALVADOR (8 dias)	*30% de entrada + 9X *1.127,00
NATAL (8 dias)	*30% de entrada + 9X *1481,00
BALNEÁRIO CAMBORIÚ (4 dias)	*30% de entrada + 9X *768,00
SERRAS GAÚCHAS (8 dias)	*30% de entrada + 9X *1.680,00

E MAIS: viagens de férias, cruzeiros, ecoturismo, roteiros personalizados e sob medida, pesca, destinos nacionais e internacionais, seguro-viagem e Japan Rail Pass

TUNIBRA 1949 TRAVEL
www.tunibra.com.br | tunibra@tunibra.com.br
INFORMAÇÕES E RESERVAS
(11) 3346-8200
Preços por pessoa em apto duplo, sujeitos à alteração e disponibilidade
Consulte datas de saída e outras informações

メルコスル首脳会談 パラグアイが復帰に難色

ベネズエラの加盟に反対
ボリビアは4年後加入へ

スノーデン問題も語られる

南米共同市場（メルコスル）首脳会談が、12日にウルグアイのモンテビデオで行われた。その席で昨年の7月以来加盟資格停止処分を受けていたパラグアイの復帰が認められたが、パラグアイの新大統領が難色を示している。13日付伯字紙が報じている。

12日のメルコスル首脳会談に集まった各国大統領

12日の会議には、ジウマ大統領と開催国ウルグアイのホセ・ムヒカ大統領、アルゼンチンのクリスチーナ大統領、ベネズエラのニコラス・マドゥーロ大統領のほか、正式加盟申請中のボリビアのエヴォ・モラレス大統領や準加盟国、ガイアナ、スリナムなどの外交代表が出席した。

この会議で、メルコスルの新議長となったマドゥーロ氏が、現在資格停止処分中のパラグアイの8月15日からの復帰を認める宣言を行った。メルコスルは昨年7月、同国議会によるフェルナンド・ルゴ大統領罷免は「民主主義の下で行われなかった」として、新しい大統領が正式な選挙で選ばれるまで、メルコスルの加盟資格を停止する決定を下していた。

同国では今年4月に大統領選が行われ、オラシオ・カルテス氏が当選。この選挙はメルコスル加盟国から正式な民主主義的手続きを経たと認められ、カルテス氏が大統領に就任する8月15日をもって復帰とすることを認めた。

だが、マドゥーロ氏による復帰宣言直後、カルテス氏が書面でメルコスル復帰に難色を示した。パラグアイはかねてからベネズエラの加盟に反対していたが、同国が資格停止処分を受けている間にベネズエラの正式加盟が承認されたため、カルテス氏はマドゥーロ氏が議長に就任しない事をメルコスル復帰の条件としていた。カルテス氏は、ベネズエラの加盟と議長就任は「新加盟国は設立4国（パラグアイ、伯国、アルゼンチン、ウルグアイ）の合意で決める」というメルコスル協約違反だとしている。

ジウマ大統領は「パラグアイはメルコスルにとって大事な一国。経済や通商面での報復は行ってない」と語っている。マドゥーロ氏もパラグアイ復帰に「全力を尽くす」としている。

また、今回の首脳会談でボリビアが正式加盟に向けて一歩前進した。ルイス・アルマグロ書記長（ウルグアイ）によると、同国は4年の移行期間を経て、2017年から正式加盟の見込みだ。

また、ガイアナとスリナムの2国が準加盟国に認められた。

今回の会議では、米国の国家安全保障局（NSA）による個人情報収集の実態を暴露した元情報局員エドワード・スノーデン氏の問題についても語られた。会議では、各国の情報がスパイによって漏洩しないための安全対策を敷く必要性を説くと共に、加盟国が亡命申請中のスノーデン氏を受け入れる意思がある場合は、それを侵害しないことを決めた。

また、2日にボリビアのエヴォ大統領を乗せたロシアからの飛行機を、スノーデン氏を乗せていると疑い、領空通過を拒否したフランス、ポルトガル、イタリア、スペインの4カ国のメルコスル内大使を召集し、説明を求めることも決まった。

中銀指数が1・4%後退
08年末以来の落ち込み
経済成長2%未満説も

中央銀行が12日、5月の経済活動指数（IBC—Br）が前月比1・4%低下し、2008年12月の国際的な金融危機以来、最大の下げ幅を記録したと13日付エスタード紙が報じた。14日付同紙によれば、工業生産や小売販売も思わしくない中、今年の経済成長率は2%以下との予想も出始めている。

地理統計院（IBGE）の国内総生産（GDP）成長予想は3カ月毎の発表だが、IBC—Brは、中銀通貨政策委員会（Copom）が経済基本金利（Selic）を決める際の資料として使えるよう、毎月算定されている。

経済活動指数が前月より下がったのは今年2回目だが、1・4%という大幅な低下はリーマンショック以来で、月末の連休などを加味しても1%程度と踏んでいた市場関係者を慌てさせた。

1～3月のGDP成長率が0・6%だったと発表された時点で下方修正された今年の経済成長率を更に、下方修正する動きが市場にある。米国の野村證券は2・5%を1・6%に、BNPパリバスも1・9%に下げた数字を発表した。

伯国の経済成長は昨年から頭打ち状態で、2011年は2・7%だったGDPの伸びが、12年は0・9%で終わった。大統領選挙を翌年に控えた今年、税収減などを理由に基礎的収支の黒字目標をGDPの2・7%以上に下方修正したジウマ政権としては、政権初年の11年並みの2・7%の成長を確保したいところだ。だが、5月の経済活動が予想以上に縮小、6月もマニフェストの連続で経済活動の落ち込み蛾予想される中、4月までの累積指数で0・1%程度の成長という状況を覆すのは容易ではない。

ジェツリオ・ヴァルガス財団（FGV）経済研究所によれば、経済活動指数低下には工業生産の縮小と小売販売の伸び悩みが影響しており、今年の工業生産は1・5%程度の伸びと予想。販売が伸び悩んでいる小売業界は発注を遅らせたりして在庫調整をしているが、受注量が減った工業界でも在庫が膨らみ、生産体制の見直しを迫られ始めているのが実情だ。

FGVでは、公共工事や融資拡大、所得向上などの要因で、年間成長率は2・3%程度に達すると予想している。しかし、電力料金値下げ、工業製品税引き下げ延長などの減税措置、最近のドル高レアル安をもってしても、工業生産を上向かせるのは容易ではないようだ。

経済活動指数が予想以上に低下した事で市場では経済活性化を叫ぶ声が高まる事が予想され、8月に0・5%ポイントの再引き上げが予想されていた経済基本金利の調整サイクルが見直されるという予想さえ出始めた。

空軍機利用問題

上議が国防相に説明求める
利用は今年前半で1664回

政治家の私的な移動での空軍機利用が指摘されている問題で、42の連邦政府機関の関係者が今年前半だけで1664回も空軍機を利用し、2011年前半と比べ39%増えたと13日付エスタード紙、15日フォーリャ紙などが報じた。

空軍機は1日9回飛んでいる計算で、一昨年は6・6回、昨年は8回とその数は年々増えている。カリエイロス上院議長は今年2月～6月に27回利用し、2012年同期のサルネイ元上院議長の18回を上回る。アウヴェス下院議長は主にナタールへの移動で6月までに47回利用した。

政治家の空軍機利用について定めた2002年の法令で利用を認めているのは、副大統領、両院議長、最高裁長官、閣僚で、治安や医療上の緊急事態、出張、永続的な自宅がある地への移動の三つの場合だ。ただ、党関係や私的な約束で生じる公用に、空軍機が使われている例は少なくない。

アロイジオ・ヌネス上議は、アモリン国防相に2010年以降の空軍機利用状況に関する説明を求めており、回答は30日以内に上院に提出されることになっている。しかし、空軍側は「搭乗者の名前は事前に登録されるが、名前のリストは到着後に廃棄されるため、複数の政治家が乗り合わせた場合はわからない」と説明している。

これに対しヌネス氏は「空軍ほどの統率された組織で、その安全を保障する責任がある、しかも公金を使っている搭乗者名の記録を残していないなんておかしい」と非難している。

下院議長、アウヴェス社会保障相はそれぞれコンフェデ杯最終戦の観戦、上院議長は結婚式出席のために空軍機を利用し、各々一定の額を返金しているが、連邦検察庁では、違法性の有無や返金された額が適正かどうかを調べている。

（左から）アウヴェス、カリエイロス両院議長、アウヴェス社会保障相

東西南北

空軍機を頻繁に利用しているのは議長だけではない。閣僚たちも〝乱用〟している。パディーリャ保健相は今年前半だけで110回も利用しており、堂々のトップ。主に自宅のあるサンパウロへの移動に利用しているようで、「SUSに関する打ち合わせが全国であるため航空機が必要」と補佐官は説明している。以下、ピメンテル商工開発相の101回、カルドーゾ法相の91回、レベロスポーツ相の81回、テーメル副大統領の78回、アモリン国防相の68回と続く。◎

聖市南部カンポ・リンポのバス・ターミナルに陽気な名物運転手がいる。ルイ・アウヴェス・ダ・シウヴァさん（50）は数年前から、次の停留所を乗客にアナウンスするサービスを行っているが、地名だけにとどまらず、スーパーや教会までを粋なジョーク混じりに伝え、ときにはバス・サービスに関する歌まで即興で歌いはじめるという。「聖市バスの不親切なイメージを払拭したかった」という同氏には、今や「たとえ座れなくてもルイのバスなら乗る」「（渋滞のひどい）金曜日は彼のバスで癒されないと嫌だ」と言うファンまでいる。中央部のラモス・デ・アゼヴェドまで運行しているのがルイ氏のバスだ。◎

日産自動車は、かつて一世を風靡したが、1981年以来生産を止めていた小型車の「ダットサン」を新興国で再生産しようとしており、15日同社のトレバー・マン副社長が、発売先として伯国を有力視していると発表した。ダットサンが記憶に残っている人がかなり少なくなっているが、伯国での反応はいかに？

オ・ボチカリオ

父の日キャンペーン開始
男性向けの香水アピール

パラナ州に本社を構える大手化粧品メーカーのオ・ボチカリオが、14日に父の日商戦として男性用の香水クエーザー・クエストの販売促進キャンペーン開始と15日付エスタード紙が報じた。

AlmapBBDOとParanoidによるテレビ向けの宣伝は、父親になる感動を伝えるため、女性の妊娠から出産までの諸段階の映像と共に、妻を助けるために買い物をし、子供用の部屋のペンキを塗ったりする男性の姿を映し出す。

「男性は太りもしないし背中の痛みも経験しない、出産を待つ女性のような疲れも感じない」というナレーションの一方で、男性も様々な形で父親となるまでの期間を過ごす事を示す映像は、聖市南部シャッカラ・フローラで撮影された。

父の日キャンペーンでは、クエーザー・クエストの他、ウノミニ・ブラック、ポルチナリといった商品と、Malbecコレクションの宣伝がテレビやラジオ、印刷物で展開される。

2010年に160番目の店舗を開設した同社は、伯国一の店舗数を誇るメーカーで、その販売網は世界でも3本の指に入る規模となっている。

外国為替市況
中銀サイトより
7月15日午後4時現在
米ドル相場
売 2.2270 R$
買 2.2255 R$
円 相 場
売 0.0223 R$
買 0.0223 R$

天気予報

	7月	最高	最低	天気
サンパウロ市	17日	23度	11度	晴
	18日	24度	12度	晴一時曇
	19日	21度	13度	曇又は雨
海岸	17日	28度	13度	晴
	18日	30度	17度	晴一時曇
	19日	26度	17度	曇又は雨
内陸	17日	29度	16度	晴
	18日	31度	18度	晴一時曇
	19日	29度	21度	晴一時雷雨
日の出 6:48　日の入 17:37				

ニッケイ新聞社よりお願い
銀行振込後は 必ず 振込証明証
(Comprovante de Depósito)を
下記のいずれかの方法で本社宛お送り下さい
コピーを郵送 ➡ 01510-000 - Rua da Glória, 332 Liberdade - São Paulo - SP
Fax ➡ (11) 3341-6476
E メール ➡ nikkeyshimbun@yahoo.com.br
お送り頂けない場合…
購読延長の手続きや
広告の掲載が出来なくなりますので
ご注意下さい。
詳しくは(11)3340-6060
ボレット・バンカリオでお支払の方は
お知らせ頂かなくて結構です

プロポリス専門店
プロポリス有名ブランド各種
●アガリクス　●健康食品全般
ムラサン健康食品
MURA-SAN COMÉRCIO LTDA.
Rua Galvão Bueno, 364 - Box 03
CEP 01506-000 - Liberdade - São Paulo - SP
Tel/Fax: (11) 3207-4490 - E-mail: murasankenko@uol.com.br
（日本への発送もしておりますので、ご利用下さい）

サンパウロ市内西部方面の購読者の皆様へ
現在配達員調整中のため
本社配達員及びトランスフォーリャ社より
配達されております。
新聞が重複配達されています。
平常になるまで御了承下さいますよう
お願い申し上げます。　ニッケイ新聞社

日本人の心の歌
南の空の下で偲ぶ昭和の名曲
東日本大震災復興植樹支援／戦後移住60周年記念チャリティーショー
Realizações: ニッケイ新聞 NIKKEY SHIMBUN JORNAL NIPPAK / Comissão Organizadora de Melodias Imortais / Orquestra The Friends
Patrocínio: MOMIJI Qualidade Camil
Apoio: 60 anos de Retomada da Imigração Japonesa no Brasil
Dia 18/08/2013 Domingo : 10 horas
Grande Auditório do BUNKYO R. São Joaquim, 381 - Liberdade - S. Paulo - SP

SERRA NEGRA SP Chalés Hotel Fazenda SERRA NEGRA SP
VALE DO SOL
50人から5000人収容できる各種コンベンションセンター www.valedosol.com.br
Faça já a sua reserva : FÉRIAS DE JULHO
10 PISCINAS, 4 AQUECIDAS e COBERTAS, 1 HIDROMASSAGEM
VISTA PANORÂMICA
4 Saunas, quadras de: Tênis, Tamboréu, Vólei, Basquete, Futebol Salão, Campo de Futebol Oficial, 2 Campos de Futebol Infantil, Brinquedoteca, Quadras de Basquete e Vólei Infantil, Lagos para Pesca, Cavalos, Cinema, Cidade das Crianças, Castelo Infantil, Salões de Estar, Carteado, Leitura, TV e Jogos, Arvorismo, Tirolesa, Paredão de Escalada e Cancha de Bocha.
AREA DE LAZER
Reservas: (11) 4063-1080 - (13) 4062-9400 - (19) 4062-9050 - (21) 4063-9500 - (31) 4063-9500

SCANDALIO lounge
世界で最高の夜をあなたに
5つの最適な調和された空間…
ダンスホール
スシバー付きのレストラン
バンガロー風のレストハウス
パーティー会場
スペシャルシート
豊富なオプションを、お楽しみ下さい。
どなたの口にも合う
極上のお食事を
用意しております。
快適で洗練された空間が、あなたを包み込む…
多くのエンターテイメントでお楽しみ下さい Tel.: (11) 2066-2700
Rua Coronel Diogo, 1199 - Aclimação - São Paulo - SP

www.nikkeyshimbun.com.br
ニッケイ新聞 NIKKEY SHIMBUN
【営業時間】
月曜～金曜日：祝日を除く
午前9時～午後4時
(11) 3340-6060
Rua da Glória, 332
Liberdade
CEP 01510-000
São Paulo - SP
【購　読】
nikkeyshimbun@yahoo.com.br
【広　告】
anuncio.nk@hotmail.com

外国人医師招聘問題

地方に定着しない伯人医師

「高給の支払いは義務」

中西部マット・グロッソ州の州都クイアバから１１００キロ、人口２千人のノーヴァ・サント・アントニオ市には、医者が１人しかいない。

３３歳の女医、カリニー・ゴンサルベスさんは、この町唯一の医師として働き始めて半月。給与はなんと月３万レアル（１３２万円）だ。

週４０時間とその他の勤務で３万レアルという金額は、税金などを差し引いても、連邦政府が掲げる外国人医師招聘プロジェクトで予定されている給与額の倍以上残る。それでも減額されたという。

ただし―。「アスファルトも、上下水道もない。お金を下ろしに行くのにも、車で４時間かかる」。カリニーさんの夫エレアンドロさんは、こう町の状況を説明する。

診療所のインフラは決してよくなかったが、「今はだんだんよくなってきている。でも、市長は診療所に何が必要かわかっていない。薬を頼んだら、到着するのは次の週」とカリニーさん。

このような条件で、医師の定着率は高いはずはない。「（来てもらうまでは）大変だった」と明かすロウリヴァン・サントス同市保健局長は、３万レアルという給与に関して「それくらい払わないと医者は来ない。でも、その金額の給料は市の財政を直撃する」と明かす。

連邦政府は現在、医師不足が著しい地域の医療を充実させるべく、国内の医師の募集と共に、外国人医師も招聘する事業を計画している。外国人医師招聘の目標数は一万人。給与は月１万レアル（約４４万円）、各種の補助も出る。

しかし―。インフラが脆弱で、街から遠く離れた地方に医師を呼ぶというのは、「単に給与を上げるだけでは不十分」というのが関係者の見解だ。

北東部リオ・グランデ・ド・ノルテ州の州都ナタルから４００キロのジョゼ・ダ・ペーニャ市のマリア・ネウマン・アゼヴェド保健局長は、「外国人だったら定着するだろうけど、ブラジル人はしない」と言い切る。同市では９千レアル（３９万６千円）の給料で、２人の医師を募集している。

連邦政府は、文化や言語的に近く、かつ不況に喘ぐスペインやポルトガルから優先的に医師を招聘する方針だ。スペインの失業率２７％はユーロ圏でワースト１。中でも医師は６１％と著しい。

彼らを自国に招聘することは、ブラジルではなく他の国の政府も考えているようだ。英国やドイツの他に中東カタール、同じ南米のチリも、同様の受け入れ政策を発表している。その中でも、ブラジルは比較的敷居が低く、良い給料や待遇を用意しているようだ。

ブラジルではこの政策に関して賛否両論だ。世論調査では国民の間で意見が二分、国内の医師はこの政策に反発し、各地でデモを起こしている。

ドイツで働く予定のポルトガル人医師のマリア・コウトさんは、「同じポルトガル語を話す国でも、ブラジルの孤立した田舎で働くリスクを取るかどうかわからない」と話している。（５日付フォーリャ・デ・サンパウロ紙より、６日付サイトで掲載）

靴とアクセサリーの見本市

春夏の新作コレクション展示

新購買者はＣクラスが台頭

靴とアクセサリーの国際見本市「Ｆｒａｎｃａ１」が９日から１２日まで、サンパウロ市のアニェンビー展示場で開かれ、約１千の業者が出展して国内外の市場に向けた春夏コレクションの新商品を展示、次のシーズンの流行をつかもうとする小売業者などで賑わいを見せた。同見本市はラテンアメリカにおいて最大規模を誇り、開催４５回目。

国内一、ひいては南米一の履物（特に男性用の靴）の生産地として知られる、サンパウロ州北東部のフランカ市。市内には約１千の製造所があるが、同地の製造者組合のアナ・テレーザ・アルーダさんは、「ブラジルで収益率が高いのは春夏コレクション。この見本市で毎年、各製造所が年末までの販売計画を立てる」と語る。「中小零細業者は去年、平均して５万２千足を売り上げた。今年は少なくとも１０％増を目指す」と意気盛んだ。

今回、同市から出展したのは５８業者。今年の流行は、男性靴では光沢があり、かつカジュアルで履き心地が良い商品だ。また、カラフルなスニーカーも流行の兆しとか。「重さ１００グラムほど、靴紐はゴム製でより実用性が高く、強い色のスニーカーが流行ると思う」とデザイナーのマルセーロ・デ・パウラさん。

女性靴の流行は、手芸風の趣向を凝らした靴だ。ストーンの飾りがついたものや、椰子や縄の繊維など自然素材を用いたサンダルやサパチーリャ（トウシューズ）が出回りそうだ。また、スニーカーは革やメタル素材を用いた、スポーティーなタイプがトレンドになるという。

なお、ブラジルの靴販売業界では昨年から１０％増の４００億レ（約１兆７６００億円）の売り上げを見込んでおり、消費者層の中心となるのがＣクラス、いわゆる新中間層と呼ばれる人々だ。

今年の販売予想の４２％をこのクラスが購入するとみられ、新購買者層として台頭を見せている。身だしなみに気を配るブラジル人が、今年一年で靴に消費するとみられる金額は、平均で２４５・６８レ（約１万８００円）だ。（９日付グローボ局ニュースサイト、５日付エスタード・デ・サンパウロ紙より、１１日付サイトで掲載）

ブラジル・トピックス

ブラジルへの関心を高めてもらうべく通常の２面に加え、当地メディアの広範なニュースを厳選して「ブラジル・トピックス」としてサイトに掲載を始めた。本頁ではそのサイト記事を抜粋してお届けする。（編集部）

政治家が公費で個人旅行

下院議長は〝一応〟返金

エンリケ・アウヴェス下院議長（リオ・グランデ・ド・ノルテ州議）は、６月３０日に開催されたコンフェデ杯決勝戦（ブラジル対スペイン）観戦のため、親族など７人をリオまで空軍機で連れて行ったが、３日にその費用として９７００レアル（約４２万６８００円）を返金した。

フォーリャ紙の調べによれば、２８日夜、同議長は空軍ジェット機Ｃ―９９で州都のナタール市に親族を迎えに行き、その後に全員でリオまで行き、試合終了後の３０日夜に再びナタールまで戻った。

「間違っていたことを認める」と平謝りしている議長だが、９７００レという金額は、ナタール～リオ間の平常時の一般航空券額８人分で計算されたもの。空軍機は、この８人の輸送のためだけに発動された。

フォーリャ紙が航空機の私用チャーターを行っている大手航空会社２社に取材したところ、コンフェデ杯決勝戦のあった日、リオとナタール間を８人が私用チャーター機で旅行した場合、最低１５万８千レ（約６９５万２千円）かかるという。同空軍機には、議長とその息子、議長の婚約者ラウリッタ・アルーダさんとその息子２人、彼女の兄夫婦ともう一人が乗っていた。

同紙は、８人が２９、３０日にかけてリオ観光もしたと伝えているが、議長は否定。自身は、政治情勢に関する協議のためにリオ市のエドアルド・パエス市長公邸に招かれたと弁明している。ただし、２人の公務の予定にその会合は含まれていなかったそうだ。

政治家が空軍機などの公用機を私用の旅行に使う例は、これまでも何度か明るみになっている。

ロナウド・サルデンベルグ元科学技術大臣は１９９６～９８年、６回にわたって個人旅行に空軍機を利用して訴えられたが、一昨年に無罪判決。クロービス・カルバーリョ元官房長官は空軍機で島へ旅行に行き、２万５千レを返金。ジェラルド・ブリンデイロ連邦検察庁長官は９９年、リゾート地として知られるフェルナンド・デ・ノローニャ島に空軍機で行き、１万８千レを返金した。

ジョゼ・サルネイ元大統領は上院議長だった２０１０年、マラニョン州の軍警ヘリで私用旅行。現役ではジェラルド・アルキミン・サンパウロ州知事が昨年、親族を迎えに行くために政府のヘリを利用している。（４日付フォーリャ紙より、５日付サイトで掲載）

エンリケ・アウヴェス下院議長、同じく私用で空軍機を利用したとされるレナン・カリェイロス上院議長（右）。Valter Campanato/ABr

世界ユースデー７月にリオで

サンパウロ州でも若者が準備着々と

７月２３日から一週間にわたってリオで開かれるワールド・ユースデー（ポルトガル語の略語はＪＭＪ）。１９８４年、当時のローマ法王ヨハネ・パウロ二世の提唱ではじまった青年カトリック教会の集会だ。

カトリック教会主催で第一回はローマ、以降北米やヨーロッパ諸国で行われている。２、３年に一度、世界中の青年信者とローマ法王が会う機会となっており、毎回数十万人単位、多いときは１００～２００万人が参加している。

２日のグローボ局のニュースサイトによれば、アルジャー、モジ・ダス・クルーゼス、ビリチバ・ミリン、グァラレマ、スザノ、サレゾーポリスなど、サンパウロ州の各市では、約１７００人の青年信者らがＪＭＪに参加するための準備を着々と進めている。

慈善バザーの実施、リッファ（くじ）、ＣＤの販売等で参加に必要な資金を集めるなど、計画と準備には約７カ月を要した。

モジ市では、会社員のプリシーラさん（２９）が、史上初の南米出身のローマ法王フランシスコとの面会を目前に「ずっと待ち望んでいた日が間近に迫っている。信じられない」と喜び、友人のアガタさん（２５）も、「とても楽しみだけど、責任も大きい」と表情を引き締める。

同市からはこの２人と８人の若者が、約７０人の青年信者のリーダーとしてリオに出発する。そのうちの一人で銀行員のタレスさん（２４）によれば、グループの９０％はリオまで行く交通費を自分で支払ったが、それが困難な若者には小教区（パロキア）が協力し、本人達が少しずつ返す形をとった。「行きたい人は全員行けるようにするというのが基本的な考え」と話す。

イベント期間中の必要経費についてはまだ不安があるものの、交通費だけは確保できたという同グループだが、寝袋やシリアルバー、ミネラルウォーターの準備も必要だ。長時間を歩くため、重い荷物は持っていけない。タレスさんは、グループの安全のため、トランシーバーの購入も考えているという。

ＪＭＪの公式サイトはwww.cbcj.catholic.jp/jpn/committee/wyd/rio/。（２日付グローボ局のニュースサイトＧ１．Ｃｏｍ、９日付サイトで掲載）

７月１０日にリオ市市役所前に届いたシンボルの十字架（Tania Rego/Agencia Brasil）

篤志家が８万レを寄付

新聞記事で留学の夢叶う

サンパウロ市のラウレンセ・リン・ムラタ君（１８）の夢実現か―。今年初め、米国カリフォルニアのスタンフォード大学に合格したが、入学金がなくて諦めかけていた彼の夢が実現しそうだ。

ムラタ君は米国の大学進学適性試験（ＳＡＴ）で２４００点中２３５０点という高得点でスタンフォード大学に合格したが、入学手続きに必要なお金がなく、実質諦めていた。

ところが５月６日付エスタード紙が窮状を知らせる記事を掲載した事で事態が急変。掲載当日、ある企業家から事務所に来るよう連絡を受けたムラタ君は、身も知らぬ人物から８万レアルを提供すると言われ、二の足を踏んだが、その人物は、「大学での学びや君の人生を見守りたい」と、その金額を大学の口座に直接振り込んだ。

ただし、篤志家からの８万レアルは４年間の学費の一部に過ぎず、ＢＴＧパクトゥアル銀行からの１万５千レアルの寄付を入れても、最初の１年分が満たされただけ。合格通知を受け取り、サンパウロ総合大学の電子科学・情報学科への入学を取りやめたムラタ君は、必要な経費が全て備えられ、９月に米国に渡り、同大での学びや研究を開始するための準備にかかりたいと願っている。

ムラタ君同様、米国の大学に合格したが、学費が不足している学生は少なくとも１３人おり、篤志家の寄付１レアルにつき、ＢＴＧパクトゥアル銀行が０・５レアルを加算。フェイスブックで留学予定者の記事に「いいね」と書き込んだ人が１千人になると、２００レアルが別途加算される。

学費の補助を必要としている学生に関する記事はhttp://www.estudarfora.org.br/を参照。（６月２９日付エスタード紙より、３日付サイトに掲載）

篤志家からの寄付を受けた聖市在住ラウレンセ・リン・ムラタくん

ジェトゥリオ・ヴァルガス

元大統領の〝最後の日々〟

自殺までの数日間を映画化

名優トニー・ラモスが主演

ブラジル史上最も重要な人物の一人といえる、ジェトゥリオ・ドルネレス・ヴァルガス（１８８２―１９５４）は、１９３０年に革命の指導者となり、暫定政府の大統領に就任、独裁政権を樹立した人物だ、４５年にクーデターによって退任するまでの１５年間と、５１年に民衆の直接選挙で再び当選し、５４年に自殺するまでの期間、２度にわたり大統領を務めた。

民衆にあてた長文の遺書を残し、当時首都だったリオ・デ・ジャネイロの公邸の自室でピストル自殺した悲劇的な最期が有名だが、彼が自殺に追い込まれるまでの日々を描いたサスペンス映画「ジェトゥリオ―最後の日々」（Getulio-Ultimos Dias）が制作されることになった。

演じるのは、日本でも「ブラジル映画祭」で公開されたコメディ映画「もし私があなただったら」（Se Eu Fosse Voce、２００６年）シリーズなどで知られるベテラン実力派俳優、トニー・ラモス（６４）だ。監督のジョアン・ジャルジンによれば、元大統領の若き日の写真に、彼がよく似ているのだとか。

「最後の日々」とは、ヴァルガスの政敵カルロス・ラセルダが襲撃されたトネレロ事件があった１９５４年８月１９日から、自殺する２４日までの６日間だ。トネレロ事件は、ヴァルガスの護衛隊長だった人物が引き起こしたとされ、反対派の批判を一挙に高め、自殺に追い込まれる契機ともなった事件だ。

ドキュメンタリー映画の名手といわれるジャルジン監督だが、事実をもとに書かれたフィクションが原作。「彼の犯した過ちをごまかさず、許すということもない」（同監督）。独裁者と〝貧者の父〟、両方の相反した顔を持っていた、孤高の元大統領の人物像を浮き彫りにする。（２日付エスタード紙より、３日付サイトで掲載）

18日（木）のNHK

00:00 ニュース
00:20 サラメシ「第3シリーズ 第9回」
00:45 連続テレビ小説「あまちゃん」(94)
01:00 おとなの基礎英語
01:10 ニュースで英会話「エジプト 政変」
01:30 たべものがたり・彼女のこんだて帖(10)
02:00 ニュース・気象情報
02:05 写ねーる「花火」
02:35 きょうの料理「和・スイーツ」甘酒アイスキャンデー
03:00 ニュース・気象情報
03:10 きょうの健康「気になる子どもの発達障害」症状に合った治療
03:25 プレミアムよるドラマ「ダブルトーン～2人のユミ～」(3)「愛のレシピ・ノート」
03:54 ワールドウェザー
03:55 大相撲 名古屋場所「十二日目～愛知県体育館」
06:00 ニュース
06:10 にほんごであそぼ
06:20 いないいないばあっ!
06:35 おかあさんといっしょ
07:00 NHKニュース 7
07:30 クローズアップ現代
07:58 NHKプレマップ
08:00 ためしてガッテン「胃がん予防の切り札!1週間で超簡単若返り」
08:44 ワールドウェザー
08:45 5分で「七つの会議」
08:50 まる得マガジン
08:55 あの日 わたしは
09:00 ニュースウオッチ 9
10:00 仕事ハッケン伝「三浦奈保子×気象予報サービス」
10:50 ニュース・気象情報
10:55 金よう夜きらっと新潟「japan beautyーにいがた漆物語ー」
11:20 ワールドWave トゥナイト
12:10 Sportsプラス
12:20 BSニュース
12:30 七人のコント侍
13:30 もういちど、日本
13:35 時論公論
13:45 連続テレビ小説「あまちゃん」(94)
14:00 大相撲 幕内の全取組 名古屋場所
14:25 名曲アルバム
14:30 趣味の園芸「水面に咲く花 ウォーターガーデン」
14:55 きょうの料理ビギナーズ
15:00 めざせ!グルメスター「たっちょほねく丼(和歌山県有田市)」
15:59 ワールドウェザー
16:01 いないいないばあっ!
16:16 おかあさんといっしょ
16:39 フック ブック ロー
16:50 BSニュース
17:00 えいごであそぼ
17:10 ピタゴラスイッチミニ
17:15 大相撲 名古屋場所「十二日目～愛知県体育館」
18:00 NHKニュース おはよう日本
20:00 連続テレビ小説「あまちゃん」(95)
20:15 あさイチ
21:55 みんなの体操
22:00 ニュース・気象情報
22:05 仕事ハッケン伝「三浦奈保子×気象予報サービス」
22:53 NHKプレマップ
22:55 シリーズ世界遺産100
23:00 ニュース・気象情報
23:05 鶴瓶の家族に乾杯「東山紀之 和歌山県湯浅町」(後編)
23:48 ワールドウェザー
23:50 視点・論点

※本紙配達の都合で、当番組表をご利用できない地域もあると思います。あらかじめご了承ください。

17日（水）のNHK

00:00 ニュース
00:20 ひるブラ
00:38 ミニ番組
00:45 「あまちゃん」(93)
01:00 おとなの基礎英語
01:10 テレビでスペイン語「Leccion14」
01:35 趣味Do楽「田中雅美×中村格子のビューティースイミング」第7回
02:00 ニュース・気象情報
02:05 新・ルソンの壷「思いを包み 殻を破れ～世界と戦う中堅企業」
02:30 名曲アルバム
02:35 きょうの料理「ニッポンおいしい手仕事」あじの酢じめ
03:00 ニュース・気象情報
03:10 きょうの健康「気になる子どもの発達障害」どう向き合う?
03:25 きらり!えん旅「大橋純子 宮城・七ヶ浜町へ」
03:54 ワールドウェザー
03:55 大相撲 名古屋場所「十一日目～愛知県体育館」
06:00 ニュース
06:10 えいごであそぼ
06:20 いないいないばあっ!
06:35 おかあさんといっしょ
07:00 NHKニュース 7
07:30 クローズアップ現代
07:58 NHKプレマップ
08:00 鶴瓶の家族に乾杯「東山紀之 和歌山県湯浅町」(後編)
08:44 ワールドウェザー
08:45 もういちど、日本
08:50 まる得マガジン
08:55 あの日 わたしは
09:00 ニュースウオッチ 9
10:00 歴史秘話ヒストリア「大奥の母 名宝に込められた物語～春日局と将軍家光の絆」
10:43 シリーズ世界遺産100
10:50 ニュース・気象情報
10:55 金よう夜きらっと新潟「イラスト紀行 緑豊かに織りなして～見附市」
11:20 ワールドWave トゥナイト
12:10 Sportsプラス
12:20 BSニュース
12:30 アスリートの魂「逆境を力に変える 中田 山本昌」
13:15 東北発☆未来塾「農業のチカラ 魅力的な商品を作るための3つのポイント」
13:35 時論公論
13:45 「あまちゃん」(93)
14:00 大相撲 幕内の全取組 名古屋場所
14:25 名曲アルバム
14:30 趣味の園芸 やさいの時間「ポット育苗から始める!キャベツ&ブロッコリー」
14:55 きょうの料理ビギナーズ
15:00 めざせ!グルメスター「九十九里浜の恵み 白子流ブイヤベース」
15:59 ワールドウェザー
16:01 みいつけた!
16:16 おかあさんといっしょ
16:39 フック ブック ロー
16:50 BSニュース
17:00 にほんごであそぼ
17:10 ピタゴラスイッチミニ
17:15 大相撲 名古屋場所「十一日目」
18:00 NHKニュース おはよう日本
19:45 15分でにっぽん百名山「屋久島 宮之浦岳」
20:00 連続テレビ小説「あまちゃん」(94)
20:15 あさイチ
21:05 団塊スタイル「男性も必見!骨折予防法」
21:49 ミニ番組
21:55 みんなの体操
22:00 ニュース・気象情報
22:05 プロフェッショナル仕事の流儀「いつも1年生、自然のままに 野菜農家・浅野悦男」
22:53 ミニ番組
22:55 シリーズ世界遺産100
23:00 ニュース・気象情報
23:05 歴史秘話ヒストリア「大奥の母 名宝に込められた物語」
23:48 ワールドウェザー
23:50 視点・論点

※本紙配達の都合で、当番組表をご利用できない地域もあると思います。あらかじめご了承ください。

深い心の傷、4割抱える

沖縄戦の体験者調査
存在する米軍基地も影響

【共同】心的外傷後ストレス障害（PTSD）を発症しているか、発症する可能性が高い深刻な心の傷（トラウマ）を、沖縄戦体験者の約4割が抱えていることが、沖縄戦トラウマ研究会（當山冨士子代表）の調査で分かった。

同研究会は、沖縄戦の記憶に加え、戦後一貫して存在し続ける米軍基地や、そこから派生する事件事故の影響が、体験者の心に深い傷を与えていると分析している。沖縄戦体験のトラウマについての大規模調査は初めて。

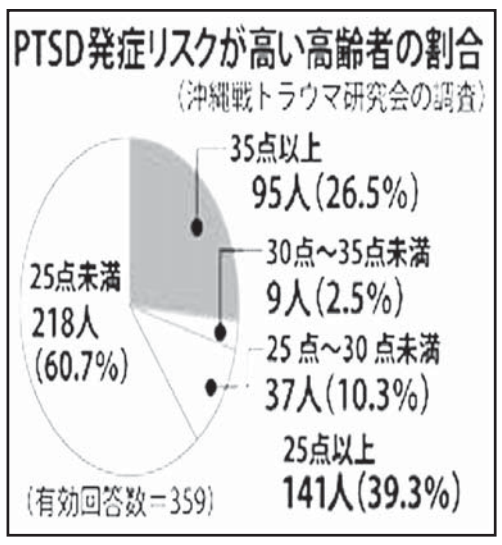

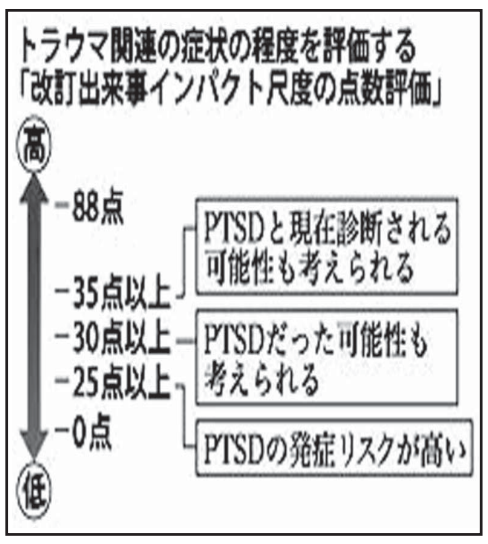

調査は2012年4月から13年2月の間に元保健師や精神科医らが糸満市や読谷村、座間味村など8市町村のミニデイケアに通う75歳以上の高齢者に面接形式で実施し、トラウマ関連の症状の程度を評価する改訂出来事インパクト尺度（IES－R）で22項目の質問を採点した。

合計得点は0～88点で、25点以上はPTSD発症リスクが高いとされる。対象者401人の平均年齢は82・3歳で、そのうち359人から有効な回答を得た。

回答者の平均値は22・4点で、25点以上の高齢者は141人（39・3%）いた。77歳女性の記録した78点が最高値だった。

低出生体重児が増加
母体の低栄養・喫煙影響か

新生児の体重減少傾向が止まらない。1975年をピークに減少しており、この40年近くで男女とも平均200グラム近く減少しているというのだ。

新生児の体重が減少している理由の一つとして挙げられるのが、体重が2500グラム未満の低出生体重児の増加。

特に出生時に在胎週数から見た身長の伸びや体重の増加が遅れ、一定の基準に追い付かずに生まれてくる新生児の増加が目立つという。

この状態を表す英語表記を略してSGA児と呼ばれ、約10%は、正常範囲の身長まで追い付かないことが分かっている。

新生児の成長などの研究を続けている京都市伏見保健センター深草支所の徳弘由美子医師らは、京都市の健診データから実態を調べてみた。

2008年の1年間に生まれた約1万1400人の中から2670人を抽出し、出生時と3歳3カ月健診のデータを比較。

その結果、84人がSGA児と判定され、うち38例は成長ホルモンによる治療が必要になりそうなケースだった。

こうしたSGA児の増加の原因について（1）母体の妊娠期の低栄養（2）喫煙の影響―などが考えられているという。

徳弘医師は「SGA児と判定されたらできるだけ成長に気を配ってほしい」と話している。

（沖縄タイムス）

みんなの健康

脱灰に気付いたら
「要観察歯」受診を

鏡で自分の歯を見たとき歯と歯茎の境目が白くにごっているのを見つけた方はいませんか。穴はあいていないが色がついている状態です。これは生えてきたときからあるものを除けば、むし歯になる直前の初期症状です。難しい言葉で言うと「脱灰」といいます。

歯の一番外側は「エナメル質」とよばれる人間の体の中で一番硬いものでできています。その表面に虫歯の原因菌が付着し、酸を出して歯を溶かしはじめ表面をがさがさの状態にしているものです。ちょうどぴかぴかのガラスは透明なのに対し、傷ついたガラスはすりガラス状に白くにごっているようなものです。学校歯科検診ではCO（シーオー）要観察歯と呼ばれているものです。

この歯の変色は歯を磨いただけでは落ちません。歯科医院の機械を用い表面を研磨することで消えるものもありますが、白斑の下に茶色のむし歯が隠れていることもあります。みなさんは「再石灰化」という言葉をご存じでしょうか。再石灰化によってむし歯は治るといわれていますがこれは脱灰が始まったごく初期の段階までのことで穴が開いてしまったむし歯は人工物で修復しないと元の形には戻りません。

この再石灰化に関係しているのが唾液中のカルシウムやリン酸イオンだといわれています。また唾液による再石灰化を促進するものとしてキシリトールが注目されています。歯の表面が白くにごっているのを見つけたときは、その「脱灰」が「再石灰化」により自然治癒するものなのか、その内側に治療が必要なむし歯が隠れているのか、かかりつけの歯科医院で診てもらってください。

検診環境の悪い中で歯科医師はできる限り見落としのないように検診を行っています。CO（要観察歯）、GO（歯周疾患要観察者）は早い時期から予防を兼ねた対応ができることを願い設定された項目です。残念ながら受診勧告後の受診率は良くありません。生涯を通して健康で過ごしていくためにぜひ早めに受診をしましょう。

（沖縄タイムス）

結節性硬化症 初の治療薬
腎臓や脳の腫瘍を縮小

腎臓や脳、心臓、肺、皮膚のあちこちに良性腫瘍が形成され、乳幼児期にてんかんや発達の遅れが起きたりする―。結節性硬化症の症状で、重症者は生活に支障を来し、周りの支援が必要になる。

これまで対症療法以外に薬はなかったが、この難病で腎臓や脳にできる腫瘍の増殖を抑制するため、初の治療薬アフィニトール（一般名エベロリムス）が使えるようになった。「手術以外に治療の選択肢ができ、積極的に受診するきっかけになる」と期待されている。

結節性硬化症は脳に「結節」が見つかることから、この病名がついた。遺伝子が変異し、エムトールmTORと呼ばれるタンパク質の働きが細胞内で過剰になり、発症する。

まれな全身病で、推定の患者数は世界で約100万人、日本で約1万5千人。症状は多彩、年齢に伴い変化していく。個人差が大きく、気づかずに大人になる人もいる。

結節性硬化症の患者会「TSつばさの会」（会員約400人）代表の平岡まゑみさんは、38歳になる結節性硬化症の娘とともに歩んできた。娘さんは生後6カ月でてんかんを発症、8歳で顔にボツボツ（血管線維腫）が目立ち始め、18歳で腎臓に腫瘍が見つかった。この腫瘍が増大し続けたため、27歳で腎臓を全部摘出、人工透析に入った。

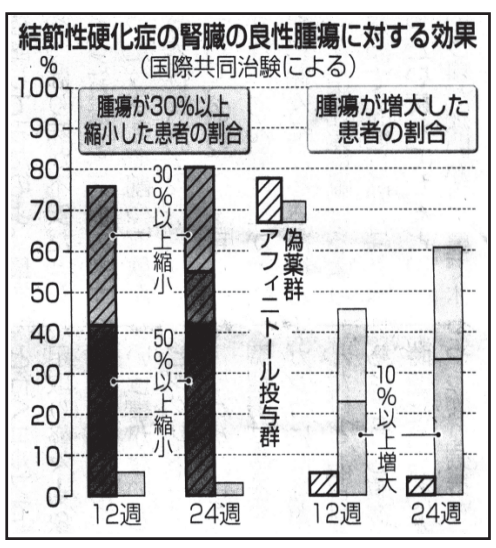

腫瘍は良性でも大きくなれば命に関わる。平岡さんは「昔から結節性硬化症に治療法はなく『防ぎようがない』と言われ苦しんできた」と語る。

「何らかの治療法があれば希望が出る」と平岡さん。「希望の光」が昨年末から保険診療で使えるアフィニトールだ。

mTORの働きを阻害する新薬で、切除不能の腎細胞がんの薬として日本で2010年に発売された。今回、結節性硬化症による腎臓や脳の腫瘍にも適用が拡大された。

国際共同の臨床試験（治験）が118人の患者に対して実施され、24週間毎日1回飲み続けると、腎臓の腫瘍が半分以下になった患者は55%に上った。日本の患者10人でも、結果はほぼ同様だった。

（沖縄タイムス）

糖尿病や肝臓病 意外な骨折因子
英大学チームが研究

高齢者に多い骨粗しょう症は、骨がもろくなり、つまずいて転ぶくらいの刺激で骨折しやすくなるのが特徴だ。中でも、太もものつけ根付近などの骨が折れると、寝たきりをはじめ、不自由な生活の原因になりやすい。多くの国々で高齢化が進む中、高齢者の骨折をいかに防ぐかが大きな課題になっている。

骨の強さは主に骨密度（単位体積当たりの骨量）で決まるので、ある人が骨折しやすいかどうかを知る上で、骨密度の測定が大切だということは分かる。しかし、英ノッティンガム大のチームがこのほど、英医学誌に発表した研究によると、糖尿病や肝臓病など、素人の目には骨とあまり関係がなさそうに見えることも骨粗しょう症による骨折の危険因子になっているという。

チームは、1993年から2011年までに英国の医療機関にかかった30歳以上の患者約300万人の医療記録などを基に、どのような持病や生活習慣が、同症による骨折と関係があるのかを分析した。

その結果、浮かび上がった危険因子には「（太ももの付け根付近など）特定の部位の骨折歴がある」「親が骨粗しょう症だった」など、いかにも骨折と関係が深そうなものがある一方、糖尿病（1型、2型とも）や慢性の肝疾患、腎疾患、さらにパーキンソン病やがんなど、さまざまな慢性疾患が含まれていた。ほかには「ステロイド薬の使用」や、「大量の飲酒」「喫煙」などの生活習慣も危険因子とされた。

こうした因子を明らかにすることは、骨折しやすい人に絞った予防対策に有効とされるため、英国では盛んに研究されているという。

（沖縄タイムス）

骨折の主な危険因子（骨密度以外）
- 特定部位の骨折歴あり
- 大量の飲酒
- 喫煙
- ステロイド薬の使用
- 慢性肝疾患
- 糖尿病
- 慢性腎疾患
- 親が骨粗しょう症

がんと生殖機能
研究推進へ団体
医師ら指針作りも

がん治療で失われる恐れのある生殖機能について、卵子や精子、生殖組織などを凍結保存することで、病気の克服後に子どもを持てる可能性を残す手法の研究推進と普及を目指し、医師らがこの程、「日本がん・生殖医療研究会」を発足させた。

研究会には生殖医療やがんを専門とする医師ら17人が参加。代表に就任した鈴木直・聖マリアンナ医大産婦人科教授は「生殖とがんを同時に考えるこの場で情報をしっかり整理し、国民に届けたい」と話した。

医療機関や専門の壁を超え、安全に実施するための指針作りを目指すほか、医師が患者に選択肢を提示できるよう、認知度の向上も図る。

近くウェブサイトを開設し、凍結保存の現状や、対応できる医療機関の情報などを一般の人たちにも提供していく方針だ。

乳がんや精巣腫瘍のほか、こうげん口よう膠原病などの薬剤治療では、影響で卵巣、精巣の機能が損なわれることがある。若い患者の場合、病気の治療に成功しても子どもを持てない可能性があることに悩むケースも多いという。病気の克服を見越して受精卵や精子を凍結しておくことは有効な選択肢とされる。

（沖縄タイムス）

パーキンソン病
電気刺激療法
仕組みを解明

パーキンソン病の治療法として脳の奥に電気刺激を与える際、アミノ酸の一種が神経から出る情報を遮断することで効果が生まれるメカニズムを、自然科学研究機構生理学研究所（愛知県岡崎市）の南部篤教授（神経生理学）の研究チームが解明し、米学会誌電子版に発表した。

南部教授は「メカニズムが分かったことで、より効果的な刺激方法の開発につながる可能性がある」と話している。

パーキンソン病の治療には症状の初期段階の投薬のほか、運動機能の調節に関わる大脳の「淡蒼球」という部位の一部に電極を埋め、電気刺激を与え続ける「脳深部刺激療法（DBS療法）」がある。この療法は効果を上げているものの、実際のメカニズムは分かっていなかった。

研究チームは実験にサルを使い、淡蒼球の特定部位に電極を埋め、DBS療法と同様に電気刺激を与えた時の神経活動を記録。その結果、神経活動を抑えるアミノ酸が通常より多く放出されることが分かった。

また、通常は運動情報の発信源である大脳皮質に電気刺激を与えると、淡蒼球の一部が反応するが、DBS療法中は反応しないことも判明した。

（沖縄タイムス）

竜王戦七番勝負 第14期 第3局

【第6譜】竜王 藤井 猛（1勝1敗）　（先）四冠 羽生 善治（1勝1敗）

（2三角までの局面）

指了図（▲7七金まで）

◇…鈴木説

控室の検討陣の主役は鈴木六段だ。彼自身、根っからの振り飛車党だから、この定跡は何度も研究したことがあるらしい。その鈴木が、「ここは△8四桂の一手でしょう」という。

△8四桂に対し、▲7七金△2五飛▲同飛△同歩▲3四角成と進めば、本譜と同じになる。感想戦では両者が、「同じことだね」といったが、実はそうではない。△8四桂に▲7七金なら、後手は△2五飛ではなく、△3三桂▲3四角成△3七歩（変化図）とする変化がある。これは、次の△3八歩成▲同飛△4九角を狙って後手十分なのだ。鈴木の指摘に、藤井も「そうだったか」と認めた。

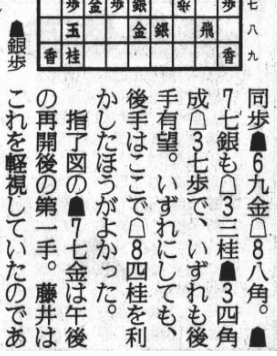

そもそも図の▲2三角で△8四桂を嫌って▲7八玉と戻した実戦もある。羽生の▲2三角が強気な手だといったのは、そのためだ。

図で△8四桂と打つ。以下、▲3四角成は△7六桂▲7八玉△2五飛▲同馬△同歩▲6九金△8八角。▲7七銀も△3三桂▲3四角成△3七歩で、いずれも後手有望。いずれにしても、後手はここで△8四桂を利かしたほうがよかった。

指了図の▲7七金は午後の再開後の第一手。藤井はこれを軽視していたのである。（青島たつひこ）

棋聖決定戦番勝負 第三十四期 第3局

白棋聖 趙 治勲（2勝1敗）　黒 挑戦者 王 立誠（コミ五目半）（1勝2敗）

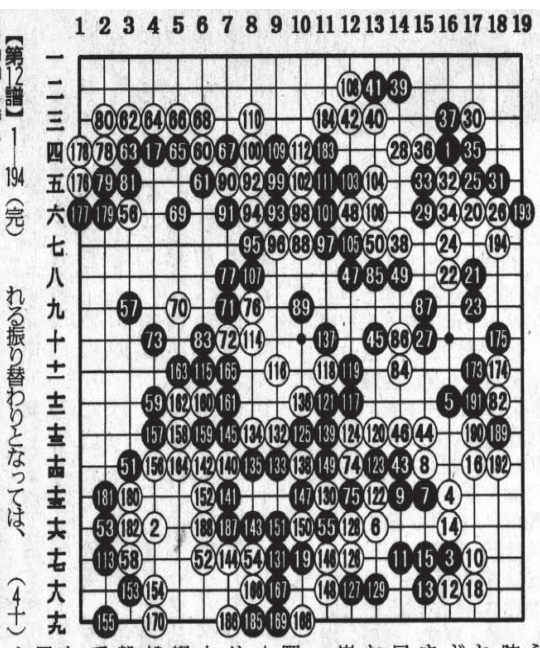

【第12譜】1～194（完）
白中押し勝ち
持ち時間 各8時間（黒6・0759分 白7・0759分）
黒171コウ取る（55）、白172つぐ（75）

◇…投了

白146（11十七）に、王の顔にはっきりと動揺の色が浮んだ。負けを悟った無念さが伝わり、控室も静まる。気持ちを立て直すまでに四分を要し、黒147（10十五）。これで中央の白を制したが、白148（11十八）と下辺の黒を取られる振り替わりとなっては、もはや黒に勝ちはない。

王はその後も打ち続けたが、午後五時二十八分、白194（18七）を見て、投了を告げた。石田芳夫九段の計算によれば、盤面で白3目勝ちだという。

終局後の検討で、趙は真っ先に前譜の参考図、黒1を示し、王は「ああ、こっちか」と無念そうな表情を浮かべた。

その後の検討では、白60（6四）の両ガカリからの左上から左辺にかけての攻防が熱心に繰り返されたが、趙は、「ひどかった。負けていました。黒の下辺の見損じに救われました」と厳しい表情を崩さなかった。

この局は、左空き隅を残したままの白4（16十五）のカカリから、白10（17十七）のツケと新手を繰り出した積極的な趙に対して、王は序盤から「らしからぬ妥協の手が目立った」（石田芳夫九段）。黒31（18五）、黒73（4十）、黒83（6十）。これまで石田九段が指摘した通りである。結局は黒129（13十八）が敗着になったが、王はそれよりも黒73を悔やんでいた。

それでも、黒117から勝負形をつくるしぶとさを見せたのはさすがというべきか。

これで趙は二勝一敗と勝ち星を先行させた。第四局が今シリーズの流れを決める戦いになりそうだ。

（高見 亮子）

「ゼロ戦」の設計者を描く

いつの時代も人は生きる
宮崎駿監督がアニメ映画化

【共同】宮崎駿監督（72）の5年ぶりとなる新作映画「風立ちぬ」が20日に公開される。零式艦上戦闘機（ゼロ戦）の設計者堀越二郎と作家の堀辰雄をモデルにした青年が主人公で、舞台は関東大震災から恐慌を経て戦争に突き進む激動の時代。なぜ今、この作品なのか。宮崎監督が思いを語った。

来年夏公開される宮崎駿監督のアニメ映画「風立ちぬ」のイメージ

僕は10歳のころから戦記物を読んできた。ゼロ戦にまつわる話などはいいかげんなものも多く、やるならちゃんとやるべきだと思って60年も封印してきた。

そのうちに、昭和の最初を全力で生きた、最も優れた日本人の一人である堀越二郎を描いてみたくなった。「世界に誇れるゼロ戦をつくった男」などと言うマニアから取り戻したかったこともある。堀辰雄の小説もよく読んでいたので、その興味もあった。

僕には灰色としか思えない時代を、当時青年だったおやじは「いい時代だった」と言った。あの時代も人が生きていた。青空はやっぱり青空で、きれいだったに違いない。それが分かるまでに長い時間がかかった。

アニメは子どものためのものと思ってやってきた。武器を造った人物の映画を作っていいのかと葛藤があった。でも生きていると、何をしても無害のままでいることはできない。だから、武器を造ったから犯罪者だと烙印を押すのもおかしい。

戦争はだめだなんてことは初めから分かっていた。それでも日本人は戦争の道を選んだのだから、二郎に責任を背負わせても仕方ない。車は人をひくし、人を助けもする。そういうものが技術で、技術者は基本的にニュートラルなものだ。

この作品を製作中に、中国人留学生がアニメの背景を勉強したいと言ってやってきた。前向きで積極的、かつて日本の青年たちもこうだったんじゃないかと思わせた。どうしても彼と尖閣問題が結びつかなかった。

歴史的に、国境問題はいつも戦争で決着している。だからもめているところはペンディングにしておくしかない。中国とも友達になればいい。

今、世界では、紛争や環境破壊で国家として成り立たない地域がじわじわと広がっている。人口が爆発して資源を奪い合う、大量消費文明のふん詰まりが姿を現してきた。「風の谷のナウシカ」を描いているときに思っていたことが、いよいよ現実化するのかと。

二郎が生きた時代もいろんな出来事があったが、それでも人は生きてきた。地震はあるし、原発もなくならないし、その中でどうやって生きるかが、今自分たちに問われていることだ。だが、がっかりすることはないと僕は思う。人を好きになって、しっかりご飯を食べて、子どもを大事にして生きていけばいい。

この国はもっと子どもにお金をかけなきゃだめだ。知恵を集めて、生きる土台を持った子どもを育てないといけない。

この先、子どもたちはいろんな目に遭いながら生きていくだろう。今の時代に生きる子どものためのファンタジーとは何だろうか。嵐の中で生まれるファンタジーもあるはずだ。それはトトロのようなものではない。自分が生きているここで見えているものから作り出さなきゃいけない。幸い僕はもうこの年だから、気楽に言えるのだけど。

みやざき・はやお　4 1年東京生まれ。79年「ルパン三世　カリオストロの城」で劇場映画監督デビュー。「千と千尋の神隠し」で、ベルリン国際映画祭金熊賞や米アカデミー賞長編アニメ賞などを受賞。文化功労者。主な作品に「風の谷のナウシカ」「となりのトトロ」など。

工場から介護の現場へ
日系女性、仕事にやりがい

【共同】「おじいちゃん、おばあちゃんの笑顔に触れられる。今の仕事が好き」。三重県四日市市にあるデイサービスセンターで介護職員として働くブラジル・サンパウロ出身の日系3世、プリシラ・カナザワさん（31）は、今の仕事にやりがいを見つけた。施設利用者からは「プリちゃん」と呼ばれ、「陽気で愛想が良い」と人気だ。

カナザワさんを採用したのは、同市や三重県亀山市で高齢者や障害者向け施設を運営する社会福祉法人「青山里会」。同会の施設で働く介護職員約500人のうち、約50人が日系人を中心とする外国人だ。同会のケアワーカー部長伊藤妙さん（47）は「敬老精神が強く、仕事熱心。何より周囲を明るく元気にしてくれる」と日系人の働きぶりを評価する。

青山里会が日系人の採用を始めたのは2008年。介護職員に24人の女性を採用した。多くは、同年のリーマン・ショックの影響で勤め先の自動車工場などを追われた人たちだった。

カナザワさんも07年の来日後、県内のトラック製造工場で働いていたが、08年末に解雇された。工場を中心に職を探したが求人はなく、09年に、友人の紹介で同会の職員募集を見つけた。

四日市市は東海地方有数の工業地帯で、出稼ぎの日系人を中心に約7500人の外国人が暮らす。同会は1998年ごろから、日系人を地域社会の一員ととらえ、イベントなどを通じて交流を図ってきた。

同会では、就業時間内に日本語講習を設けているほか、優秀な介護職員は、同会経営の専門学校で介護の関連資格が取得できる制度があり、カナザワさんもヘルパー2級の資格を取った。

工場ではブラジル人ばかりで日本語を話す機会がなかったが「現場でお年寄りと接することが一番の勉強になる」と笑顔を見せる。採用直後はたどたどしい標準語を話していたというカナザワさんも、今では四日市弁がぶ板についてきた。

介護施設で働くプリシラ・カナザワさんと同様な外国人職員

小沢氏の求心力に陰り
選挙巧者も小所帯の悲哀

【共同】選挙巧者で鳴らした小沢一郎・生活の党代表が参院選で厳しい戦いを強いられている。結果によっては一気に政界での発言力を失いかねず、得意とする水面下での団体回りなどで巻き返しを図る。ただ小所帯の党の認知度は高いとは言えず、候補らには「国民に浸透していない」と悲哀が漂う。小沢氏自身の求心力の陰りも否めない。

「可能な限り力を合わせ、勝利を期したい」。小沢氏は13日、名古屋市のみどりの風候補事務所を訪れエールを送った。貴重な週末をあえて他党候補の応援に充てたのは、生活の党公認候補が出馬した5選挙区で協力を得る環境整備が狙いだ。

6年前の参院選は民主党代表として安倍政権相手に勝利へ導き、2009年の政権交代への土台をつくった。現在率いる生活の党は衆院7人、参院8人のわずか15人で、うち参院の6人が改選を迎えた。共同通信の序盤情勢調査では議席獲得に黄信号が点灯している。

「次の衆院選に向けて参院選を一つのステップにしたい」。選挙戦で小沢氏は再び政権を獲得する意欲を繰り返し公言し、参院選後に野党再編を仕掛ける構えを見せる。それには「数」が必要なのは言うまでもない。

法務省によると、現在、日本には日系人を中心にブラジル人約20万人が暮らしているが、言葉の壁があり、就業先は製造工場などに限られてきた。同会の取り組みは、定住外国人が多い茨城県つくば市や浜松市などで開かれる外国人の雇用問題を考える勉強会で取り上げられるなど注目を集めている。

猛暑の鳥取、千人競う
190キロを泳ぎ、走行マラソン

【共同】国内トライアスロン発祥の地、鳥取県で「第33回全日本トライアスロン皆生大会」が14日、米子市など県西部を舞台に開催された。猛暑の中、全国から参加した約千人が、過酷な鉄人レースを戦った。

コースは日本海を3キロ泳ぎ、高低差約3320メートルの国立公園・大山の裾野145キロを自転車で走行。米子、境港両市を往復するフルマラソンで締めくくる計約190キロ。

8時間13分59秒の吉村優介さん（26）＝山口県周南市＝が昨年に続き総合優勝し「すごくうれしい。感無量です」とガッツポーズ。女子の部は大松沙央里さん（31）＝米子市＝が9時間33分29秒で3連覇し、聴衆に訴えかける街頭演説も一段と熱を帯びてきた。

「私に与えられた時間は3分しかありません」。自民党で抜群の人気を誇る小泉進次郎青年局長が11日のJR仙台駅前での演説でこう話すと、集まった女性からは落胆の声が漏れた。

その口調は父の小泉純一郎元首相そっくりだ。「ねじれ国会が解消されたら結果を出すのは全て自民党の責任だ。もし信頼に応えなければ、野党に落としてほしい」。歯切れの良さも父親譲りで、演説には定評がある。

「看板弁士」東京西走
自民の小泉進次郎が超人気

【共同】記録的な猛暑が続く中、参院選では知名度の高い国会議員が「看板弁士」として東へ西へとフル回転している。選挙戦は中盤に突入し、聴衆に訴えかける街頭演説も一段と熱を帯びてきた。

「私に与えられた時間は3分しかありません」。自民党で抜群の人気を誇る小泉進次郎青年局長が11日のJR仙台駅前での演説でこう話すと、集まった女性からは落胆の声が漏れた。

その口調は父の小泉純一郎元首相そっくりだ。「ねじれ国会が解消されたら結果を出すのは全て自民党の責任だ。もし信頼に応えなければ、野党に落としてほしい」。歯切れの良さも父親譲りで、演説には定評がある。

「横田さんは妾に」と石原氏が失言

【共同】日本維新の会の石原慎太郎共同代表は12日夕、横浜市での街頭演説で、北朝鮮による拉致被害者の横田めぐみさんについて「非常に日本的な美人だから、誰か偉い人のお妾さんになっているに違いない」と述べた。

横田さんの生存を強調する一方、拉致問題を解決できない日本政府の対応を批判した発言とみられるが、関係者への配慮が欠如しているとの批判が出そうだ。

富士山頂に郵便局を開設

【共同】世界文化遺産に登録された富士山にある「富士山頂郵便局」（静岡県）が13日開局し、早朝から登山客が登山証明書を購入したり、今年限定の世界遺産登録スタンプを押したりするなどしてにぎわった。

同局はこれまで富士宮口頂上にある浅間大社奥宮の社務所内にあり、「日本一高い場所にある郵便局」として、毎年7～8月の夏山シーズン限定で開かれていた。今年から3年間は、工事のため約50メートル離れた御殿場口頂上に移動。期間は8月25日まで。

この日の開局は午前6時の予定だったが、20人近くが詰め掛けたため1時間前倒しされた。

貴乃花親方、新潮社に勝利

【共同】大相撲の貴乃花親方夫妻が、八百長疑惑を報じた週刊新潮の記事で名誉を傷つけられたとして、3750万円の損害賠償などを求めた訴訟で、最高裁第2小法廷（竹内行夫裁判長）は11日までに、夫妻側の上告を退ける決定をした。名誉毀損の成立を認め、新潮社側に計325万円の支払いを命じた二審判決が確定した。

日韓首脳会談を見送り

【共同】安倍政権は12日、9月上旬にロシアで開かれる20カ国・地域（G20）首脳会合に合わせた日韓首脳会談の開催を見送る方針を固めた。韓国の朴槿恵大統領が従軍慰安婦や竹島問題をめぐる日本側対応への不満を理由に消極姿勢を示しているためで、開催を呼びかけても実現可能性は低いと判断した。複数の政府筋が明らかにした。

元職員、ロシアに亡命申請
モスクワ最終的にはベネズエラ

【モスクワ共同】米中央情報局（CIA）元職員のエドワード・スノーデン容疑者（30）は12日、モスクワのシェレメチェボ空港の乗り継ぎ区域で、人権団体代表者ら13人と面会した。元職員はベネズエラなど南米への亡命が可能となるまでの暫定措置として、同日中にもロシアに政治亡命を申請する意向を表明した。

元職員は6月23日に香港からモスクワに到着して以来、空港の乗り継ぎ区域の滞在が7月12日で20日目となるため、これ以上の長期化は不利と判断したとみられる。さらに南米への移動は米国の妨害を受ける危険があるため、いったんは申請を撤回したロシア亡命により法的地位を確定し、身の安全を図ることを優先したもようだ。

米国はロシアに対して元職員の引き渡しを要求しており、プーチン政権が元職員の亡命を認めた場合、9月にモスクワで予定されているオバマ大統領との米ロ首脳会談への影響は避けられない。

山口編
動物園「キリン号」再び発車

バッテリー切れで昨年秋から使用されていなかった周南市徳山の徳山動物園の電気自動車「キリン号（写真）」が修理され、再び走るようになった。市内の徳山ロータリークラブと周南西ロータリークラブがバッテリーの改修の費用を負担した。

キリン号は2009年、山口、広島両県のロータリークラブが大会を同市内で開いたのを記念し、動物園に贈った。園は職員の移動に園内外で利用。キリン模様のデザインが子どもに人気で、一緒に記念撮影する家族連れも多かったという。

しかし、昨年秋からバッテリー不調で使われなくなったのを両クラブが知り、約30万円の改修費を市に贈った。

台風でにっぽん丸岩国へ

瀬戸内海をクルーズしている豪華客船にっぽん丸が、岩国市の岩国港室の木埠頭に寄港した。山口県周防大島町を初めて訪問する予定だったが、台風の影響で急きょ上陸地を変更。乗船客はバスで同町への観光に出掛けた。

船内であった式典で椎木巧町長が「予定変更は残念だったが、瀬戸内のハワイの大島訪問ツアーに参加してもらい感謝している」と歓迎。久葉誠司船長たちに花束や記念品などを手渡した。

にっぽん丸は全長166・6メートルで202の客室がある。

宮崎編
灯籠、やぐら迫力満点

都城市で開かれる「おかげ祭り」を盛り上げようと、市内各所に灯籠山車や大灯籠などが飾られている＝写真。

同祭り振興会（川本翰治会長）が設置したもので、一大イベントに向けて市内のムードを高めている。

太陽のタマゴに行列

宮崎県産完熟マンゴー「太陽のタマゴ」のブランド誕生15周年を記念した「GO！GO！マンゴー感謝祭」（JA宮崎経済連主催）は、宮崎市のJA・AZMホールであった。

家族連れら約1万2千人（主催者発表）が訪れ、割安で販売された完熟マンゴーや限定スイーツに長い列をつくった。

363キロの本マグロ＝川南漁港で新記録

宮崎県内有数のマグロ漁基地・川南漁港（川南町）で、重さ363キロの巨大クロマグロ（本マグロ）が水揚げされ活況に沸いた。

川南漁協（溝口吉治組合長）によると、同港にこれまで揚がったクロマグロの中では最大。漁師らを「船の燃料費高騰などで苦しいが、今後も数多く釣り上げたい」と喜ばせている。

ふるさと AGORA　地方ニュース

日よけにカボチャ

宮崎市瓜生野の無職福島純一さん宅には、カボチャで作ったグリーンカーテンがある。

ゴーヤーやアサガオで作るのが一般的だが、カボチャは珍しいと近所でも話題になっている。

プロの音色「きれい」保育園でピアノ演奏会

高鍋町の石井記念明倫保育園で、プロの演奏家によるピアノコンサートがあった。

同町持田の福田真子さん（高鍋高、東京音楽大卒＝写真）が訪れ、2～5歳の園児約50人に華麗なラシック演奏を届けた。

画家徳丸さんら＝油絵など84点展示

宮崎市清武町の画家徳丸晃さんが主宰する絵画教室「アトリエ和公和公（わくわく）」の作品展（五ケ瀬町、同町教育委員会主催）は、五ケ瀬町三ケ所の町自然の恵み資料館で開かれている。

徳丸さんと生徒56人の作品の中から、えりすぐりの油絵など84点を展示している。

鉄人が限界挑戦＝青島でアクアスロン大会

第5回青島鬼の洗たく板アクアスロン大会2013が、同市の青島海水浴場周辺であった。

宮崎県内外から集まった120人の『鉄人』が熱いレースを繰り広げた。

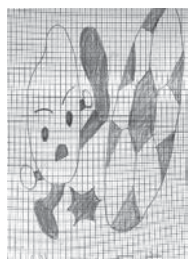

実りのW杯へ田んぼアート

来年のサッカー、ワールドカップ（W杯）ブラジル大会に出場する日本代表を応援しようと、岩国市周東町差川の農業世良輝久さんが、田んぼアートにチャレンジしている。稲穂が実る秋にオリジナルのデザインが浮かび上がるよう、入念に田植えをした。

図案は、世良さん自ら考えた。米川地区の名前にちなんだコメ形のキャラクター「米（よね）ぼう」が、サッカーボールを勢いよく蹴っている＝写真。

自宅そばの約200平方メートルの田んぼがキャンバスだ。世良さんが今月中旬、近くの米川小の5、6年生らと田植えに汗を流した。

肉牛「無角和種」学食でPR

山口県特産の肉牛「無角和種」の普及に役立てようと、県農林総合技術センターは、山口市桜畠の県立大学生食堂で同種を使った料理を限定販売した。霜降り肉とは違った赤身主体の肉質のヘルシーさをPRして消費拡大を図るのが狙い。

メニューは同大栄養学科の学生が考案した瓦そば。赤身の肉50グラムを炒めてそばの上に載せ、県産のスイカなども添えて380円のランチセットとして40食を提供した。

格安とあって午前11時半の発売から30分もたたずに完売した。

日本移植民の原点探る

レジストロ地方入植百周年

◇前史編◇

（16）

青柳が南部3州視察ルポ
渾身の24回連載を発表

1910年7月に創立された「東京シンジケート」は、植民構想を具体化するためにまず青柳を伯国に派遣した。だが、よく見ると、青柳は創立総会前の6月30日に東京を出発している。よほど急いでいたに違いない。

やはり青柳はまずドイツに立ち寄って、ドイツ人による南米植民事業の状態を調べ、9月にリオに到着し、以来18カ月間もブラジルに滞在し、候補地を探した。なかでもパラナ、サンタカタリーナ、南大河州3州の独、伊移民による植民地の実情調査にじっくりと時間を費やした。

本来なら、当時の伯国経済情勢を視察するうえで重要な地域は首都リオだ。そこへ農産物を出荷する海路の要衝港湾都市サントス（1912年時点で8万人）。リオとの陸路という意味では、カンピーナス周辺からモジアナ線のテーラ・ロッシャ地域こそがコーヒー産業で潤っていた時代だ。それゆえ聖州で最初の鉄道は1867年に開通したサントス＝ジュンジャイー線だった。

1870年代にファゼンデイロが新たなコーヒー耕地を求めて奥地に向かい、ソロカバナ線、パウリスタ線がどんどん奥地へ伸び、1900年代に入ってからノロエステ線、1910年代にジュキア線という具合に聖州は発展していった。つまり、経済の中心がリオから聖州に移りつつある時に、青柳は南部3州へ向かった。

この候補地選定の時期と重なるように、第1回で紹介した1911年4月にイタリアのトゥリンで開催された第1回国際産業展覧会で、イグアッペ米が「世界優良の米生産者」として国際顕彰された。これが青柳の決断に強く影響した可能性は高い。〝世界的な米処〟のお墨付きは、まさに大浦兼武農商務相の希望に沿うものであり、ドイツに学ぶことは桂首相の望むところであった。

加えて1911年にはサントス・ジュキア線の開設工事が始まる計画も発表され、この地域が拓けるに違いないとの展望を与えていた。人文研年表にも《鉄道鉱夫として就労したサントス在住の沖縄県人宮城利三郎、仲村渠常吉、平良松太郎等が同鉄道沿線アナ・ジアスの州有地を払い下げてもらい米作に着手。これを皮切りに同聖南海岸地方の気候が沖縄の故郷に似ていたことから、沖縄県者が次々に集り一大集団地となる》（33頁）とある。実際に1912年に工事が始まり、14年には順調にジュキア駅までが完成した。

この情勢の中で、青柳はイグアッペ郡リベイラ川沿いの官有未墾地こそ有望と判断し、勢い込んで聖州政府と交渉に入り、1911年12月には日本人に官有地を払い下げる法的枠組みを整える「イグアペ日本人植民地特許に関する法律」を成立させた。聖州政府としては他国移民にも与えたことない寛大な特典を付与することを可能にする法律だったという。

実際にこの法律に基づき、1912年3月に東京シンジケートは聖州政府と官有地無償払い下げ、植民地建設許可の正式契約を結び、青柳は意気揚々と帰国した。

神戸大学附属図書館サイトによれば、帰国のすぐ後、青柳は息つく間もなく、『時事新報』（東京）に1912（明治45）年7月23日から8月29日まで、ブラジル視察の詳細を説明した連載「伯剌西爾旅行」（全24回）を書いている。

そして翌1913年3月10日には、政財界の大物を背景にして本格的な拓殖組織「伯剌西爾拓殖会社」を設立する。つまり、この記事はブラジルに植民地を建設することに関して世論の理解を深め、投資家の機運を高めるという役割を果たしたと思われる。

この連載の最中、1912年7月29日に明治天皇が崩御され、翌30日から「大正」が始まった。「近代国家としての建国期・明治」から「大正デモクラシーの時代へ」―まさに歴史の大きな節目だった。（つづく、深沢正雪記者）

元は幅4メートルの運河がまるで川にようになったヴァーロ・グランデ

第2次大戦と日本移民

44

勝ち負け騒動の真相探る

外山 脩

敗戦の事実を認識せよ！という声は、終戦直後から、一部で上がっていたが、社会運動として一つの形をとって表面化したのは1945年9月29日、つまり終戦の翌月末のことである。

敗戦派の有志が、サンパウロの中央部近く、通称カンタレイラ街に在った常盤ホテルで集会を開いた。戦勝・敗戦両派を聴衆に招き、宮腰千葉太（海興支店長）、宮坂国人（ブラ拓代表）、下元健吉（コチア産組専務）に講師を依頼、敗戦認識を訴えさせた。（カッコ内は戦前の肩書き）

この企てについては当初「そういうことは、やっても無駄であり、自然に収まるのを待った方がよい」という忠告もあった。後から振り返れば、人間観察に老熟した人の言であったわけだが、有志は実行した。

集会への出席者は百余人を数えたが、完全な失敗に終わった。宮腰、宮坂の話は説得力に欠け、下元のそれは戦勝派に対する敵意剥き出しで、その反撥を買ってしまったのである。（軍艦が予定日にサントスに入港しなくとも、戦勝派は、日本は勝ったという見方を変えてはいなかった）

集会を開いた有志たちというのは、野村忠三郎、藤平正義らである。

野村は、本稿で既に登場している。日伯新聞編集長として、その全盛時代をつくった人物である。邦人社会では名士の一人であった。若者の面倒をよく見た。

藤平は昔、若い頃、野村の世話になったことがあった。こちらは、まだ無名であった。

年齢は野村40代後半、藤平は30を少し越していた。

敗戦認識の啓蒙運動をしていた……などと書くと、誰でもインテリ、文化人を想像しがちだが、野村はともかく、藤平は正反対のタイプであった。日本時代は硬派の学生で、ブラジルでは（彼の友人で、後にサンパウロ新聞の編集長になった内山勝男によれば）喧嘩をよくやり、おそろしく強かった、という。

家庭奉公人（下男）やロッテリア売りまでしながら、あらゆる機会をとらえ、のし上がろうとし、事実のしあがった男である。

筆者は、1960年代後半以降の藤平を知っている。その頃は（邦人社会改め）コロニア屈指の実業家になっていた。容貌が喜劇役者のようであった。権威者、例えば日本から来た有名な政治家に、人前で、中身は宝石らしい土産物の小包を持って擦り寄って行くようなところがあった。一方で、嫌いな人間には、露骨に悪感情を現した。

しかし切れる人物という印象であった。

後年、破産し一切を失しなった。

この藤平は、戦時中は、オールデン・ポリチカに拘引され、敵性国人の収容所に長く勾留されていた。理由は不明であるが、他の人々同様、冤罪であったろう。

常盤ホテルの集会の仕掛け人は――その前後の断片的な幾つかの資料や関係者の性格を組み合わせると――この藤平正義であった、と筆者は観ている。野村を説いて表に立たせて動いた、と。

野村は、表に立ったため、翌年、命を失う。

藤平の動機が、何であったかは判らない。名前通りの正義感からであったかもしれない。が、別の、野心家らしい思惑もあったろう。例えば、これを機に、邦人社会の指導者連中に自分を認知させようといった類いの……。

宮腰、宮坂、下元は、野村の依頼で動いた筈である。

オールデン・ポリチカが、後に参考人から聴取した調書（ポ語）が残っているが、その中に、藤平のそれ（1946年5月7日づけ）がある。直訳すると、要旨、次の様に話している。

「昨年8月15日、日本の降伏のニュースを聞いた。ニュースは、同日、東京からの天皇の放送により確認できた。同様にして事態を知った邦人社会の識者たちは、心底から愕然とした。しかし皇軍の敗北を受け入れ、現実に順応した。……（略）……同月17日、邦人社会の一部分子が、日本が戦争に勝ったというデマを広めていることを知った。……（略）……直ちに、このデマが何処で発せられているかを探そうとして友人・知人たちを訪問した。

事態の悪化を避け、純朴な人々を守るため、デマを打ち消さなければならない、と判断したからである。邦人社会の権威ある人々に助けられて、何度も会議を開き、細部について意見を交換した……（略）……」

（つづく）

移り住みし者たち

麻野 涼

著者への意見、感想はこちら（takamada@mbd.nifty.com）まで。

第116回

時事通信から配信されたニュースで一面記事を作成していた。午前中に翌日の新聞のトップ記事と右肩にどの記事を掲載するかなどを決め、その原稿を印刷工場に回し、記事のタイトルを四階の写植部に回しておけば、昼休みから夕方四時、五時までは何もすることがなかった。

編集室は窓際から翻訳・スポーツ欄の小笠デスク、中田編集長、前山主幹、神林社会部デスクが座っていた。彼らが背にする書架には半年ごとにファイルされたパウリスタ新聞のバックナンバーが納められていた。児玉は空いた時間を利用してパウリスタ新聞の創刊号から読み始めた。

二階の印刷工場から「一面できたよ。降りてきて」と工場長の藤沢から電話が入るまで、編集部で古い新聞を読み続けた。藤沢から連絡が入ると印刷工場に降りた。

「ボアッチ通いは止めたんだって」

藤沢が児玉に聞いた。藤沢は移住してくる前は毎日新聞の印刷局で働いていたという経歴の持ち主だ。日本が高度成長期を迎える頃の新聞記者の破天荒な生活をよく知っている。

「いや、金がなくなっただけです」児玉は笑いながら答えた。

「女遊びを卒業してやっとやる気になったみたいだと、編集長が言っていたよ」

中田編集長、前山主幹、神林デスクはバックナンバーを真剣に読んでいる児玉を、まるで鳩が豆鉄砲でも食らったかのような顔で見ていた。

パウリスタ新聞は一九四七年一月一日に創刊された。勝ち組、負け組の対立が激化している頃で、当時の記者は命がけで日本の敗戦を伝えていた。その緊迫した雰囲気が紙面から伝わってくる。日本に帰国してからの支局運営のためにもブラジル日系社会の歴史を知る必要があった。

しかし、児玉にはもう一つ理由があった。紙面の中から日本の雑誌に掲載されそうなテーマを見つけることだった。興味のある記事はコピーをしたいと思ったが、社内にはコピー機が一台もなかった。

早稲田大学の図書館にはコピー機が置かれ一枚十円でコピーが可能だったが、新聞社だというのにそのコピー機がなかった。市内にはコピー専門店があり、日本より高い値段でコピーを引き受けていた。バックナンバーファイルをコピー店に持ち込むこともできないし、そんな経済的余裕は児玉にはなかった。結局、ノートに記事を書き写すしかなかった。

それを見て編集長たちは児玉がやる気になったと判断したのだろう。しかし、児玉は生活費のことで頭がいっぱいだった。

勝ち組、負け組の抗争を日本で最初に報道したのは、藤井卓治という共同通信のローカルスタッフだった。戦前に発行されていた聖州新報の記者をしていた人物で、戦後はサンパウロ新聞の記者、日伯文化協会の事務局長を経験したが、その一方で支局をまだ開設していなかった共同通信の通信員として日本に記事を送信していた。ブラジルと日本との往来が可能になると、月刊誌「改造」に当時の日系社会の混乱をレポートした。

そのレポートは日本にいる時に読んでいたが、パウリスタ新聞にはそのレポートの基となった事実が詳細に記されていた。そんな記事の中で、児玉の目を引いたのは、戦前の日本で教育を受けていた二世の存在だった。戦争が始まり、彼らは日本に取り残されたが、戦後、二世が日本から帰国してきた。

パウリスタ新聞は二世の帰国を次のように報じていた。

「許可が下りたぞ！　ブラジル帰りの一番乗り！　歓喜にひたる中平兄弟、戦争犠牲者千崎夫人も

［東京支社］戦前以来日本にある日系伯人（二世）の本国帰還問題は諸種の国際事情のため終戦後二カ年半の現在まで解決のはこびにいたらなかったが、サンパウロ州マリリア生れの中平安（一八）、武（一六）兄弟が正月初旬空路伯国へ帰還することに決定したのでこの問題は愈々完全解決の段階に入ることになり、いきおい終戦後の日伯人事交流問題の全面的解決にも曙光を与えることになった。

BANCO SUMITOMO MITSUI BRASILEIRO S.A.
SMBC
みんなで止めよう温暖化
チーム・マイナス6％ www.team-6.jp

BIWA KYU
Shiatsu・整体・針灸で
ボケ予防、物忘れの治療を致します
Prof. MINORU
ギンコビローバ、ビワ酢、ビワ茶
あります
ビワキュー器〝一家に一台〟
TEL: 3251-2210 / 3262-0835 田中
AV. PAULISTA, 509 - SALA 7 （メトロ・ブリガデイロ近く）
BIWA KYU

ACUPUNTURA 針灸
Dra. MONICA Y. MORISHITA
BIOMÉDICA 生物医科学
PÓS-GRADUAÇÃO EM ACUPUNTURA
大学院で針灸学を専攻いたしました
いろんな痛みと病気に
LOCAL: Rua Thomás Gonzaga, 95-M (Iwate-Kenjinkai)
Liberdade - S.P. (perto do metrô Liberdade)
Contato = (11) 9236-3956 / 2639-0572

クエン酸
ÁCIDO CÍTRICO
販売元／配達します
クエン酸（185g）＝R$ 12
複製本「クエン酸は神薬です」＝R$ 24
複製本「クエン酸で医者いらず」＝R$ 18
河野（こうの）
(11) 986-020-008
mkono207@gmail.com

HOTEL MONTE REAL RESORT
収容人数6432人のコンベンションセンター
ÁGUAS DE LINDÓIA

A NOVA OPÇÃO DE ÁGUAS DE LINDÓIA - SP
Faça já a sua reserva :
FÉRIAS DE JULHO
9 PISCINAS, 3 AQUECIDAS E COBERTAS, Garagens Cobertas, 4 Saunas, 4 Quadras de Tênis, 2 Quadras de Squash, Sala de Ginástica, Quadras de Vôlei, Basquete, Futebol de Salão e Peteca, Salas de: Pebolim, Ping-Pong, Snooker, Carteado, Leitura e Estar, 2 Restaurantes, Bar "Pub-Inglês, Equipe de Recreação, Play-Ground, Música ao Vivo, Apartamentos com Instalações Completas, Vista Panorâmica da Praça projetada por Burle Max.
RES.: S.PAULO TEL. (11) 4063-7481 - ÁGUAS DE LINDÓIA (19) 3924-9200
(13) 4062-9347 (21) 4062-7004 (31) 4062-7008 - www.montereal.com.br

KAMP
(11) 3106-8759
(11) 985-419-502
日本の年金の調査と受給
遺産相続・恩給・公証翻訳
Av. Liberdade 21,
10º andar, Sala 1012
（地下鉄リベルダーデ駅より徒歩すぐ Próximo ao metrô LIBERDADE）
営業時間：1：30pm～6：00pm

PERFUMARIA TAKEO
たけお店
化粧品専門
二九四一・九二三三

ホルトカル語会話 又は 日本語会話
地下鉄サンタクルス駅より徒歩2分
Rua Loefgren, 1291 11階113号室
Tel:(11)2369-3256
Cel:99177-0384

ADVOCACIA CÍVEL
CRIMINAL - TRABALHISTA
Dr. PEDRO HANDA
Rua da Glória, 332 - 5º andar - Sala 51
Liberdade - São Paulo - SP
Tel. (11) 98208-3650

特別展『ブラジルの医療に献身した日本たち』
神戸・移民ミュージアムで開催中
黒田理事「功績紹介したかった」

【神戸市発＝池田泰久通信員】ブラジル日本移民百周年を記念して、２００９年に旧神戸移住センターを改修して開館した「神戸市立海外移住と文化の交流センター」内の移民ミュージアムで、特別展「ブラジルの医療に献身した日本人たち」（財団法人日伯協会、神戸市）が開かれている。同市民はじめ、日本各地や海外から日本人移民に関心や縁のある人たちが訪れ、評判を集めている。７月２８日まで。

説明する黒田さん（右）と出石さん

日伯協会常任理事で、同ミュージアムの展示を担当する黒田公男さん（８２、神戸市在住）は、「ブラジル各地にちらばった無医村で、日本人移住者から大変感謝されていた方々の功績を紹介したかった」と話す。

特別展は、ブラジル全土の日系移住地をくまなく巡回診療した細江静男や、その遺言を守って巡回診療に尽くした森口幸雄、ブラジル初の日本人医師として移民から「赤ひげ先生」と慕われた予防医学の権威、高岡専太郎、ブラジルでも黄熱病等の研究に業績を残した野口英世等の日本人医師を中心に紹介。

マラリアに悩まされた初期移民の辛苦やサンパウロ日伯援護協会の施設、日伯両国の医療協力プロジェクトについても、当時の写真や新聞、書籍等を通じて解説している。

中でも、高岡医師は、現サンタクルス病院の起源「同仁会」を組織したほか、１９３７年には体の構造、ブラジルの病気、治療法や予防法をまとめた『ブラジルの家庭医書』を著して、当時の移民から大変重宝されたことでも知られる。

ボランティアの出石美知子さん（同市在住）は高岡家の親族にあたる押切宗平さん（秋田県在住）がまとめた『高岡専太郎』（無明舎出版）を読んで以来、〝高岡さんのファン〟。「無骨な人柄ながらも皆の力になりたいとの一心だった方。多くの方にその功績を知ってもらいたい」と力を込める。

同ミュージアムでは、「農業」等をテーマにこれまで年に２、３回、特別展を開催。黒田さんによると、今年１０月ごろからは、ブラジルの食文化に影響を与えた日本食をテーマに展示を考えているという。営業時間は午前１０時から午後５時。月曜休館、入場無料。ＪＲ元町駅東口から徒歩１５分。

春の叙勲、伝達式で誇らしく
宮尾、白石、小野三氏に

【既報関連】在サンパウロ日本国総領事公邸で先月２８日、『平成２５年春の叙勲』の総領事館管内における受章者への伝達式が開かれた。

今回表彰されたのは、サンパウロ人文科学研究所顧問の宮尾進（８２、長野、旭日双光章）、ノロエステ連合日伯文化協会の白石一資（７７、二世、旭日双光章）、ドウラードス日伯文化体育協会で要職を歴任した小野享右（８０、岡山、帰化人、旭日双光章）の３氏。

「自分が生きる日系社会の実態に関心があり、調査をしてきただけ。これからも研究を続けて行きたい」（宮尾氏）、「若い時皆にお世話になった恩返しと思いやってきた。僕みたいな未熟者が栄誉に輝くのは身に余る光栄」（白石氏）、「僕みたいな無学者がこんな立派な章を頂けたのは皆さんの力のお蔭。連合会が頂いたもの」（小野氏）とそれぞれ、４月末の受賞時に本紙のインタビューに喜びの声を語っている。

当日夜にあった聖市の文協ビル大サロンでの祝賀会には、多くの日系団体関係者らが出席した。

賞状を手する受章者ら（撮影・望月二郎）

邦楽グループ『和力』
日本祭りで舞台を披露
聖市文化センターでも

国際交流基金（深野昭所長）が邦楽グループ「和力」を招聘し、１９日から３日間、聖市で公演およびワークショップを行う。いずれも無料。

日本各地の民俗芸能と伝統芸能を礎に、現代的な舞台芸能を創造している邦楽グループ。イギリス、アメリカ、韓国など海外でも活躍中。

加藤木朗、木村俊介、小野越郎、池上眞吾、加藤木磊也さんら５人の演者が津軽三味線、笛、太鼓、琴など和楽器を使い、「こまの曲芸」「獅子舞」「鶏舞」などユニークな舞台を披露する。

公演日程は以下の通り。１９日はサンパウロ文化センター（Rua Vergueiro 1000）で午後８時から。無料チケット配布は午後６時～。２０、２１日はいずれも県連日本祭り会場で開催。２０日は１１時５０分から中央舞台（Palco Principal）、２１日は午後３時半から文化舞台（Palco Cultural）で。

ワークショップは２０日午後５時から、サポペンバ区文化センター（Rua Augusti in Luberti 300）で開催される。

問い合わせは同基金（１１・３１４１・０１１０、内線１３／杉田さん）まで。

「和力」迫力の公演

大耳 小耳

長野上伊那郡箕輪町松島のブラジル人学校、長野日伯学園で１４日、「いなかまつりブラジル」が開かれた。「伊那ｍｙウェブニュース」が報じた。故郷の文化を忘れないため、毎年この時期に開かれるとか。時期的にはフェスタ・ジュニーナのようだが、生徒が披露した「ブラジルのダンス」は、なぜかアマゾンの民族舞踊カリンボー。こうして当地の日本文化のように、〝日本版ブラジル文化〟が出来上がっていくのかも。

◎

戦後移住６０周年記念祭実行委員会の中沢宏一副実行委員長によれば、１９日午前１０時からの式典に日本から出席する知事級の来賓は、宮城の副知事、新潟の知事だけ。日本政府からの代表も、改めて来伯があるわけでなく、在聖日本国総領事館の福嶌教輝総領事が務めることになるという。出席が熱望されたジウマ大統領についても「（デモの増加など）この状況ではどうやっても無理」（川合昭実行委員長）とか。「一世世代最後の式典」と謳って準備を進めてきただけに少し寂しい気もするが、大事なのは現地の皆で祝おうとする気持ち。関心のある方は式典にご出席を。

◎

本紙が発行しているアマゾン日本人入植８０年記念誌『アマゾン』。今週末の日本祭りの会場でも販売する。７０レアル。屋内展示場内のニッケイ新聞のバンカ（４２）、その隣のパンアマゾニア日伯協会（１４、４０）で扱っている。日ポ両語なので、家族で移民の歴史を触れることのできる一冊だ。本紙の広告を見るだけで実物をまだ手にしてない人も多いはず。冷やかしでも是非お立ち寄りを。

カンポス桜祭り

一日お花見を楽しんで
今週末から３週連続

カンポスさくらホームとカンポス桜クラブが共催し、『第４５回カンポスさくら祭り』を２０、２１、２７、２８、８月３、４の６日間、同ホーム（Av. Tassaburo Yamaguchi, 2173, Vila Albertina）で開催する。

開場時間は午前９時～午後４時。入場料は５レアル、６０歳以上は２レ。

５００本の雪割り桜と１００本の陽光桜が見ごろを迎える。日本食や手芸品販売、様々な楽しい催しも。

案内のため来社した坂和三郎援協副会長、同ホームの辻雄三運営委員会委員長は、「桜の花の下で、日頃の喧騒を忘れてお花見を楽しんでほしい」と呼びかけた。

２１、２８、４の３日間は、援協診療所前（Rua Fagundes, 121, Liberdade）からバスが運行する。出発は午前６時半から、往復７５レアル。

バスの申込みは援協会員課（１１・３３８５・６６０７）、祭りに関する問い合わせは同ホーム（１２・３６６２・２９１１）まで。

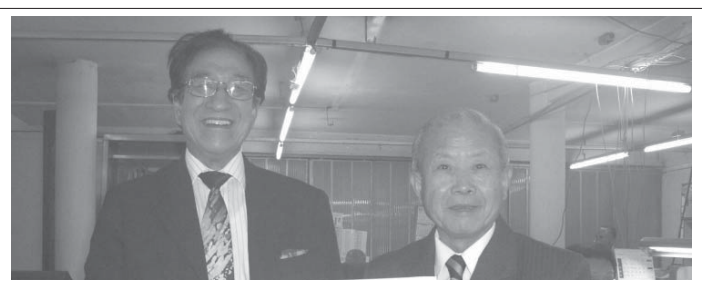
坂和副会長と辻委員長

バストス卵祭り、１８日から

バストス日系文化体育協会（真木勝英会長）が１８日から４日間、『第５４回卵祭り』をキスケ・ワタナベ展示場（Rod. Bastos-Iacri km 0、同市入り口）で開催する。

初日はバストス農業組合による「３９回サンパウロ州農事研究会」および「第３６回技術研究会」が開催される。業者向け。

１９日午後２時半から開会式がある。２０、２１日は正午開場、午後１０時まで。

農業、養鶏関係の企業が多数出展するほか、日本食やオムレツ、卵などが販売される。終日、舞台では和太鼓、カラオケ、歌手らによるショーも。

最終日は午後２時から卵コンクール授賞式、午後３時から景品の当たる抽選がある。

問い合わせは、祭りに関しては同文協（１４・３４７８・１２０９）、農事研究会等については同組合（１４・３４７８・１１５２）まで。

レジストロ

民謡、民舞、演歌祭り
３００人の観衆で賑わい

日本民謡協会ブラジル支部主催による『全伯民謡・民舞・演歌祭り』が７日、レジストロ日伯文化協会が実行主体となって行われた。イグアッペ、レジストロ、セッテ・バラス日本開拓移民入植百周年祭実行委員会および同市ベースボール・クラブ後援。

タウバテからは海藤司「一家」、同市はじめプレジデンテ・プルデンテ、サンパウロ、クリチーバ、サンミゲル・パウリスタから芸達者が参加し、得意の演技を披露した。

民謡、民舞、演歌祭りのひとコマ

同市で子どもたちに民謡を教えている山口勉さんが、カポエイラ・グループの演奏にあわせて北海盆歌を歌うという珍しい趣向が受け、拍手喝采を浴びた。出演者と約３００人の観衆が一体となり、９５種目のプログラムを１日中楽しんだ。

（金子国栄さん通信）

オーリャ！

〝抗議の波〟については日本でも大々的に報道された。コンフェデ杯の試合前のデモ隊と警察の乱闘の模様を、日本のメディアの多くは「国民がＷ杯に反対」と報じた。

実際には、それよりも「教育・治安・医療・交通こそ優先順位が高いはず」という意味合いが強かったと理解するが、短い時間、行数で報ずるには短絡するしかなかったようだ。間違いではないが、正確に伝わっていないと痛感する。

事実、当地のデモをトルコの反政府デモと同様だと勘違いした親戚や友人から「凄いことになっているみたい。大丈夫？」と訊かれた。「一般人の反応としてはそれが普通のようだ。

デモ報道で、「やっぱりブラジルは怖い国」という印象が一般の日本人に刻まれたのではないか。普段の感覚では何も変わらないのに、「怖い国」になってしまったのはなぜか。疑問が頭にこびりついている。（詩）

化粧品のたけお店　六九四一　九二三三

法要の御知らせ
故稲垣エジソン大介儀の一周忌を左記の通り執り行いますので知友の皆様に謹んでお知らせ致します。
日時＝二〇一三年七月二十八日（日）午前十時
場所＝西本願寺
・Rua Chaguá 108 Praça da Arvore -S. Paulo
稲垣　弘

OK Home & Security Administração CRECI: 18.910-J
岡田・大城不動産 OKADA & OSHIRO IMÓVEIS
売買・賃貸・管理 Venda, Locação e Administração
TEL: (11) 3272-9885
okada-oshiroimoveis@nethall.com.br
ALUGA-SE 賃貸物件

高級マンション賃貸 駐在員夫婦又は独身者用 パライーゾ地下鉄駅隣 ２部屋、６５平米、１駐車場 家賃３，９００レアル	LIBERDADE APARTAMENTO 2DORMs, 1SALA, 1BANH, 1COZINHA, SEM VAGA, ÁREA ÚTIL 62 M² R$ 1.500,00	LIBERDADE APARTAMENTO 1DORM, 1SALA, 1 BANHEIRO 1 COZINHA, SEM VAGA, ÁREA ÚTIL 48 M² R$ 1000,00	LIBERDADE APARTAMENTO 1 DORMITORIO, 1 SALA, 1 BANHEIRO, 1 COZINHA, 1 VAGA, ÁREA ÚTIL 45 M² R$ 1.300,00	GLICÉRIO APARTAMENTO 1 DORMITÓRIO, 1 SALA, 1 BANHEIRO, 1 COZINHA, S/VAGA, ÁREA ÚTIL 40 M² R$ 750,00
LIBERDADE SOBRD COMERC SOBRADO COMERCIAL ÁREA ÚTIL 235 M² R$ 13.000,00	LIBERDADE SALA COMERC SALA COM 3 AMBIENTES, 2 BANHEIROS, 1 COZINHA, S/ VAGA, ÁREA ÚTIL 100 M² R$ 4.000,00	REPÚBLICA SALA COMERC SALA COMERCIAL, ÁREA ÚTIL 105 M² R$ 2.200,00	JARD DA SAÚDE CASA COMERC NVO, 3DORMs, 1SL, 4BANHs, 1 COZIN+SLA DE JANTAR, 5 VAGAS, Á.Ú. 210 M² R$ 4.500,00	LIBERDADE CASA COMERC SALA C/ DIVISÓRS, 2 BANHS, 1 COZINHA, 2 VAGAS COBERTs, Á.Ú. 60 M² R$ 3.500,00

・土地、アパートなど売りたい物件のある方は、当社で新聞広告を無料で致しますのでご連絡下さい。
・当社には、格安投資物件、アパートなど多数ありますので、今すぐご連絡して下さい。
Rua Galvao Bueno, 405 Liberdade Sao Paulo - SP
不動産事務所自社所有 Sede Propria

NEOVISIE Oftalmologia
中野眼科 ブラジル眼科学会認定の眼科専門医
R. Pedro de Toledo / R. Col. Lisboa / R. Loefgreen / R. Machado Bittencourt / R. Ten. Gomes Ribeiro / R. Domingos de Morais / Shopping Santa Cruz / Santa Cruz
☎ 5548-7802
白内障・緑内障・糖尿病や高血圧に対しての網膜病、レーザー光線での近視・遠視・乱視の手術
CIRURGIA de CATARATA, GLAUCOMA, TRATAMENTO de DOENÇAS da RETINA, CIRURGIA a LASER

中野まゆみ院長
日本語が通じて安心出来るスタッフが対応します。
Rua Machado Bittencourt, 205 Cj. 93 Vila Mariana
METRÔ STA. CRUZ 駅より徒歩約２分です。

タイガー TV
HD画像 録画機能
NHK、民放、BS、CS 36チャンネル
自分のタイミングで いつでも好きな番組が見られる ビデオ オンデマンド機能搭載
※民放は過去7日間、BS、CSは過去5日間何時でも視聴可能！
±8000の番組が貴方をお待ちしています
是非一度お試し下さい。11-3277-1000/9999-74788 松田

VENDA em BANCA
Nikkey Shimbun
ニッケイ新聞
ANO XVI – Nº 3807 SÃO PAULO, TERÇA-FEIRA, 16 DE JULHO DE 2013 R$ 3,30

タイガーTV 一覧表 問合わせ殺到！

1	NHK総合	13	サンテレビ	25	MOVIE PLUS HD
2	NHK教育	14	NHKBS1	26	MTV
3	日本テレビ	15	BS プレミアム	27	GOLF NETWORK
4	TBS	16	BS日テレ	28	J SPORT 4
5	フジテレビ	17	BS朝日	29	J SPORT 1
6	テレビ朝日	18	BS-TBS	30	J SPORT 2
7	テレビ東京	19	BS-JPAN	31	日テレNEWS 24
8	MBS毎日放送	20	BS-FUJI	32	チャンネル NECO
9	ABC朝日放送	21	WOWWOW	33	ファミリ劇場
10	関西テレビ	22	STAR HD	34	GREEN TV
11	読売テレビ	23	ANIMAX	35	DISNEY TV
12	テレビ大阪	24	DISCOVERY	36	KIDS TV

琴欧洲 元気者を退ける

影薄かった最古参大関
妙義、気合の押しで横綱撃破

大相撲名古屋場所

【共同】大相撲名古屋場所9日目（15日・愛知県体育館）横綱白鵬が関脇豪栄道を上手出し投げで退け、9連勝で単独首位を守った。横綱日馬富士は関脇妙義龍に押し出され、2連敗で3敗目を喫した。

大関琴欧洲は千代大龍を寄り切って勝ち越した。2敗の大関同士の対決は鶴竜が琴奨菊を寄り切った。大関稀勢の里は取り直しの末に安美錦を寄り切って6勝目。35場所ぶりの三役だった小結時天空は負け越した。

白鵬を琴欧洲と平幕の魁聖が1敗で追う。十両は新十両の遠藤が1敗で単独首位にいる。

琴欧洲（右）が寄り切りで千代大龍を破る

元気者退けた琴欧洲

大関陣で最も影の薄かった最古参大関が、わかに注目を浴びつつある。琴欧洲が2011年初場所以来となる9日目の勝ち越し。角界最長身の202センチが今場所ばかりは大きく見える。

前日に日馬富士を破った新鋭の千代大龍に対し「踏み込めました」と満足する立ち合いは足も出て迫力十分。左を差し、右上手からの投げで崩す。初顔合わせの春場所で不覚を取った元気者を一方的に寄り切り「体が動いているから。勝ち負けは意識しないで取っている」とにこやか。陽気な笑顔も本場所では久しぶりだろう。

大関在位は史上4位の45場所。06年の昇進当時は彫りの深いマスクで爆発的な人気を巻き起こした男も2月で30歳になった。横綱を目指すどころか、かど番は3年連続で経験。休場明けで6度目のかど番となった先場所は千秋楽にやっと勝ち越すありさまだった。史上1位の大関在位65場所を誇る元魁皇の浅香山親方は「いつの場所でも優勝しようという思いがなければ、地位は保てないはずだ」と発奮を促す。

日馬富士や綱とりに挑んだ稀勢の里がふがいなく、独走気配の白鵬を1差で追う上位陣は琴欧洲だけ。かつて何度も演じた優勝争いに向け「横綱戦まで1敗で付いていけたら意識するかな」と闘志を内に秘める。大関の責任を果たす時がようやくやってきた。◎

九日目勝負＝中入り後
翔天狼 極め出し 蒼国来
舛ノ山 送り倒し 鏡桜
徳勝龍 寄り切り 琴勇輝
魁聖 押し出し 若の里
玉飛鳥 寄り倒し 大道
碧山 押し出し 常幸龍
豊響 押し出し 玉鷲
阿覧 ふみだし 嘉風
隠岐海 寄り切り 佐田富
宝富士 突き落し 豊ノ島
北太樹 寄り切り 富士東
鶴竜 寄り切り 琴奨菊
稀勢里 寄り切り 安美錦
妙義龍 寄り切り 臥牙丸
白鵬 上手出し投げ 日馬富

八日目勝負＝中入り後
旭秀鵬 叩き込み 玉飛鳥
玉鷲 小手投げ 若の里
魁聖 寄り倒し 翔天狼
徳勝龍 押し倒し 常幸龍
舛ノ山 上手出し投げ 佐田富
豊響 叩き込み 琴勇輝
碧山 押し出し 嘉風

七日目勝負＝中入り後
貴ノ岩 寄り切り 徳勝龍
舛ノ山 寄り切り 玉飛鳥
翔天狼 寄り切り 常幸龍
琴勇輝 押し出し 蒼国来
若の里 掬い投げ 大道
玉鷲 寄り切り 佐田富
隠岐海 寄り切り 北太樹
富士東 押し倒し 阿覧
栃煌山 叩き込み 豊ノ島
宝富士 押し出し 臥牙丸
勢 小手投げ 高安
妙義龍 下手投げ 豪風
鶴竜 送り倒し 松鳳山
琴奨菊 上手投げ 豪栄道
稀勢里 寄り切り 旭天鵬
琴欧洲 上手投げ 時天空
白鵬 小手投げ 安美錦
千代大 押し倒し 日馬富

大相撲名古屋場所
15日 愛知県体育館

	[東]	初	2	3	4	5	6	7	8	9
横綱	☆白鵬	○	○	○	○	○	○	○	○	○
大関	稀勢里	○	○	●	○	●	○	●	○	○
大関	鶴竜	●	○	○	○	●	○	○	○	○
関脇	妙義龍	●	○	○	●	●	●	○	○	○
小結	松鳳山	●	●	●	●	○	●	○	●	○
前1	★豪風	●	●	●	●	●	●	●	●	●
〃2	栃煌山	○	●	○	●	○	●	○	○	○
〃3	千代大	○	○	○	●	○	○	●	○	●
〃4	旭天鵬	○	●	●	○	○	●	●	●	●
〃5	勢	○	○	●	●	○	●	●	○	○
〃6	★把瑠都	や	や	や	や	や	や	や	や	や
〃7	宝富士	●	○	●	●	○	○	●	○	○
〃8	豊響	●	●	○	○	□	●	○	○	○
〃9	碧山	○	●	○	○	●	○	○	○	○
〃10	阿覧	●	○	●	●	●	○	○	●	○
〃11	★大道	●	●	●	●	●	●	●	●	●
〃12	☆魁聖	○	○	○	○	○	●	○	○	○
〃13	玉鷲	○	○	●	●	●	●	○	●	●
〃14	舛ノ山	●	●	●	○	○	●	○	○	○
〃15	若の里	○	●	○	●	●	○	○	●	●
〃16	徳勝龍	○	●	●	○	●	○	●	○	○

	[西]	初	2	3	4	5	6	7	8	9
横綱	日馬富	○	○	●	○	○	○	○	●	●
大関	琴奨菊	○	○	○	○	○	●	●	○	●
大関	☆琴欧洲	○	○	○	○	○	●	○	○	○
関脇	豪栄道	●	●	●	○	●	●	○	●	●
小結	★時天空	●	●	●	●	●	○	●	●	●
前1	高安	●	●	○	○	○	●	●	○	○
〃2	★臥牙丸	●	●	●	●	●	●	○	●	●
〃3	安美錦	○	●	●	●	●	○	●	●	●
〃4	富士東	●	●	○	●	●	●	○	●	○
〃5	豊ノ島	●	○	○	○	●	●	○	●	●
〃6	隠岐海	○	○	●	○	●	○	●	○	○
〃7	嘉風	○	●	○	○	●	●	●	●	●
〃8	北太樹	●	○	○	●	○	●	○	●	○
〃9	佐田富	○	●	●	○	●	○	●	●	●
〃10	千代国	○	●	●	●	○	■	や	や	や
〃11	栃ノ心	●	○	○	●	○	■	や	や	や
〃12	琴勇輝	●	○	○	○	○	●	○	●	●
〃13	常幸龍	○	●	○	●	○	●	●	●	●
〃14	玉飛鳥	●	○	●	○	●	○	●	○	●
〃15	蒼国来	●	●	○	●	○	○	●	○	●
〃16	翔天狼	●	○	○	●	○	□	○	●	○

楽天、球団初の首位ターン決定
期待の枡田が決勝弾

プロ野球

【共同】強さの理由はエースや外国人選手だけではない。楽天は若手が起用に応える活躍を見せて接戦をものにした。2位ロッテが敗れたため、2試合を残して球団創設9年目で初めて前半戦を首位で折り返すことが決定。星野監督は「たまたまうまくいっただけ」と言いながらも満足そうに目尻を下げた。

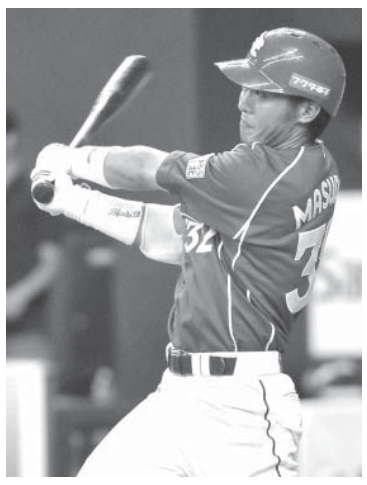
9回楽天無死、枡田が右中間に決勝本塁打を放つ

均衡を破ったのは九回だった。殊勲者は七回の守備から起用された26歳の枡田。先頭打者で打席に入ると「最初から最後まで直球を待っていた」と話したように、佐藤達の投じた148キロを捉え、右中間に決勝の2号ソロをたたき込んだ。

枡田は「入ると思わなかったのでびっくり」と照れくさそうな笑顔。打撃センスを買って育成に力を入れてきた指揮官も「代打は慣れたやつじゃないと集中できない」と守備から起用した策がはまり、にんまりだった。

同じく期待の大きい3番の銀次が3安打。投手陣では左膝のけがから復帰し、先発に抜てきした6年目の長谷部が6回無失点と好投した。混戦のパ・リーグを勝ち抜くには、先発陣の底上げが欠かせないだけに、指揮官は確かな手応えを感じているに違いない。

◇パ・リーグ（15日）

（楽天9勝2敗）　京セラ
楽　天 0000000001 | 1
オリク 0000000000 | 0
（勝）小山伸27試合1勝1敗（S）ラズナー29試合1勝1敗12S（敗）佐藤達41試合2勝1敗（本）枡田2号①（佐藤達）

（西武8勝5敗）　札幌ド
西　武 0100001010 | 3
日ハム 3401600○× | 14
（勝）武田勝13試合6勝5敗（敗）武隈9試合1勝1敗（本）陽岱鋼13号①（武隈）14号③（中崎）アブレイユ21号②（武隈）浅村17号①（鍵谷）

（ロッテ7勝6敗）　QVC
ソフト 0100050000 | 6
ロッテ 0020000000 | 2
（勝）嘉弥真13試合1勝（敗）伊藤17試合1勝3敗

◇セ・リーグ（15日）

（阪神6勝5敗1分）　甲子園
巨　人 3000110100 | 6
阪　神 0200010003 | 3
（勝）杉内15試合8勝4敗（S）西村39試合2勝3敗23S（敗）能見15試合8勝4敗（本）阿部23号①（能見）新井貴11号①（杉内）村田11号①（筒井）

（DeNA7勝5敗）　横浜
ヤクル 0000003000 | 3
DeN 0000002 2× | 4
（勝）長田3試合1勝（S）ソーサ30試合2勝2敗7S（敗）石山30試合1勝1敗（本）モーガン7号②（石山）

（広島8勝5敗）　マツダ
中　日 0000000000 | 0
広　島 1010001 0× | 3
（勝）野村12試合5勝3敗（S）ミコライオ34試合2勝3敗15S（敗）岡田41試合3勝4敗1S

		勝	敗	分	率	差
パ（15日）	楽天	46	34	0	.575	
	ロッテ	42	36	2	.538	3.0
	西武	43	38	1	.531	0.5
	日ハム	40	40	1	.500	2.5
	ソフト	40	40	1	.500	0.0
	オリク	37	40	3	.481	1.5
		勝	敗	分	率	差
セ（15日）	巨人	48	30	3	.615	
	阪神	45	32	2	.584	2.5
	中日	35	46	1	.432	12.0
	広島	35	46	1	.432	0.0
	DeN	34	48	0	.415	1.5
	ヤクル	32	47	1	.405	0.5

イチロー、本塁打など3安打
岩隈は3失点で8勝目挙げる

米大リーグ

【ニューヨーク共同】米大リーグは14日、各地で前半戦最後の試合を行い、ヤンキースのイチローはニューヨークでのツインズ戦に「1番・中堅」で出場し、七回に6号本塁打を放つなど5打数3安打2打点で大リーグ通算2千試合出場を飾った。チームは4―10で敗れた。

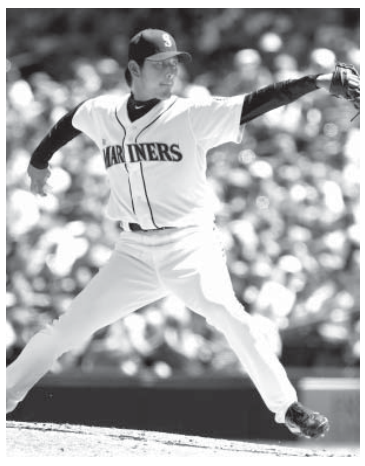
エンゼルス戦に先発し、7回を投げ7安打3失点で8勝目を挙げたマリナーズ・岩隈

マリナーズの岩隈はエンゼルス戦に先発登板し、7回を7安打3失点で8勝目（4敗）を挙げた。試合は4―3だった。

レッドソックスの上原はアスレチックス戦で2―2の九回から登板し、2回を1安打無失点。チームは延長十一回、2―3でサヨナラ負けした。

陸上短距離に暗い影
トップ選手に相次ぐ違反

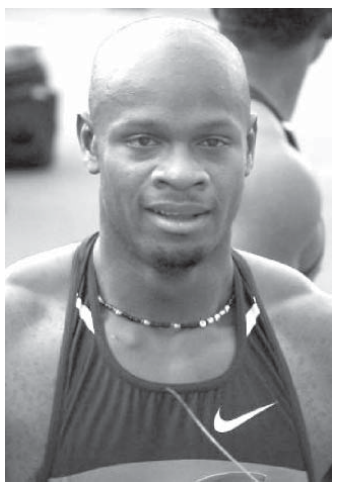
ドーピング検査で陽性反応を示したアサファ・パウエル

【共同】陸上男子100メートルで世界歴代2位タイの9秒69の記録を持つタイソン・ゲイ（米国）と前世界記録保持者のアサファ・パウエル（ジャマイカ）が、ドーピング検査で陽性反応を示した。

8月の世界選手権（モスクワ）を前に、トップ選手の相次ぐ違反発覚が短距離界に暗い影を落とした。

30歳のゲイは100メートルで今季2度の9秒7台を記録し、6月の全米選手権では200メートルとの2冠を達成した。

世界選手権でウサイン・ボルト（ジャマイカ）を脅かす存在と見られていたが、両者の対決はなくなった。

AP通信によると、ドーピング撲滅に積極的だったゲイは、電話会見で「詳細は明かせないが、信頼していた人物に裏切られた」と涙声で訴えた。米国反ドーピング機関（USADA）の調査に全面協力するという。

ジャマイカではパウエルを含む5選手が陽性反応を示した。6月には女子200メートルで2004年アテネ、08年北京五輪を連覇したベロニカ・キャンベルブラウンの薬物違反が見つかったばかり。ボルトを生んだスプリント王国で、組織的なドーピングも疑われる。

横浜Mが首位大宮破る
広島勝ち2位に浮上

Jリーグ

【共同】J1第16節は13日、日産スタジアムなどで9試合が行われ、4位の横浜Mが斎藤の1得点1アシストの活躍で首位大宮を2―1で破り、勝ち点31とした。広島は終了間際の高萩のゴールでC大阪を1―0で退け、同33で2位に浮上した。

浦和は川崎に0―4で完敗し、3位に後退した。柏はクレオの2得点で鹿島に2―1で逆転勝ちし、名古屋は鳥栖に3―2で競り勝った。FC東京は新潟に快勝し、清水は大分を、湘南は甲府を下した。甲府は6連敗。仙台―磐田は引き分けた。

横浜M―大宮＝前半、2点目のゴールを決める横浜M・斎藤（11）

日本代表に柿谷、豊田ら
10人初選出、東アジア杯

サッカー

【共同】日本サッカー協会は15日、東アジア・カップ（20日開幕・韓国）に出場する男子の日本代表23人を発表し、柿谷（C大阪）豊田（鳥栖）斎藤（横浜M）ら10人が初選出された。今回は欧州クラブ所属や、既に代表の主力に定着した選手の招集を見送った。全員が国内組で若手中心の顔ぶれとなった。

清田、負傷判定で敗れる
WBOスーパーミドル級

ボクシング

【ドレスデン（ドイツ）共同】世界ボクシング機構（WBO）スーパーミドル級タイトルマッチ12回戦が13日、ドイツのドレスデンで行われ、同級10位の29歳、清田祐三（フラッシュ赤羽）は王者のロバート・シュティークリッツ（ドイツ）に10回負傷判定で敗れた。

世界主要4団体でミドル級の竹原慎二を上回る日本選手の最重量級王者誕生はならなかった。

清田は終始劣勢を強いられた。8回に偶然のバッティングで左まぶたを切り、激しい出血で続行不可能となった。

3人のジャッジは90―99、89―100、90―99と採点した。

日本ボクシングコミッション（JBC）の4月のWBO加盟後、国内ジム所属選手初の同団体タイトル挑戦だった清田は28戦23勝（21KO）4敗1分け、32歳のシュティークリッツは48戦45勝（25KO）3敗。

エース伊東ら公式練習
ソチへ、きょう初の実戦

【共同】ノルディックスキーでソチ冬季五輪シーズンに向けた夏の初戦となる全日本サマージャンプ朝日大会前日の13日、男女の有力選手が北海道士別市の朝日三望台シャンツェ（K点60メートル、HS68メートル）で公式練習した。

男子のエース、27歳の伊東大貴（雪印メグミルク）は3回飛び、不安定な風もあって最長はK点ちょうどだったものの「悪い中でも表彰台に上がれるようにしたい」と話した。

3度目の五輪へのスタートとなる実戦に「あまり意識はしない。いつも通りの気持ち」と平常心で臨む。この大会の後、グランプリで欧州を転戦する。2センチ短くすることを決めたスキーなど、夏場は用具を試す作業から始め、ジャンプの土台を固めて冬に備える。右膝に不安を抱えながらの調整だった昨季に比べ、表情には余裕が漂った。

昨季、女子のワールドカップ（W杯）で総合優勝を果たした16歳の高梨沙羅（クラレ）も3回飛び、59メートルを最高にK点付近のジャンプをそろえ、課題のテレマークも入れた。報道陣には対応しなかったが、落ち着いた様子で初戦に備えていた。

ダルビッシュは23日復帰へ

【共同】右僧帽筋の張りで故障者リスト（DL）入りしているレンジャーズのダルビッシュの次回登板が22日（日本時間23日）のヤンキース戦に決まった。ワシントン監督が、暫定的ながら19日から始まる後半戦の先発ローテーションを発表した。

22日は15日間のDLが明ける日で、最短での復帰となる。チームに同行しているダルビッシュは13日に続きキャッチボールやランニングなどに取り組んだ。

Rソックスが東首位守る

【ニューヨーク共同】米大リーグは14日、第15週を終え、ア・リーグ東地区はレッドソックスが上原の3セーブなどの活躍で、4勝3敗で2位レイズに2・5ゲーム差をつけて首位を守った。

ヤンキースはイチローのメジャー2千試合出場や黒田の8勝目があったが6ゲーム差の4位だった。

西地区で首位アスレチックスを追うレンジャーズは、ダルビッシュが右僧帽筋の張りで故障者リスト入りした影響もあり、2ゲーム差の2位。前半戦最終戦で8勝目を挙げた岩隈のマリナーズは4位。中地区はタイガースがトップ。

ナ・リーグは西地区で昨季のワールドシリーズ覇者ジャイアンツが、リンスカムの無安打無得点試合達成や、昇格した田中の活躍などで4位に浮上した。

首位はダイヤモンドバックス。中地区はカージナルスが首位で折り返し、青木のブルワーズは19・5ゲーム差で最下位。東地区はブレーブスが首位を走る。

ニッケイ新聞 NIKKEY SHIMBUN
EDITORA JORNALÍSTICA UNIÃO NIKKEI LTDA.
Rua da Glória, 332 - Liberdade
CEP 01510-000 - São Paulo - SP
Telefone: (11) 3340-6060
Fax: (11) 3341-6476
www.nikkeyshimbun.com.br
Diretor Presidente: Raul M. Takaki
Jornalista Responsável: Takao Miyagui - MT 15.167-SP
Redator: Masayuki Fukasawa
Redação: nikkeybr@nikkeyshimbun.com.br
Assinatura: nikkeyshimbun@yahoo.com.br
Publicidade: anuncio.nk@hotmail.com
Periodicidade: Terça-feira à Sábado
Preço Assinatura: R$ 610,00 (Anual) / R$ 330,00 (Semestral)
Assinatura PDF: R$ 250,00 (Anual) / R$ 130,00 (Semestral)