信頼の品質と価格
Joia Lorena
ジョイア　ロレーナ　石井宝石店
SINCE 1972
Alameda Campinas, 1190　Fones: (55 11)
Jd. Paulista - São Paulo - SP　3885-4938 / 3885-4656
www.joialorena.com.br

DIRETOR PRESIDENTE
RAUL M. TAKAKI
JORNALISTA RESPONSÁVEL
TAKAO MIYAGUI

ニッケイ新聞
NIKKEY SHIMBUN

Rua da Glória, 332 - CEP 01510-000 - São Paulo - SP – Tel. (11) 3340-6060 – www.nikkeyshimbun.com.br

TEMPLO XINTOISTA DO BRASIL
南米神宮
御神威拝戴　沼予八方祓
Rua Estado de Israel, 76 - Vila Clementino SP
Tel: (11) 5575-4783 – www.temploxintoista.org.br

ANO XVII – Nº 3969　SÃO PAULO, TERÇA-FEIRA, 11 DE MARÇO DE 2014　R$ 3,50

首相、原発再稼働を明言

野党と建設的議論を
福島事故を教訓に安全確保へ

【共同】安倍晋三首相は10日の参院予算委員会で、原発の再稼働について「原子力規制委員会が厳しい基準で安全と認めたものは、地元の理解をいただいた上で再稼働していきたい」と述べ、再稼働に前向きな姿勢を重ねて明言した。東日本大震災から11日で3年となることに関連し、被災地に復興の実感を広げる決意も明らかにした。エネルギー政策に関し「国民生活や経済活動に支障がないよう、責任あるエネルギー政策を構築することが何よりも重要だ」と指摘。原発の安全性については「東京電力福島第1原発事故の教訓を踏まえ、安全を確保することが大前提だ」と強調した。

参院予算委で答弁する安倍首相。右は根本復興相＝10日午前

原発を含む将来の電源構成に関し「与野党なく建設的な議論をしたい」として、野党に協力を呼び掛けた。

震災からの復興をめぐり「いよいよ4年目に入る。復興をより実感してもらえる年にしたい」と意欲を示した。来年3月に仙台市で開催される「国連防災世界会議」に、ホスト国の首相として出席するとも表明した。

復興の現状は「なお27万人が避難生活をしており、原発事故のため古里に戻れない方々も数多く、復興は道半ばだ」と説明。今後の復興政策では「復興のステージが上がるたびに見えてくる課題がある。現場の声を聞きながら、きめ細かに対応したい」と語った。

被災地の防潮堤の高さをめぐり住民から賛否の声が出ている問題には「発生直後の気持ちから住民の意思は相当変わった。自治体と相談しながら見直しも考える必要がある」との見解を示した。

自民党の片山さつき、猪口邦子、民主党の直嶋正行、増子輝彦各氏への答弁。参院予算委は首相と関係閣僚が出席して災害復興とエネルギー政策に関する集中審議を実施した。

原発事故で追加提訴も

東京電力福島第1原発事故を受け、福島県から各地に避難している被災者らが、国と東電に1人当たり1100万円の損害賠償を求めている訴訟で、新潟県に避難している30世帯99人が10日、新潟地裁に追加提訴した。請求額は計10億8900万円。

山形地裁にも同日、山形県に避難している58世帯207人が追加提訴。請求額は計22億7700万円。

原告は避難生活や将来の健康不安によって甚大な精神的苦痛を受けたとして、原発事故の過失責任を認めるよう求めている。近藤明彦弁護士は新潟地裁に提訴後の記者会見で「裁判外紛争解決手続き（ADR）では精神的損害に対する補償額がなかなか増額されない」と、提訴に踏み切った理由を説明した。

福島県伊達市から妻と息子が山形市に避難中の原告の男性（43）は山形地裁への提訴後に「子どもたちにどう責任を取れるのか、やれることはやりたい」と話した。

新潟県弁護団は10日、山形、群馬、埼玉3県の弁護団と共同で「訴訟を通じて被害の実相を明らかにし、国と東電の加害責任を前提とした完全賠償を実現する」との声明を出した。

新潟地裁では昨年7月、101世帯354人が提訴。2月に口頭弁論が始まり、国と東電は請求棄却を求めている。山形地裁でも昨年7月、62世帯227人が提訴した。

人事院総裁に一宮なほみ氏

【共同】政府は、4月に任期満了で退任する人事院の原恒雄総裁（69）の後任に、一宮なほみ人事官（65）を起用する方針を固めた。人事院総裁に女性が就くのは初めて。複数の政府関係者が8日、明らかにした。女性の積極登用を進める安倍政権の取り組みに沿った人事で、来週の閣議で正式に決める。

一宮氏は裁判官出身で、水戸地方裁判所長や仙台高等裁判所長官などを歴任。昨年6月から人事院人事官を務めている。

樹海

2年に一度巡りくる頭の痛い時期。考える事は各人違う筈だが、コラム子の場合は選挙戦がその一つ▼選挙権がない分、売名行為などに敏感になるのかもしれない。大統領選に関しては、昨年前半、新党設立に横槍が入り始めた時や抗議行動激化以来、新聞などにも頻繁に選挙対策としてとか選挙前に云々と書かれているのが何とも目障りだし、「票を稼ぐための政策」という考え方にも腹が立つ▼最近も7日付エスタード紙が、ミナス州では、ジウマ大統領所属の労働者党（PT）と大統領選に出馬予定のアエシオ上議が党首を務める民主社会党（PSDB）が、得票目的で州内の市への機械贈呈合戦中と報道。9日付フォーリャ紙も、PT知事候補らが連邦政府の経済活性化計画に基づく機械贈呈式に便乗してアピール中と報じた。ある民主運動党（PMDB）所属市長は「身近にいて市を助けてくれた」との理由で、知事選ではPT候補に投票と公言している▼本当に必要な機械が届けられる事には、何の異存もなく、遅きに失したと思う時もある。だが、国民の税金で購入、贈呈された機械なのに、市町村の必要度が低く、それを受け取っても使いこなせる人材が養成されていない、当初の条件を無視した貸し出しや、機械がさび付いているといった実態は認め難い▼票稼ぎのための政策の結果ではなく、「国民や地域の必要に応えようとした結果の再選を」と願うのはきれい事すぎるだろうか？　選挙委員会が認めた運動期間前に選挙運動を行なってもせいぜい罰金という現実も頭が痛い。延々と続く選挙演説や道に散らかるチラシ、ポスターが頭痛の種となり始める時期が4カ月でやってくる。（み）

金正恩氏の妹、公式登場か

北朝鮮で選挙、権力再編も

【平壌、北京共同】北朝鮮で9日、金正恩第1書記の体制になって初の最高人民会議（国会）代議員選挙が実施された。張成沢元国防副委員長粛清に伴う権力再編や、世代交代の行方が焦点。朝鮮中央通信は金第1書記が軍人の候補者に投票し、第1書記の妹と同じ名前の「金ヨジョン同志」が随行したと伝えた。

ヨジョン氏の名前が北朝鮮メディアで紹介されたことはこれまでなく、確認されれば初の公式登場となる。当選者は10日発表されるとみられ、来月上旬までに今回の当選者による初めての会議が開かれる見通しだ。

代議員任期は5年で選挙権、被選挙権はともに17歳以上。各選挙区の候補者は1人で信任投票の形式だ。金第1書記は「第111号白頭山選挙区」から出馬した。2009年3月の前回選挙では687人が選出された。今回もほぼ同数が立候補し、100％近い投票率、信任率で全員当選するとみられる。

金第1書記は金日成政治大学内に設けられた第105選挙区の投票所に赴いた。ヨジョン氏は「朝鮮労働党中央委員会の責任幹部」と紹介された。朝鮮人民軍の崔竜海総政治局長も同行した。

最高人民会議代議員選挙が実施され、工場内に設けられた投票所で投票手続きをする有権者＝9日、平壌（共同）

ラヂオプレスによると、前回選挙では再選が過半数を占めたが、故金正日総書記が最高指導者となって最初の1998年7月の選挙では、再選が4割に満たなかった。金正恩体制初となる今回も、代議員が大幅に刷新される可能性がある。

選挙後初の最高人民会議では金第1書記が国防第1委員長に再選されるほか、国防委員や内閣などの人事が行われる見通し。

若田船長が就任

第39代、宇宙基地で日本人初

【共同】国際宇宙ステーションで日本時間9日午後、ステーションを指揮する権限の引き継ぎ式が開かれ、若田光一さん（50）が第39代船長に就任した。世界各国が協調して宇宙開発を進めるステーションのリーダーに日本人が就くのは初めてで、日本の有人活動は新たな段階を迎えた。

若田さんは「地球最大規模の国際プロジェクトで大役を任され、日本人として誇りに思う」とあいさつした。

これまでの船長はほとんどステーション計画を主導する米国とロシアから選ばれており、両国以外は欧州とカナダから1人ずつ。若田さんはアジア初の船長となり、帰還する5月中旬まで2カ月間、米ロの飛行士を率いる。

引き継ぎ式は、乗員6人全員が参加して日本実験棟きぼうで開催。前任のロシアのオレーク・コトフ飛行士（48）があいさつし、若田さんに指揮権を移譲した。

若田さんは東日本大震災から3年を迎えることに言及。「震災地域の街の明かりが力強く輝いているのが印象的。復興に向けた努力をはっきり感じ、強く励まされたように感じる」と話した。

船長は、火災や隕石衝突などの緊急時に乗員の安全確保に責任を負い、地上と通信できない場合は自らの権限で対応する。通常時には乗員の代表として、実験や運用などの計画を地上と調整する任務がある。

若田さんは1996年に米スペースシャトルに初搭乗し、宇宙飛行は4回目。昨年11月からステーションに2回目の長期滞在をしている。

コトフ飛行士ら3人は11日にソユーズ宇宙船で帰還する。交代の米ロの3人が3月末に到着し、再び6人態勢となる予定。

国際宇宙ステーションの第39代船長に就任し、あいさつする若田光一さん（前列右）＝9日（NASAテレビから）

元象印副社長殺人犯に死刑判決

【共同】堺市で2011年、元象印マホービン副社長尾崎宗秀さん＝当時（84）＝ら2人が相次いで殺害された事件で、強盗殺人などの罪に問われた無職西口宗宏被告（52）の裁判員裁判の判決公判が10日、大阪地裁堺支部であり、森浩史裁判長は求刑通り死刑を言い渡した。裁判員裁判の死刑判決は21件目。

平和への誓い新たに

東京大空襲69年で法要

【共同】約10万人が死亡したとされる太平洋戦争末期の東京大空襲から69年となった10日、犠牲者らの遺骨が安置されている東京都慰霊堂（墨田区）で法要が営まれ、遺族ら約400人が平和への誓いを新たにした。

舛添要一知事は「平和な世界を次世代の財産として引き継いでいく。都民が安心して暮らせる首都東京を創造していくことを誓う」と追悼の辞を述べた。秋篠宮ご夫妻も参列し、焼香された。

東京大空襲は1945年3月10日未明にあった。300機を超える米爆撃機B29が大量の焼夷弾を無差別に投下し、下町を中心に大きな被害が出た。

都によると、昨年1年間で新たに209人の犠牲者の氏名が判明。都が作成し、慰霊堂近くの祈念碑の内部に保管している犠牲者名簿の人数は計8万150人になった。

東京都慰霊堂で営まれた東京大空襲の法要＝10日午前、東京都墨田区

マレーシア航空機消息絶つ

239人搭乗、日本人乗客なし

【クアラルンプール共同】マレーシアの首都クアラルンプールから北京に向かっていたマレーシア航空370便ボーイング777（乗客乗員239人）が8日午前2時40分（日本時間午前3時40分）ごろ、消息を絶った。マレーシア航空が発表した。同航空によると、乗客に日本人はいない。

乗客は227人で幼児2人も含まれ、国籍は14カ国・地域にわたる。中国人と台湾人計154人、それ以外の外国人73人が乗っていた。乗員は12人。

ベトナムのメディアは8日、同国の捜索・救難当局者の話として、不明となっている旅客機からの信号をベトナム南端カマウ岬の南西沖合約220キロの南シナ海で受信したと報じた。だが、これを否定する当局者もおり、情報は錯綜している。

W・フォード氏

【ニューヨーク共同】ウィリアム・フォード氏（米自動車大手フォード・モーター元副会長、創業者の孫）9日、肺炎のため自宅で死去、88歳。フォード社が9日発表した。

フォード創業者ヘンリー・フォードの存命する最後の孫で、ウィリアム現会長の父に当たる。1925年生まれ。フォード取締役を48年から2005年まで57年間務め、副会長などを歴任した。

フォードが本社を置く米ミシガン州のプロフットボール、NFLのチーム「デトロイト・ライオンズ」を1960年代前半に買収し、オーナー兼会長としてチームの強化に情熱を注いだ。

国内の車4540万台に達す

4・4人に車が1台
渋滞悪化には国内事情も
バイク利用10年で3倍に

伯国内の車の走行台数は止まるところを知らず、2013年には総計4540万台、4・4人に1台の割で車を所有するようになったと10日付G1サイトが報じた。

マルジナル・ド・チエテを利用しようとセントロに向かう車で混む休日前日の聖市5月23日大通り（Fotos Publicas）

昨年の車保有率は各州交通局（Detran）の登録台数と地理統計院（IBGE）の人口統計から算出されたもので、2003年の7・4人に1台という数字と比較すると、車が急増していることが窺われる。

昨年中、全国5570市の中で車の数が減ったのはわずか19市で、車が1台も登録されていない市はアクレ州ポルト・ワルテルのみだった。

車の保有率が最も高いのは人口15万6千人に対し9万9千台の車がある聖州ABC地区のサンカエタノ・ド・スルで、平均すると3人に付き2台の車がある計算だ。

同市の車保有率の高さは一人当たりの所得の高さなどが原因で、同市の人間開発指数は全国一高い。ABC地区は国内有数の自動車生産地で、車好きの人も多い。

ただ、車の急増に追いつかないのが道路や駐車場の拡張整備で、車の走行量に応じて切り替えの時間を変える事が出来る信号機の設置や一方通行の道を増やすなどの手段を講じても、ラッシュ時の渋滞は避け難く、市民や当局の頭痛の種だ。

サンパウロ・カトリック大学のラディスラウ・ドウドル教授によると、「車の保有率が伯国より高くても渋滞がない国もある。伯国の渋滞は、車の数ではなく、公共交通整備をないがしろにした政策によるものだ」という。同教授は聖市を例に挙げ、「買い物や夜のレジャーのために出かけるだけなら大渋滞は起きないが、650万台もの車が毎日、同じ時間、同じ方向に向かって乗り出せば渋滞が起きるのは当然だ」と説明している。

同教授は、温室効果ガス排出量や移動時の経費は、汚染物質の少ない燃料を使う、自転車専用道やレーンを増設して電気式も含む自転車の使用を増やすといった方法で激減すると提案している。

この提案実行で、車より自転車が多いのは、人口22万2千人で自転車専用道13キロ、同レーン12キロがある聖州インダイアツーバだ。9日付フォーリャ紙によれば、同市での自転車保有台数は無料貸し出し用200台を含め、少なくとも13万台。車は9万4千台で、国内でも有数の健康や環境に配慮した町となっている。

伯国では、車より安くて渋滞や駐車場不足の問題にも対応が容易なバイクの利用も急増中だ。国内を走行するバイクの総数は1800万台で、11人に1台の割で利用されている。この数は、33人に付き1台だった03年の3倍に当たる。

バイク普及率が最も高いのは、1万6千人の住民に対し6100台のバイクを保有するセアラ州ペレイロだ。聖州などへの出稼ぎ者がサトウキビ収穫などで金を稼ぐと、最初にするのはロバや馬に代わる乗り物としてのバイク購入。保有率は5人に付き2台に及ぶ。

事故当日、自転車で職場に向かっていたソウザさんは、一般車道と自転車専用レーンを区別するコーンを無視して入ってきた酔っ払い運転の車に右腕をもぎ取られた。

ソウザさんは病院に運ばれたが、運転手がソウザさんの右腕を川に投げ捨てたため、再生手術は不能となった。現在は全国産業職業訓練機関（SENAI）で学ぶソウザさんは、自宅からSENAIまで40分かけて自転車で通う。走行中は寄贈された義手は使わず、左手だけの運転だ。

この1年間で行なった講演は数度。自分自身の体験を語る事で、小さな出来事で投げやりになっている人達が大きな未来が待ち構えていると気づいてくれればと考えたソウザさんは、冒頭の言葉を記した名刺を作って講演活動にも力を入れる。

東西南北

金曜日の夕方から強く降った雨で、カンタレイラ水系の水位はこの週末でわずかに上がり、7日の15・8％から9日には16・1％にまで上昇した。同水系での3月に入ってからの雨は10日の時点で92・8ミリとなり、既に11月以来、最大の月間降水量となっている。10日は晴れ、同水系の水位も16％に低下した。聖市では今週は日差しが強く、暑くなるため、夕立風の雨が降りやすく、特に13、14日に強い雨となりそうだという。8日付本紙でも報じたように、10日からは同水系からの取水量が10％制限され、一部で別水系からの取水がはじまる。これらの対策がどこまで機能するか。

◎

昨年の後半から聖市ショッピングの駐車場で不法開催され問題となっていたファンキのイベント「ロレジーニョ」が8日、9日と公園に舞台を移して行なわれ、早速問題となっている。8日に西部ヴィラ・ロボス公園で行なわれたものでは、参加者同士の殴り合いの喧嘩や公園内の施設の破壊、携帯電話の窃盗などが報告された。9日の南部イビラプエラ公園のものでも乱闘があり、腹や頭を蹴られた人がいたという。これではなかなか理解は得られないか。

◎

9日の聖州選手権、決勝トーナメントに逆転進出を目指すコリンチャンスが本拠地パカエンブーでサンパウロに2―3で敗れ、苦しい立場に追い込まれた。既に決勝T進出を決めていたサンパウロは、容赦しなかった。これでコリンチャンスは残り2試合で、Bグループ2位のイトゥアーノとは勝ち点差2点の3位。連勝で乗り切らないとかなり難しい。

ブルームバーグ統計
伯国企業の市場価値下がる
ペトロブラスの暴落目立つ
ドル高レアル安の影響受け

米国の経済通信社ブルームバーグが発表したデータによると、「世界で最も資産価値の高い企業500傑」に入っている伯国企業の数が減少していることがわかった。さらに、この500傑入りした企業の中の「この1年で最も価値の落ちた企業10傑」に、伯国企業が四つも入っていたことも明らかとなった。10日付伯字紙が報じている。

「世界で最も資産価値の高い企業500傑」のランキングは毎年3月にブルームバーグが発表しているもので、今年の場合、伯国企業で最高位を記録したのは飲料水メーカーのアンベヴ（Ambev）の61位で、株式時価総額は1140億ドルだった。以下、121位にペトロブラス、134位にヴァーレ、142位にイタウ銀行と続き、あともう2企業の全部で6企業が500位以内にランクインしたが、昨年は10企業が500傑に入っていた。

さらに、これら500企業の中で、この12カ月で株価総額が最も落ちた上位10企業を抽出した場合、そこに伯国企業が4企業入っていることも明らかとなった。

伯国企業で損失額が最も大きかったのは世界でもワースト2位となったペトロブラスで、前年比で34・4％の株価落ちとなった。同社は2009年には、資産価値の最も高い企業の10企業のうちのひとつに数えられていた企業であった。

ペトロブラスがここまで凋落した原因としては、負債の増大や政府による燃料資源への課税が投資家の信用を失わせたことが大きかったと見られている。

また、ペトロブラスの他にも6位にヴァーレ、7位にブラジル銀行、8位にブラデスコ銀行の名前が挙がっている。いずれの企業も前年比でおよそ25～30％の落ち込みを記録している。

この伯国企業の落ち込みに関して、エキティ・リサーチ社戦略担当のアンドリュー・キャンベル氏は「この1年は新興国市場にとっては悲惨な1年だった。伯国企業は株価が26％下がったが、新興国でも全体で8％下がった」と語っている。

W杯
アマゾナスの会場オープン
不完全さや将来に不安の声

今年のワールドカップ会場のひとつであるアマゾナス州マナウスのアレーナ・アマゾニアが9日にオープンした。だが、現状で大きな課題も残している。10日付伯字紙が報じている。

総工費約6億レアルとされるアレーナ・アマゾニアは、2011年に建設がはじまり、97％が完成した9日に正式オープンとなった。同スタジアムでのこけら落としは、北伯と中西伯の合同選手権の「コパ・ヴェルデ」の地元マナウスのナシオナル対パラー州ベレンのレモとの試合だった。

この試合には2万3千人の観客がつめかけ、44万3700レアルの興行収入を得たが、スタジアムの定員、4万2374人には到底及ばない。

アマゾナス州のオマール・アジス州知事は「このスタジアムの最大の難関は、将来的にどういう用途を与えるかだ。白い巨象のようなものにするわけにはいかない」と語っている。同スタジアムは維持費に50万レアルかかると見られているが、現時点でアマゾナス州のクラブ・チームには全国選手権で3部以上のチームは存在しない。

また、スタジアム内でも問題が多く見受けられている。このスタジアムの駐車場は現時点では出来ておらず、観客はバスやモノレールの利用に頼らざるを得ない状況だ。また、中に入ると、座席がセメントで汚れていたり、壁が漆喰だけのままで終わっていたり、雨漏り用のバケツが散見されたり、冷房が一部作動しなかったり、という問題が指摘された。観客の評判が最も悪かったのは、売店で水1本3レアル、350mlの飲料水も4レアルなどの価格の高さだった。

9日の試合の際は、スタジアムの外で小規模ではあったが、マニフェスタソンも起こった。「こんなものを作るより、教育や保健、交通をもっと充実させてくれ」と抗議者たちは訴えていた。

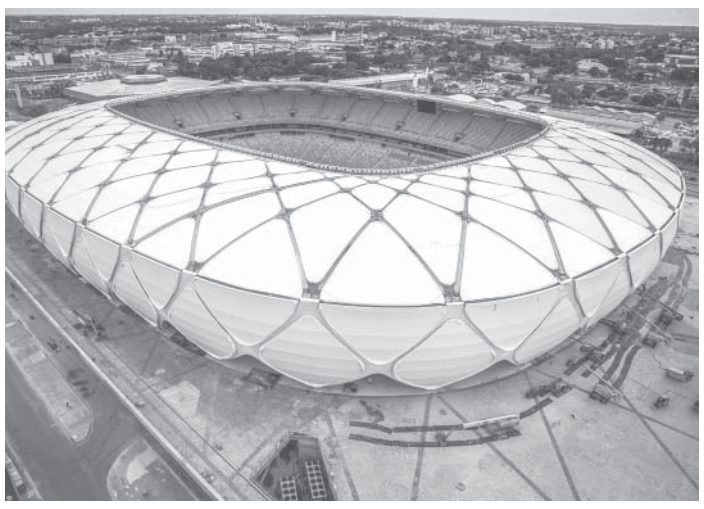
9日にオープンしたアレーナ・アマゾニア

腕を失う事故から早1年
講演活動や技術訓練に励む

一大災難か克服の歴史か―。9日付エスタード紙によると、これは、2013年3月10日早朝に聖市パウリスタ大通りを自転車走行中の事故で右腕を失ったダヴィ・サントス・ソウザさん（22）の名刺に書かれている言葉だ。

外国為替市況
中銀サイトより
3月 10 日午後4時現在
米ドル相場
売 2.3514 R$
買 2.3505 R$
円 相 場
売 0.0228 R$
買 0.0228 R$

天気予報

	3月	最高	最低	天気
サンパウロ市	12日	29度	20度	晴一時俄雨
	13日	29度	20度	晴一時俄雨
	14日	30度	20度	晴一時俄雨
海岸	12日	30度	21度	晴一時俄雨
	13日	31度	22度	晴又は曇
	14日	32度	22度	晴一時曇
内陸	12日	31度	20度	晴一時俄雨
	13日	30度	20度	晴又は曇
	14日	32度	20度	晴一時曇
日の出 6:06 日の入 18:26				

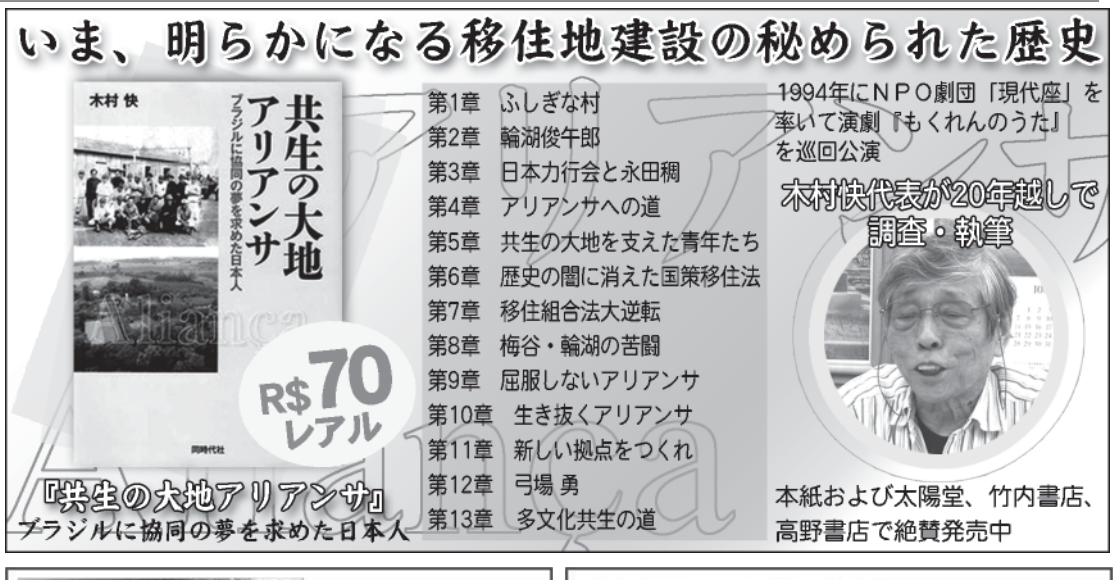

www.nikkeyshimbun.com.br
ニッケイ新聞 NIKKEY SHIMBUN
【営業時間】
月曜～金曜日：祝日を除く
午前9時～午後4時
(11) 3340-6060
Rua da Glória, 332
Liberdade
CEP 01510-000
São Paulo - SP
【購　読】
nikkeyshimbun@yahoo.com.br
【広　告】
anuncio.nk@hotmail.com

震災関連死3048人

長期避難で体調悪化
１０都県、「今後も増える」

【共同】東日本大震災の避難長期化による疲労や体調悪化などによる「震災関連死」の死者数が今も増え続け、１０都県で累計３０４８人に上ることが１０日、各都県への取材で分かった。被害が大きい岩手、宮城、福島３県の４２市町村では、２０１３年に死亡し、関連死と認定された人が少なくとも９２人に上ることも自治体への取材で判明した。

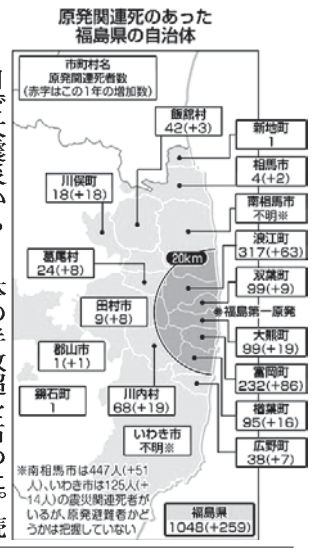

１１日で大震災から３年。震災当日は難を逃れたのに、避難生活が被災者に深刻な影響を今も及ぼしていることが浮き彫りになった。関係者は「仮設住宅などで暮らす高齢者の体力が落ちており、今後も関連死の数は増える」とみている。

累計の３０４８人は阪神大震災の９２１人を大幅に上回る。都県別で見ると、東京電力福島第１原発事故を抱える福島が最多の１６７１人で、全体の半数超を占めた。続いて宮城８８３人、岩手４３９人、茨城４１人など。

福島県の関連死は、津波など震災を直接の原因とする同県の死者１６０７人を上回った。県の担当者は「環境が激変し、帰還の見通しが立たないのでストレスが増している」と説明する。

１３年に死亡し、震災関連死と認定されたのは、福島県が最多で８７人。宮城県が３人、岩手県が２人だった。

福島県の双葉郡８町村の審査会は、昨年９月に心不全で亡くなった男性（９１）や、同１２月に肺炎で亡くなった８０代女性の死亡を関連死と認めた。いずれも震災前から慢性心不全や認知症を患っていたが、避難生活のストレスの影響が大きいと結論づけた。

１３年に死亡したケースを関連死と認めた宮城県石巻市の担当者も「今後も増えるだろう」とみる。

復興庁によると、昨年９月時点で震災関連死と認定された人の約９割が６６歳以上だ。

震災関連死は遺族の申請を受け、県や市町村の審査会で、医師や弁護士らの委員が災害と死亡の因果関係を判断する。津波や原発事故を想定した認定基準はなく、判断は各審査会に任されている。

◎

東日本大震災の避難長期化による「震災関連死」が３千人を超え、今後も増える恐れが高まっている。仮住まいが４年目に入る高齢者らの疲労は深刻で、「実態の数字はもっと多いはずだ」と指摘される。制度の周知不足があるほか、審査で関連死と認められずに納得していない遺族も多い。震災後のケアが十分だったら救えたかもしれない命に向き合う姿勢が問われる。

「ふだん通り暮らせたら、もう少し長生きできたのに」。宮城県南三陸町の菅原新吾さん（７５）は無念さを隠せない。震災当時入院していた９５歳の父親は、ヘリコプターで病院から救助され、最終的に山形県の施設へ。体調が悪化し、約２カ月後に死亡した。

以前は毎日父に面会できたが「避難中、知らない場所で過ごして父は精神的にまいっていた」。津波に襲われて医療体制が崩壊した町には呼び戻せず、山形に２回しか行けなかった。

菅原さんは父の死亡後、似たような経緯をたどった岩手県の人が震災関連死と認定されたことを新聞で知った。自分も申請したが、認められなかった。納得していないが「世話になっている行政に無理は言えないな」と引き下がった。

東京大空襲で母と姉、弟、妹の４人を亡くした茨城県牛久市の岩本俊一さん（７７）は「空襲の体験者も少なくなり、戦争が忘れ去られていくようで寂しい。体験を語り継ぎ、二度と戦争を起こさないようにしたい」と話した。

東京大空襲は１９４５年３月１０日未明にあった。３００機を超える米爆撃機Ｂ２９が大量の焼夷弾を無差別に投下し、下町を中心に大きな被害が出た。

都によると、昨年１年間で新たに２０９人の犠牲者の氏名が判明。都が作成し、慰霊堂近くの祈念碑の内部に保管している犠牲者名簿の人数は計８万１５０人になった。

平和への誓い新たに
東京大空襲６９年で法要

【共同】約１０万人が死亡したとされる太平洋戦争末期の東京大空襲から６９年となった１０日、犠牲者らの遺骨が安置されている東京都慰霊堂（墨田区）で法要が営まれ、遺族ら約４００人が平和への誓いを新たにした。

舛添要一知事は「平和な世界を次世代の財産として引き継いでいく。都民が安心して暮らせる首都東京を創造していくことを誓う」と追悼の辞を述べた。秋篠宮ご夫妻も参列し、焼香された。

歴史、領土で妥協せず
中国外相「日本指導者が関係破壊」

全人代が開かれている北京で記者会見する中国の王毅外相＝８日（共同）

【北京共同】中国の王毅外相は８日、全国人民代表大会（全人代＝国会）が開かれている北京で記者会見し、日本との関係について「歴史と領土という原則的な問題で（中国に）妥協の余地はない」と述べ、日本側の譲歩を求めた。日中関係の厳しい局面が続くのは必至だ。

安倍晋三首相の靖国神社参拝を念頭に「日本の指導者の一連の言動が中日関係の基礎を破壊した」と主張。ロシアと共同で「第２次世界大戦後の国際秩序を守る」と述べ、日本を強くけん制した。

南シナ海への海洋進出などに関しても「中国はこの１年、力強く領土主権と海洋権益を守った」と述べ、周辺国との領土争いで妥協しない姿勢をアピールした。

米中関係については、新たな形の大国関係構築を深化させる考えを重ねて表明。その上で「互いに領土や社会制度、核心的利益を尊重」するよう米側に注文を付けた。

緊迫するウクライナ情勢をめぐり王氏は「対話を通じて問題を政治解決の軌道に乗せなければならない」として、中国が積極的な役割を果たしたいと強調。「責任ある大国」としてグローバルな課題に積極的に貢献する姿勢を示した。

北朝鮮については米朝双方に「深刻な相互信頼の欠如」があり、「朝鮮半島情勢の緊張をもたらしている」との認識を示した上で、６カ国協議の再開を求めた。

駐日大使を務めた経験のある知日派の王氏が全人代期間中の会見に臨んだのは初めて。

王氏は習近平国家主席が３月下旬に欧州を訪問することを確認。李克強首相が今年、首相就任後初めてアフリカを訪れると明らかにした。

山口県警が誤認逮捕
長門署　窃盗容疑、映像に別人

【共同】山口県警長門署は８日、パチンコ店で財布を置引したとして窃盗容疑で逮捕し、勾留中だった女性（４１）について、誤認逮捕と認め釈放した。

長門署は防犯カメラの映像から、２月２８日午後に同県長門市のパチンコ店で１万円が入った財布を盗んだとして、３月１日に女性を逮捕。８日朝になってパチンコ店から「財布を見つけた」と連絡があり、別のカメラの映像を確認したところ、違う人物が財布を店内に捨てる姿が写っていたという。

同署によると、女性は逮捕当初から「全く身に覚えがない」と容疑を否認し、財布も見つかっていなかった。逮捕時に確認した防犯カメラには、置き忘れられた財布の方向に女性が手を伸ばしたように写っていたため、女性の犯行と断定した。

春告げる「びわ湖開き」
女優松岡茉優さんが一日船長

「黄金の鍵」を投入する一日船長の松岡茉優さん（中央）と嘉田由紀子滋賀県知事（左から２人目）ら

【共同】琵琶湖で春の到来と観光シーズン開幕を告げる「びわ湖開き」が８日、大津市で開かれた。観光船やモーターボートなど約３０隻が次々と出港し、湖上をパレードした。

大型観光船「ミシガン」には、ＮＨＫ連続テレビ小説「あまちゃん」に出演した女優松岡茉優さん（１９）が一日船長として乗船。松岡さんらは、観光シーズンの扉を開けるという意味を込め、「黄金の鍵」（長さ約１・７メートル、重さ約６キロ）を琵琶湖へ投入した。

松岡さんは「風は冷たかったが柔らかく、春が来るのだなという気がした」と話した。

びわ湖開きは今年で５９回目となり、参加者は一年の湖の安全を祈る。

「舟を編む」が６冠
日本アカデミー賞授賞式

【共同】第３７回日本アカデミー賞の授賞式が７日、東京都港区のホテルで開かれ、石井裕也監督の「舟を編む」が作品賞や監督賞など最多６部門で最優秀賞を受賞した。

「舟を編む」は三浦しをんさんの同名小説が原作。ある出版社の辞書編集部に集められた個性的な面々が、歳月をかけて新しい国語辞書作りに挑む姿を描いた。

主演男優賞は同作の松田龍平さんが受賞した。主演と助演の各女優賞は真木よう子さんがそれぞれ「さよなら渓谷」「そして父になる」で受賞。俳優部門のダブル受賞は第２回の大竹しのぶさん以来３５年ぶり。助演男優賞は「そして父になる」のリリー・フランキーさん。

アニメ作品賞には宮崎駿監督の「風立ちぬ」が選ばれ、外国作品賞はトム・フーパー監督の「レ・ミゼラブル」が受賞した。

中国初の社債デフォルト

【北京共同】中国の太陽光発電パネル企業、上海超日太陽能科技（上海市）が、７日に予定していた社債の利払いを実行できなかったことが８日、分かった。ダウ・ジョーンズ通信などが報じた。中国の公募社債市場でのデフォルト（債務不履行）は初めて。

中国政府は金融市場の混乱を避けるため業績が悪化した企業を救済することが多かったが、立て直しが困難な企業は救済しない方針に転じたとみられる。経営難の企業の資金調達が厳しくなり、中国経済の先行きに対する不安が広がる可能性がある。

出直し大阪市長選に３候補

【共同】大阪都構想をめぐる対立をきっかけとした出直し大阪市長選は９日告示され、日本維新の会傘下の政治団体「大阪維新の会」代表の前職橋下徹氏（４４）＝維新推薦＝と、無所属の元派遣社員二野宮茂雄氏（３７）、諸派の政治団体代表マック赤坂氏（６５）、無所属の政治団体代表藤島利久氏（５１）の３新人が立候補した。２３日に投票、即日開票される。

愛媛県立病院が診療費過大請求

【共同】愛媛県東温市の県立子ども療育センターは１０日、２０１０年４月から診療報酬の請求を誤り、１３年１２月までに計約６億５５００万円を過大に請求し、受け取っていたと明らかにした。

過大請求の大半は国民健康保険や共済組合から受け取っており、返還を進める。

センターによると、誤っていたのは入院基本料。看護師の夜勤時間の計算方法に誤りがあり、実態より手厚いケアを保証する入院基本料を請求していた。

ウクライナ元首相、独に脊椎治療で入院

【ベルリン共同】ウクライナのティモシェンコ元首相は７日、ドイツの首都ベルリンに到着、脊椎の治療を受けるため市内の病院に入院した。ＤＰＡ通信が伝えた。

職権乱用容疑で訴追され、実刑となった元首相はウクライナの政変を受け、２月２２日に釈放された。ベルリン到着前には欧州連合（ＥＵ）欧州議会第１党の中道右派、欧州人民民主党の党大会が開かれたアイルランドの首都ダブリンを訪れていた。

秋田編

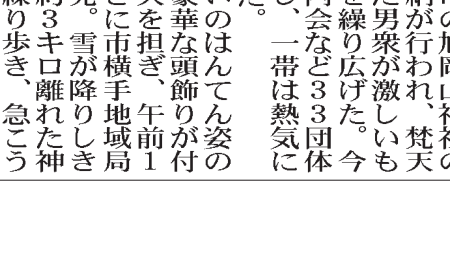
横手市の小正月行事「かまくら」が始まった。市中心部では日暮れとともにかまくらの明かりがともされ、一帯は情緒あふれる雰囲気に包まれた＝写真。

横手市の「かまくら」子どもら「入ってたんせ」

メーンの市横手地域局前をはじめ、各地に計約１００基のかまくらが設けられた。直径約３・５メートルで高さは約３メートル。綿入れ姿の子どもや地元住民が中に入り、「入ってたんせ」と観光客を招き入れて甘酒や餅を振る舞った。

横手南小学校の校庭や蛇の崎河原などに作られた約１万個のミニかまくらにも明かりがともり、幻想的な世界が広がった。

男衆、勇壮に打ち合う＝「竹うち」

美郷町六郷の小正月行事「竹うち」が、同所の秋田諏訪宮前のカマクラ畑で行われ、北軍と南軍に分かれた１７町内会の打ち手約３００人が青竹で勇壮な打ち合いを繰り広げた。３回の戦いの結果、南軍の勝利と判定された。

竹うちは、国指定重要無形民俗文化財「六郷のカマクラ」を締めくくる行事。北軍が勝てば豊作、南軍が勝てば米価が上がると伝えられている。

「イチ番にゴウ格」の願い込め＝受験生にイチゴ贈る

羽後町の農事組合法人「こまち野」は、町内の受験生に合格祈願のイチゴを贈った＝写真。「イチ（一）番にゴウ（合）格」の願いを込め、羽後町商工会と共に初めて行った。

同法人のハウス農園で行われた合格祈願祭には、町内の羽後、三輪、高瀬の３中学校の生徒代表や、同法人を設立した小野建設の小野雅敏代表らが参加。３校の受験生計１５３人分の大粒イチゴを小野代表が生徒に手渡した。

気勢上げ梵天奉納、境内に熱気

横手市の旭岡山神社の梵天奉納が行われ、梵天を担いだ男衆が激しいもみ合いを繰り広げた。今年は町内会など３３団体が参加し、一帯は熱気に包まれた。

そろいのはんてん姿の男衆は豪華な頭飾りが付いた梵天を担ぎ、午前１０時すぎに市横手地域局前を出発。雪が降りしきる中、約３キロ離れた神社まで練り歩き、急こう配の参道を上って拝殿前に集まった。小若１６本、えびす俵４基の奉納に続き、男衆が頭飾りを外した梵天を担いで拝殿に勢いよく突入。「ジョヤサ」と気勢を上げて周囲ともみ合いながら奉納すると、境内は熱気に包まれた。

旭岡山神社の梵天奉納は、五穀豊穣や家内安全などを願う伝統行事。約２８０年続くとされる。

鹿児島編

運気上昇？　白ウナギお目見え

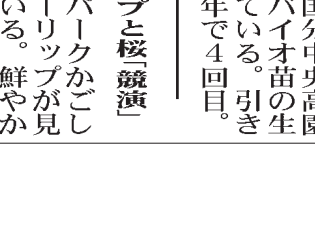

運気〝ウナギ〟上り―。鹿児島市のかごしま水族館に白いウナギが登場した。熊本県の養鰻場で見つかり、生まれつき真っ白。数万匹に１匹生まれるとされ、大変希少だ。縁起物として同館でも注目を集めている。

白ウナギは、１月中旬に熊本県養鰻漁業協同組合から寄贈された。体が白いのは、メラニンが少ない「リューシスティック」と呼ばれる現象による。体長は約４０センチ＝写真。

ふるさとAGORA　地方ニュース

「赤生木魂」いつも心に

南さつま市笠沙町赤生木の赤生木小学校（１７人）で、閉校式があった。全校児童や歴代の卒業生、元職員ら約３５０人が出席。笠沙地区の玉林、笠沙との３校統合で４月誕生する新生・笠沙小へ、赤生木魂や校歌の歌詞「敬愛信」の伝統継承を誓った。

６年の西上龍成君（１１）が校旗を手に入場。有薗真一校長は３度移転した１３３年の沿革に触れ「過疎少子化の波の中で新生・笠沙小に将来を託すことになった。赤生木魂はいつまでも心に刻まれる」と式辞を述べた。

飼育を担当する八巻鮎太さんは「白ヘビが神の使いといわれるように、白い生き物は貴重とされる。あやかって運勢アップを」。

赤生木小は１８８０年開校。卒業生３２３２人。

地域活性化に焼酎用イモ復活

霧島市の国分中央高校生が育てた焼酎用のイモ「蔓無（つるなし）源氏」のバイオ苗引き渡し式が、同校農場であった。現在では珍しいサツマイモで、農家や酒造メーカー代表者に「活性化に役立てて」と１５００本を手渡した＝写真。

バイオ苗は瓶の中で無菌状態で培養して増殖した苗。通常の苗より収量や色つやのよいイモができるという。

チューリップと桜「競演」

フラワーパークかごしまで、チューリップが見頃を迎えている。鮮やかな花が花広場を彩り、早咲きの桜などと競い合うように春を演出している。

開聞岳を望む花広場は、黄、薄紫、赤、白など、チューリップ１万本が次々と開花し、春らんまん。早咲きの桜「イズノオドリコ」や「カンヒザクラ」は満開を迎え、来園者は写真を撮ったり、花の間を散策するなど春を満喫している。

花広場のチューリップは植え替えをしながら３月末まで楽しめる。

切れた神経の再生促進

純国産の誘導チューブ
8割超が知覚機能回復

四谷メディカルキューブ手の外科・マイクロサージャリーセンター長の平瀬雄一医師

【共同】外傷などで切れてしまった末梢神経の欠損部分を橋渡しするようにつなぎ、神経の再生を促進する「神経再生誘導チューブ」が治療現場に広がり始めた。日本の企業が開発し、昨年3月、世界に先駆けて国内で承認、7月から保険適用になった純国産の医療材料だ。手や指の神経損傷を対象とした臨床試験（治験）では、80％を超える患者で知覚機能が回復。運動神経の再生や、がんの手術で切除した神経の再生など、幅広い用途への応用も期待されている。

▽手のひら切断

それは一瞬の出来事だった。埼玉県の会社員Aさん（49）は2010年3月、工場で金属用の電動のこぎりを操作中、誤って左の手のひらから先を切断してしまった。

救急車とドクターヘリで都内の病院に運ばれ、接合手術を受けた。指は失わずに済んだものの、引きちぎられた親指の神経だけは欠損部分が長いため接合できず、知覚が完全にまひした。体の他の部分から採取した神経を移植する「自家移植手術」も受けたが、症状は改善しなかった。

昨年7月、四谷メディカルキューブ（東京都千代田区）の「手の外科」で、待ち望んでいた神経再生誘導チューブの手術を受けた。2本の神経の欠損部分に、それぞれ長さ45ミリのチューブを装着した。あれから半年、Aさんは「親指に少しずつ感覚が戻ってきました」と話す。主治医で手の外科・マイクロサージャリーセンター長の平瀬雄一医師は「術後1年ほどで親指全体の知覚が回復するはず」と予測する。

▽従来品の欠点

神経再生誘導チューブは製品名「ナーブリッジ」。東洋紡（大阪市）が開発した。手術用の縫合糸にも使われている生分解性の樹脂「ポリグリコール酸」の管の中に、日本ハム（同）が供給する高品質の医療用コラーゲンを充填してある。

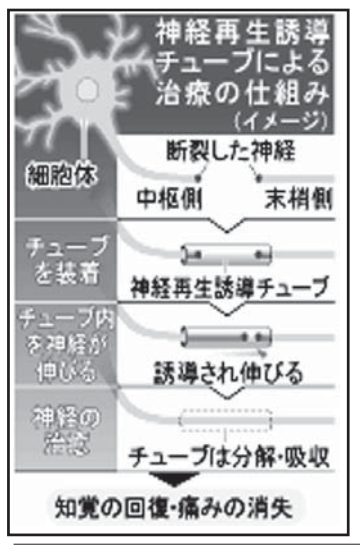

神経の欠損部分にチューブを挿入し、その両端に断裂した神経の端をそれぞれ縫合固定する。するとチューブ内を中枢側から末梢側に向かって神経が伸びていき、やがて1本の神経として修復される。チューブ自体は数カ月で分解し、体内に吸収されてしまう。

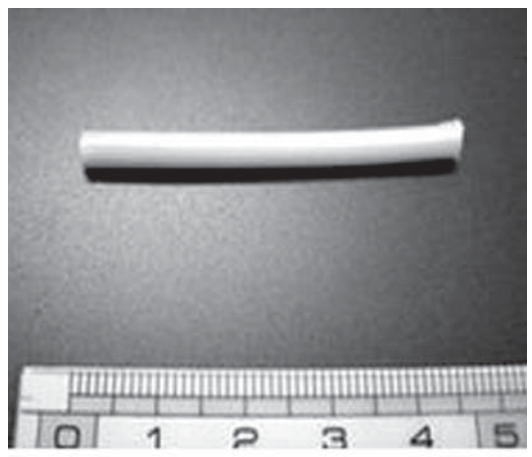

神経再生誘導チューブ「ナーブリッジ」の外観（東洋紡提供）

実はこれまでも神経再生を目的としたチューブはあった。しかし治療成績が期待したほどでなく普及していない。「従来品は管の内部が中空のため体の中でつぶれてしまう。ナーブリッジはコラーゲンの充填により神経の伸びるスペースが保たれ、成績が飛躍的に良くなった」（平瀬さん）。全国20施設が参加した治験では、82・8％の症例で知覚が改善した。

▽広がる応用

傷ついた神経を放置すると、まひが固定化してしまうだけでなく「複合性局所疼痛（とうつう）症候群」という激しい痛みを発症することがある。このため神経を修復する治療が必要になる。現在は自家神経移植や、切れた神経の端と端を顕微鏡下で直接縫い合わせる「神経縫合」が主に行われている。

しかし欠損が大きい場合、短くなった神経を無理に引っ張って縫合すると、治らずに知覚異常や痛みが残ることがある。一方の自家移植も患者自身の体から健常な神経を採取しなければならないため、採取部に傷が残ったり、痛みやしびれが現れたりする欠点がある。ナーブリッジはこうした問題を解決できる。

「昨年7月からの半年間に全国で100例以上の手術が行われました。大半は手足や顔面の手術ですが、腹部や胸部もある。（脳や脊髄以外の）末梢神経であれば、知覚神経でも運動神経でも部位を問わず使えるので、治療の幅を大きく広げる可能性があります」と平瀬さんは期待している。

心臓の再生

【共同】心臓は高性能のポンプである。黙々と全身に血液を送り続け、その動きは生涯止（や）むことも休むこともない。一生の動きを合わせれば、10万トンのタンカーを頭上に持ち上げるほどの仕事をする。

心臓の機能が低下する「心不全」には、生活習慣の改善や高度の薬物療法が推奨されてきた。

拡張型心筋症や弁膜症の末期など治療に反応しない重症心不全に対して心臓移植も行われている。バーナード博士による世界初の心臓移植は1967年のことであった。

脳死などの問題を論議されながらも、心臓移植は社会に定着してきた。しかし、心臓の筋肉を再生し心臓の機能を取り戻す医療こそ、倫理的にも医学的にも期待されるのである。

キューブリック監督の映画「2001年宇宙の旅」は史上ベスト10に入る不朽の名作である。人類の再生と輪廻（りんね）を描いたSF映画である。

映画では人類の祖先の猿が猛獣たちに怯（おびえ）え、群れを作って隠れ生きていた時、大きな鈍く光る四角い金属板（〝モノリス〟と呼ばれる）が登場する。

この〝未知の物質〟に勇気をもって指を触れた猿は、知能を獲得し道具を使うことを知る。〝好奇心と探究心〟が猿を人類に変えた。四角い金属板のモノリスは人類の未知の世界に踏み出す好奇心と勇気の象徴なのである。

そして猿が道具の動物の骨を空高く投げた瞬間、画面は宇宙を航行する宇宙船に変わる。人類が石器から宇宙船の操作システムまで創りだすまで進化したのである。

宇宙船は木星に到着し、船長のデイビットはモノリスを発見し、モノリスに向かう。さらに画面は変わり、白い部屋で年老いて死の床にいる皺（しわ）だらけのデイビットが現れ、震える指で彼の前のモノリスを指さす。

デイビットは羊水に包まれた胎児となり、映画は地球に向かう場面で終わる。デイビットの体が胎児に戻りそして再生する場面は、幾世代も重ね未知への探求を失わない人類の宿命的な輪廻を示す。機械文明でも、人間自身の〝再生〟こそ人類の進化のポイントなのである。

今、人類の英知はiPS細胞によって細胞レベルでの再生を実現した。さらにSTAP細胞の発見は、簡単かつ安全に受精卵と同じ万能細胞が作られることを示す。次は臓器の再生、特に生命の源である「心臓」の再生が期待される。

みんなの健康

中2の息子　腹痛は甲状腺に原因？
原因は器質的異常か機能性か

福井県立病院小児科医長　岩井和之医師

Q. 中学2年生の息子は、中学入学後から度々腹痛を訴えるようになりました。いろいろ治療に通いましたが、原因がはっきりしません。最近、甲状腺の病気が腹痛に関係する場合もあると聞きました。どんな病気か、どの診療科を受診すればいいのか、教えてください。

【お答え】腹痛は急性腹痛と慢性反復性腹痛に大きく分けられ、慢性反復性腹痛は、一定の時間を置いて痛んだり治まったりする間欠的な腹痛が3カ月以上続くものとされています。

ご相談のお子さんの腹痛は、中学に進学してから1年以上も繰り返しているようなので、慢性反復性腹痛に当てはまると考えられます。

反復性腹痛の原因は、器官や組織の構造や形の異常（器質的異常）を伴う疾患と、器質的異常が認められない機能性腹痛に大まかに分けられます。

器質的疾患は、消化管疾患（逆流性食道炎、胃・十二指腸潰瘍、クローン病、潰瘍性大腸炎、メッケル憩室炎など）、肝胆道・膵臓（すいぞう）疾患（胆石症、総胆管拡張症、膵胆管合流異常症など）、腎・泌尿器疾患（尿路結石、水腎症など）、婦人科疾患（月経困難症など）、その他の消化管障害（自己炎症性疾患、膠原（こうげん）病、食物アレルギーなど）が考えられます。

機能性腹痛を来す疾患は、過敏性腸症候群、機能性ディスペプシア、腹部片頭痛などが挙げられます。

甲状腺の病気が原因の例は少ない

さて、小児の腹痛の診療では、問診や診察により原因となる疾患をまず見分けます。問診では、睡眠を妨げる腹痛、反復性嘔吐（おうと）、夜間の下痢、成長障害、消化性潰瘍の家族歴、体重減少、原因不明の発熱、消化管出血などの危険な兆候に注意します。これらの兆候を認める場合は器質的疾患をまず疑うようにしています。

ただし、原因と考えられる疾患は多岐にわたるので、腹痛の部位や性状などから、腹部のエコー検査やCT（コンピューター断層撮影）検査、注腸造影検査、便検査、内視鏡検査、血液検査などを必要に応じて行います。

これらの検査で器質的疾患が否定されれば、機能性腹痛を考えます。そして、診断が確定すれば、個々の疾病に対して薬物や手術などの治療を行います。

しかし、慢性腹痛は長期にわたる経過の中で心理的な要素を併せ持つ例が多く、治療と並行して心理的なサポートや介入を必要とする場合も少なくありません。

最後に、ご相談にある甲状腺疾患と腹痛の関連についてお答えします。甲状腺機能低下症による便秘や、甲状腺機能亢進（こうしん）症に伴う下痢や腸の動きが活発になることで腹痛を訴えることはあるようですが、慢性腹痛の原因となることは少ないようです。

小児の慢性腹痛の診療に際しては、多岐にわたる原因疾患の知識と経験、併存する心理的な問題への対応が必要となりますので小児科を受診されることをお勧めします。

顎関節の痛みと開口障害
道具使った訓練や手術も

札幌市北大病院高次口腔医療センター准教授山口泰彦医師

Q. 63歳女性。3年前から顎（がく）関節に痛みがあります。会話をするには問題ないのですが、口を開けると、あごが曲がって痛く、指が3本も入りません。今は歯科で教わったあごのストレッチで対処しています。どんな治療があるのでしょうか、どこにかかればよいのでしょうか。

回答 顎関節に痛みがあり、曲がって開くという状況から一番考えられるのは顎関節症です。おそらく、あごの関節のクッション（関節円板）が前方にずれていて、そこにあごの関節の骨がひっかかり動きが悪くなっていると思われます。

クッションのひっかかりで軽いものは、自然になじんだり消炎鎮痛薬や簡単なあごのストレッチで治ります。しかし、関節の中が癒着している場合など、状況によっては道具を使った本格的な開口訓練や関節鏡手術が必要です。

また、歯ぎしりやくいしばりなどの癖があるときや奥歯のかみ合わせの支えがない時などは関節に負担がかかり、治りが遅くなります。そのような場合には癖を減らし、マウスピースを使って関節の負担を軽くします。

3年前から開きづらい状態があまり変わっていないのでしたら、まずは関節の中の状態をよく調べるといいと思います。関節円板は通常のエックス線検査では映らないので磁気共鳴画像装置（MRI）による検査が用いられます。顎関節症専門の歯科や口腔（こうくう）外科に相談されるといいでしょう。

口が開きづらくなる原因には、顎関節症の他にも親知らず《知歯（ちし）》の炎症、あごの骨の形の異常（筋突起過形成症）、筋肉が腱（けん）のように硬くなり伸びない状態《咀嚼（そしゃく）筋腱・腱膜過形成症》、あごを動かす神経の不調（顎口腔ジストニア）、あごの腫瘍などいろいろなものがあります。

他の原因でないことも、確認してもらうといいでしょう。

がんになるほくろ、検査法は
外来で簡単、短時間で可能

札幌市大通じんぼ皮膚科神保孝一医師

Q. 73歳女性。数年前から背中に約1センチのほくろができ、時々かゆく、触ると赤くなります。「がん」でないかと思うと心配で、皮膚科を受診できません。どんなほくろががんになるのか。どんな検査を受けるのか。それでがんが広がることはありませんか。

回答 数年前から背中に発症したほくろやしみ、しこり（黒色調の腫瘍）は、全ての年齢にみられる色素性母斑や、高齢者に多い老人性しみ（脂漏性角化症、日光角化症）だと考えられます。しかし、皮膚の血管や付属器（汗腺、脂線など）から発症する良性腫瘍など多くの病気もあります。これらは、時々かゆく、触ると赤くなることがあります。

皮膚がんにはいろいろな種類があります。色素性母斑はしばしばほくろのがん（悪性黒色腫＝メラノーマ）になります。日光角化症はまれに、脂漏性角化症は極めてまれに、表皮の有棘（ゆうきょく）層から発生する有棘細胞がんになります。日本人に最も多い、表皮の基底層から発生する基底細胞がんは、小さな点状のしみからがんとなります。

外見上、今まであったほくろが急に大きくなり、周囲がギザギザで左右が非対称で、色がまだらだと、がんが疑われます。ダーモスコープという特殊な拡大鏡で見ると、より明瞭にがんか、がんでないか、見当がつきます。さらに、ほくろの一部を切り取って顕微鏡で見る皮膚生検で、正確にがんの診断を下せます。

ご相談者は、皮膚生検がん細胞をまき散らすと心配していますが、生検で切り取ってから数週間以内に腫瘍を完全に摘出すれば、がん細胞が広がることや、その後の病状への悪い影響はありません。

これらの検査は、体への負担が少なく、外来で簡単に短時間で行うことができます。ですから、できるだけ早く皮膚科専門医の診察を受け、正しい診断と適切な治療を受けることをおすすめします。

竜王戦七番勝負 第15期 第6局

【第2譜】

竜王　羽生　善治（2勝3敗）
（先）七段　阿部　隆（3勝2敗）

（▲6八角までの局面）

△阿部　ナシ

▲羽生　ナシ

指了図（▲2六歩まで）

▲7九玉 △4三金右 85
▲3七桂 △6四角 1
▲3八飛 △3一玉 28
▲8八玉 △2二玉 ⋮
▲2六歩 △8五歩 21
△2・31（2時間31分） ▲2・31（8時間31分） 35手 14 1

◇…森下システム

「理想とするのはバランスのいい将棋。あらゆるパターンに対応できる柔軟性を身につけたい」。そう語る阿部が採用したのは第二、四局に引き続き「森下システム」。▲6八角から素早く玉を入城させ、後手の出方に応じ最良の布陣を選ぼうという手広い指し方だ。

これに対し「負けたら終わりなのでただ真剣にということだけを考えた」という羽生。前2局はスズメ刺しで対抗したが、本局はオーソドックスに△6四角とのぞきじっくりした戦いを目指した。やや消極的な作戦選択にも映ったが、システムの現状について森下八段は次のように説明する。

「天敵だったスズメ刺しに対し有効な対策が見つかった反面、本局のような持久戦タイプでは後手の指し方が格段に進歩している」

今やどの変化も、力将棋の趣になっているという。

△6四角には、▲3七桂がこの戦法の骨子。現在の主流は▲3七銀戦法だが、阿部には「▲3七桂と跳ねられないのでは矢倉の死活問題。先手の選択肢が狭まるのはつらい」という危機感がある。一方で、最強の手段で応じてくる羽生を相手にその是非を問いたいという気持ちも強かった。

△8五歩で△8五桂の含みを残し△9四歩には、▲2六歩△9五歩に▲4六歩から▲4七銀と攻勢の構えをとって先手十分。さらに指了図で△7三銀は、▲5七銀△8四銀▲6五歩△4二角▲6六銀右と組んで手厚くなる。（小暮　克洋）

棋聖決定七番勝負 第二十四期 第6局

【第4譜】
36―39（35を再掲）
持ち時間 各8時間（白1・4000分 黒1・4000分）

白　挑戦者　王　立誠（3勝2敗）
黒　棋聖　趙　治勲（コミ五目半）（2勝3敗）

◇…王の我慢

右上で始まった戦いが、次第に周辺へ広がってきた。黒35の二間開きについて、趙自身は違和感を覚えていたようで、局後に「こう詰める方がよかったか」と、上辺の白に厳しく迫る黒36を示した。これが棋風に合った打ち方だ。

「渋いね」

「でも、つらそうだね」

白36に、控室でこんな声が上がった。王はじっと我慢して、窮屈な一間開きで上辺を安全にしたのだ。すそが甘い黒35を悪手にしようという意図もある。

この辺りでは「趙乗り」の空気に包まれたが、二十四分を投じた黒37の三連星は不評だった。左辺に打ち込まれると、中央の黒が負担になり、戦いきれないという。

黒37で、解説の東野弘昭九段は「私はこの手が第一感」と、参考図の黒1を示した。閉鎖されないようにするには白2が一つの形だが、黒は5で左上が固まり、中央の不安もなくなる。この後、黒Aからの出切りに備えて白Bなどを決めるのでは、黒の外勢を強めるばかりだ。

黒37ではイも有力という。

黒39は、不用意な一着。間もなく昼食休憩に入ったが、王が退席した後、趙は立ち上がって王側から盤面を眺め、「やっぱり悪いよなあ」とぼやいていた。

この手が趙の苦悩の始まりになった。（山田　博之）

限りある命　大切に生きて

娘失い見えたケア

末期がん患者担当の看護師　川野淳子さん

短い手紙だけど伝えたい。あなたの側に寄り添っていると。限りある命。大切に生きてくださいと。大分県佐伯市の病院で末期がん患者の緩和ケア病棟に勤める看護師川野淳子さん（５２）＝同市＝は、亡くなった患者の遺族に必ず手紙を書く。「悲しみは癒えないでしょうが、つらいときは声をお掛けください」。４月末、夫をがんで失った妻にも出した。悲しみ、喪失感、孤独―。遺族を包むやりきれなさに思いをはせ、支え続ける。（西日本新聞）

２０１０年３月１２日の出来事が一つのきっかけとなった。１５歳の次女時江さんを突然死が襲った。

時江さんは中学３年間をテニスに打ち込み、保育士になるのが夢だった。明るくて照れ屋。親子で人の命と死について話すこともあった。

「トキちゃん、世の中には生きたくても生きられん人がおるんよ」

緩和ケア病棟で男性患者の手を取り、声を掛ける川野淳子さん

「おかあ、そうやね。神様は人に命を一つしか与えてないから大事にせんといけんね」

時江さんの高校受験合格発表の日。試験結果が思わしくなかったことを心配して数人の友だちが自宅に訪ねてきた。時江さんは玄関先で友だちと抱き合った瞬間、倒れた。川野さんの必死の人工呼吸にも目を覚ますことはなかった。

検査の結果は心臓性突然死の疑い。「なぜ」。受け入れられない現実。毎晩涙を流した。

「生きた証しを残したい」と娘との思い出を書きたため、１１年２月に出版社に持ち込んだ。単行本として出版されたタイトルは「とっきい　想（おも）い出の扉を開いて」。時江さんの愛称から名付けた。

心に区切りを付けようとしていた一周忌。その前日の３月１１日に東日本大震災が起きた。児童７４人が死亡・行方不明となった宮城県石巻市の大川小学校の映像を見て、心の痛みがよみがえった。「あそこにも、子どもに先立たれた親がいる」

突き動かされるように昨年１１月、被災地を訪ねた。本の収益を贈るだけでなく、自分と同じように子どもを失った親に寄り添いたかった。

想像以上の惨状だった。同校は渡り廊下の屋根が落ち、川の橋は折れたまま。がれきは高さ十数メートルに上る。仮設住宅で１週間のボランティア活動をした。そこで出会った人に心を揺さぶられた。

漁に出た息子が行方不明になった女性（７８）は毎日、１５分かけて港に行く。娘夫婦と孫２人を亡くした男性（８３）は「孫と代わってやれなかった」と悔やんだ。家族も家も失い、遺体にも会えない人たちが懸命に生きる姿に、たくましさと尊さを感じた。「私は時江をきれいにして送り出せた。まだいい方だ」。被災地は自分を奮い立たせてくれた。

「娘さんを亡くしたのに死と向き合う仕事はつらいだろう」と異動を勧められたが断った。限られた命を精いっぱい生きる人と、その家族を支えるため、末期がん患者に寄り添い続ける。

中学校卒業式でカメラを前にポーズをとる川野時江さん。この１週間後に急逝した＝2010年３月

娘を失い、被災地を歩き、突然の別れという現実があることを心に刻んだ。今でも「なぜ」と思うことがある。それでも強く生きると決めた。

「おかあ、命は大事にせんといけんね」。時江さんの言葉が、今でも心に残っている。

少年院のいま　親子の絆　心をとかして再構築

「どれだけ迷惑を掛けたか、分かってるの」

せきを切ったように、母親はカツヤを責め始めた。福岡少年院（福岡市南区）の面会室。入院して１０カ月。初めての親子の対面だった。法務教官の加藤信行（５５）＝仮名＝は母親の言葉を遮り、カツヤに促した。

「聞きたいことを、聞いたら」

カツヤは口を開いた。

「…見捨てられたと思った。何で、面会に来てくれんかった？」

∞

カツヤは父親から、しつけと称する暴力を振るわれて育った。家出を繰り返し、有名なワルになり少年院へ。何度か母に手紙を書いたが、なしのつぶて。他の院生には月１回程度ある保護者の面会も、カツヤには誰も訪ねてこない。

出院の日が近づき、その準備のために加藤が指導する寮に移った。加藤はカツヤと語り合った。

「許せる、許せないはあるかもしれない。だけど、親がいないと自分もいないんだよ」。両親を真っ向から否定するカツヤの心をとかしたいと加藤は思った。

夏の日。院の強い働き掛けもあって、母親は姿を見せた。会いたくないとごねるカツヤを説き伏せて、引き合わせたのだった。

面談の終盤。母親はこう言った。「行きたくても、行けんかった…。会えて、よかった」

カツヤも短く答えた。

「迷惑を掛けたことは、分かってる。ごめん」

∞

「私たちと一人三脚で、お子さんの成長を支えてください」。福岡少年院の院長日下部（くさかべ）隆は９月の保護者会で、入院間もない少年たちの親に呼び掛けた。「二人三脚」を強調して―。

福岡に限らず教官は、保護者と関係を築くのが難しくなったと嘆く。院からの電話に出ない。郵便物を送っても無反応。注意をすると「何の権限があって、そんなこと言うんか。おまえ、何様か」と切れる親もいる。

「最近、親が子どもっぽい」とはベテラン教官の評。面会に来ても「楽しくやってる？」と世間話。「長期のキャンプに預けてるんじゃないんだぞ」。叱り飛ばしたくなることもあるという。

成長の過程にある少年の立ち直りに、親の力は欠かせない。少年院法は５年前の改正で「院長は保護者への指導や助言ができる」との文言が付け加えられた。

福岡では親への連絡帳「Ｃｏｍ（コム）」で、院での日々が分かるよう教育や生活を伝え、成長ぶりも記録する。遠方の子も多くいる中津少年学院（大分県中津市）は今月、沖縄で初めての出張保護者会を開く。それぞれの少年院は折に触れ、子どもとの絆を再構築するよう親を諭している。

養育してくれる親がいない子もいる。ある少年院は、虐待や貧困、離婚などにより、児童養護施設などで育てられた少年が半数を占める。

∞

カツヤはこの秋、院を巣立った。面談のあと母に２度便りをしたが、やはり返信はなかった。いまは施設で暮らす。

「もっと、いろんな働き掛けができれば…」。加藤は悔やみつつ、カツヤを案じる。

家族のかたち、親子の関係はさまざまだ。福岡少年院の平均在院期間は１０・５カ月。少年の矯正と、併せて親への教育。限界はあるが「できるだけのことをしたい」と加藤は言う。（敬称略、少年は仮名）

×　×

▼少年たちの家庭環境

少年院に入った少年の家庭環境をみると、実父母がそろっている子の割合は２０００年は５０・８％（男子５１・７％、女子４３・０％）だったのに対し、１０年は３４・５％（男子３５・２％、女子２７・５％）と年々下がっている。初めて少年院に入った子で実父母がいるのは３５・６％、２回以上の入院者は２９・５％（１０年）。父がおらず実母のみの割合は増え続けており、１０年は男子が３８・２％、女子は４１・６％＝いずれも犯罪白書から。福岡少年院で実父母がいる子の割合は２８％、実母のみは４６％。

米司法の現場から【揺らぐ裁き】

究極の刑、透明性の確保を

スティーブン・スミス元死刑囚＝執行当時（４６）＝が生前犯した罪は「嫌悪や非難を超えた理解し難い、最悪中の最悪」（米オハイオ州仮釈放委員会）の内容だ。

１９９８年９月２９日未明。缶ビール１２本を飲み泥酔した彼は当時同居していたケシャ・フライさんの幼児をレイプし、殺害した。「殺意はなかった」と主張したが、９９年３月、州地裁の判決は死刑。２００２年１２月、州最高裁で判決が確定した。

◇

記者は死刑執行当日の５月１日午前７時４０分、南オハイオ刑務所に入った。同州では事前申請すれば外国メディアも刑務所内に設置される「メディアセンター」に入り、刑務所側や立会人となった記者から説明を受けることができる。

身分証を示し、金属探知機をくぐると係官が鉄格子を開けセンターへと案内する。パソコンの使用も自由で、米国人記者数人がすでに原稿を書いていた。やがて女性の報道官が入り、昨日から今朝、現在の死刑囚の様子を詳細に説明する。

「昨日は午後４時２９分から６時４８分まで娘とめいが面会」「友達数人とも電話で話した」「寝る前にはラジオで音楽を聴いた」。最後の夕食のメニューはピザ４枚、魚の揚げ物、ジュース…。

記者の一人が「どんな音楽か」と聞くと、報道官は「クラシック・ロックだ」。面会の様子の詳細を求められると「娘とめいは泣き続けた。最後に『さよなら』と言うと感情が一気に高まり、面会が終わっても泣き続けていた」と説明した。

◇

９時５０分、立会人となる記者３人が刑務官に案内されセンターを出て刑場に向かった。死刑執行の予定時刻は１０時。―しばらくセンター内は沈黙に包まれた。

死刑執行後、刑務所内で記者会見する被害者遺族

約４０分後、立会人の記者たちがセンターに戻り、説明役である地元紙のマーク・コバック記者が執行時の詳細を分単位で説明した。この記事の多くは、コバック記者の説明に基づく。

次に被害者遺族がセンターで記者会見した。被害者の実母であり、スミス元死刑囚のガールフレンドでもあったフライさんは「彼が死んでうれしい。地獄で焼かれることを望む」と言い切った。

フライさんの父は語気をさらに強めた。「孫は最初の一歩を歩くことも、誕生日を祝うことも、学校に通うこともできなかった。ただただ残念なのは、あの男が平和的に死んだことだ」

◇

死刑執行に関する米国の徹底した情報公開。死刑囚は最後の最後まで親族と会い、友人と電話で話し、メディアのインタビューにも応じる。執行日は裁判所が決め、事前に公表され、本人にも告知される。現段階で１５年９月まで約２０人の執行日が決まっている。

日本では死刑判決が確定すると、「死刑囚の心情の安定」を理由に外部との接触はほぼ断たれ、執行は当日朝、本人に知らされる。生身の人間が処刑される現実はわれわれの社会から見えない。

米国は「家族や友人、社会と接触を続けてこそ心情の安定が得られる」（テリー・コリンズ元オハイオ州矯正局長）と考える。両国の死生観や社会の成り立ちは違うが、死刑制度の運用はあまりに異なる。

立ち会いが１１回目だったＡＰ通信のアマンダ・マイヤーズ記者は言う。「究極の刑である死刑が人道的に行われたかを監視するのは記者の義務だ。究極の刑であるからこそ、死刑は可能な限り透明でなければならない」

◆米国の死刑制度と誤判

死刑囚は現在、約３１００人。執行は１９９９年の９８人をピークに減少傾向にあり、昨年は４３人。死刑制度を廃止したのは首都ワシントンと１８州で、２００７年以降に６州が相次ぎ廃止した。制度を存置するが執行が７６年以降で０～１件の州も６州。６～７州で廃止が検討されているという。一方、テキサス、バージニア、オクラホマの３州で執行の半数を超える。

米民間団体「死刑情報センター」によると、７３年以降、１４２人の死刑囚が無実と証明され、釈放された。とくに、９０年以降が１０３人を占め、０３年は１２人、０９年も９人に上った。このうちＤＮＡ鑑定で無実が証明された元死刑囚は１８人。

（西日本新聞）

スーパー牧草、温暖化防ぐ　根からガス抑制物質

【共同】化学肥料から放出される温室効果ガスを大幅に抑えるのに加え、牛の育ちもよくなる「スーパー牧草」を、国際農林水産業研究センター（ＪＩＲＣＡＳ、茨城県つくば市）と国際熱帯農業研究センター（本部・コロンビア）のグループがこのほど共同開発した。

肥料の成分が温室効果ガスに変わるのを、根から出る特殊な物質が防ぐ仕組み。水質汚染の原因となる物質が肥料から流出するのを減らせる利点もあり、南米で実際の栽培も始まった。近年増加している農業分野での温室効果ガスの排出抑制に貢献しそうだ。

化学肥料の一種で、農作物の栽培に広く使われている窒素肥料は、土の中で多くが微生物の働きで硝酸に変わり、一部は二酸化炭素（ＣＯ２）の約３００倍の温室効果がある一酸化二窒素になって大気中に放出される問題がある。また硝酸は農地から流出しやすく、地下水汚染の原因になったり、河川や海の富栄養化を招いたりもする。

スーパー牧草の栽培実験

グループはアフリカ原産で南米にも多い「ブラキアリア」という牧草が根から出す物質に、微生物の働きを抑え、一酸化二窒素の放出量を１０分の１程度に減らす作用があることを発見。近縁種と交配して、放出削減効果を保ったまま栄養価も高くしたスーパー牧草を開発した。

栽培実験でこの牧草は、一酸化二窒素の放出量を抑えつつ、肉や牛乳の生産量を既存の牧草より３０％高められることを確認。牧草を数年間植えた土地では土壌中の窒素量が増え、その後にトウモロコシを栽培すると、窒素肥料の使用量を半分にできることも分かった。

ＪＩＲＣＡＳのグントゥール・スバラオ主任研究員は「今後の人口増加に対応するためには窒素肥料の使用を減らしつつ、農業生産を拡大することが大事で、新種の牧草開発はそのための重要な技術だ」と話している。

13日(木)のNHK

00:00 ニュース
00:20 サラメシ「第3シリーズ 第30回」
00:45 連続テレビ小説「ごちそうさん」(136)
01:00 しごとの基礎英語
01:10 ニュースで英会話（アンコール）
01:30 名曲アルバム
01:35 趣味Do楽「スマホ&タブレット 使いこなそう!便利なアプリ」第6回
02:00 ニュース・気象情報
02:05 5分で「花咲くあした」
02:10 きょうの料理「春色シンプルおかず」菜の花の肉巻き焼き
02:35 きょうの料理「春色シンプルおかず」たらの芽とえびのチヂミ
03:00 ニュース・気象情報
03:10 きょうの健康「意外な癖も原因!？顎関節症」
03:25 桃源紀行 7つのしあわせ 第8シリーズ「中国・武陵」
03:52 NHKプレマップ
03:54 ワールドウェザー
03:55 大相撲春場所「五日目～大阪府立体育会館」
06:00 ニュース
06:10 にほんごであそぼ
06:20 いないいないばあっ!
06:35 おかあさんといっしょ
07:00 NHKニュース 7
07:30 クローズアップ現代
07:58 NHKプレマップ
08:00 ためしてガッテン「スカッ!胃の慢性不調 ぷるん!鶏手羽グルメ」
08:44 ワールドウェザー
08:45 5分で「花咲くあした」
08:50 まる得マガジン
08:55 あの日 わたしは
09:00 ニュースウオッチ 9
10:00 地球イチバン「世界一の美食の街～スペイン・サンセバスチャン」
10:50 ニュース・気象情報
10:55 ドキュメント72時間「沖縄 眠らない床屋」
11:20 ワールドWave トゥナイト
12:10 Sportsプラス
12:20 時論公論
12:30 七人のコント侍
13:30 もういちど、日本
13:35 BSニュース
13:45 連続テレビ小説「ごちそうさん」(136)
14:00 大相撲 幕内の全取組 春場所
14:25 名曲アルバム
14:30 趣味の園芸「育てる!スイートかんきつ～ミカン、ポンカン」
14:55 きょうの料理ビギナーズ
15:00 新日本風土記「北海道 野付半島」
15:59 ワールドウェザー
16:01 いないいないばあっ!
16:16 おかあさんといっしょ
16:39 フック ブック ロー
16:50 BSニュース
17:00 えいごであそぼ
17:10 ピタゴラスイッチミニ
17:15 大相撲春場所「五日目～大阪府立体育会館」
18:00 NHKニュース おはよう日本
20:00 連続テレビ小説「ごちそうさん」(137)
20:15 あさイチ
21:55 みんなの体操
22:00 ニュース・気象情報
22:05 地球イチバン「世界一の美食の街～スペイン・サンセバスチャン」
22:53 NHKプレマップ
22:55 シリーズ世界遺産100
23:00 ニュース・気象情報
23:05 第37回 創作テレビドラマ大賞「希望の花」
23:48 ワールドウェザー
23:50 視点・論点

※本紙配達の都合で、当番組表をご利用できない地域もあると思います。あらかじめご了承ください。

12日(水)のNHK

00:00 ニュース
00:20 ひるブラ
00:45 連続テレビ小説「ごちそうさん」(135)
01:00 しごとの基礎英語
01:10 テレビでスペイン語「第21課 相手の意見を聞こう」
01:35 趣味Do楽「KOBEで極める!世界のパン」第6回
02:00 ニュース・気象情報
02:05 イッピン「つよくしなやか 輝く帯～福岡博多織」
02:35 きょうの料理「春色シンプルおかず」あさりと春野菜のサッと蒸し
03:00 ニュース・気象情報
03:10 きょうの健康「大災害 命と健康を守る」心を支える
03:25 ドキュメント72時間「沖縄 眠らない床屋」
03:50 NHKプレマップ
03:54 ワールドウェザー
03:55 大相撲春場所「四日目～大阪府立体育会館」
06:00 ニュース
06:10 えいごであそぼ
06:20 いないいないばあっ!
06:35 おかあさんといっしょ
07:00 NHKニュース 7
07:30 クローズアップ現代
07:58 NHKプレマップ
08:00 NHKスペシャル「被災者 こころの軌跡～遺族たちの歳月」
08:50 まる得マガジン
08:55 あの日 わたしは
09:00 ニュースウオッチ 9
10:00 歴史秘話ヒストリア「春はすぐそこ!世界遺産スペシャル～秘められた日本人のドラマ」
10:43 シリーズ世界遺産100
10:50 ニュース・気象情報
10:55 サラメシ「第3シリーズ 第30回」
11:20 ワールドWave トゥナイト
12:10 Sportsプラス
12:20 時論公論
12:30 NHKのど自慢「青森県 八戸市」
13:15 東北発☆未来塾「若者800人のホンネ 震災から3年 緊急アンケート」
13:35 BSニュース
13:45 連続テレビ小説「ごちそうさん」(135)
14:00 大相撲 幕内の全取組 春場所
14:25 名曲アルバム
14:30 趣味の園芸 やさいの時間「春から育てる!人気野菜キャベツ」
14:55 きょうの料理ビギナーズ
15:00 めざせ!グルメスター「"ジビエ"をご当地グルメに(兵庫・佐用町)」
15:59 ワールドウェザー
16:01 みつけた!
16:16 おかあさんといっしょ
16:39 フック ブック ロー
16:50 BSニュース
17:00 にほんごであそぼ
17:10 ピタゴラスイッチミニ
17:15 大相撲春場所「四日目～大阪府立体育会館」
18:00 NHKニュース おはよう日本
20:00 連続テレビ小説「ごちそうさん」(136)
20:15 あさイチ
21:55 みんなの体操
22:00 ニュース・気象情報
22:05 NHKスペシャル「被災者 こころの軌跡～遺族たちの歳月」
22:55 シリーズ世界遺産100
23:00 ニュース・気象情報
23:05 歴史秘話ヒストリア「春はすぐそこ!世界遺産スペシャル～秘められた日本人のドラマ」
23:48 ワールドウェザー
23:50 視点・論点

※本紙配達の都合で、当番組表をご利用できない地域もあると思います。あらかじめご了承ください。

31都県で保険料アップ

後期高齢者医療、４月から負担軽減策で伸び小幅

【共同】７５歳以上が加入する後期高齢者医療制度で、４月から２年間の１人当たり平均保険料が、３１都県で現在より上昇する見込みであることが５日、共同通信の集計で分かった。一方、１６道府県では低下する。

前回の保険料改定（２０１２～１３年度分）では岩手県を除いて平均額がアップした。しかし、１４～１５年度分の今回改定では、政府が低所得者向け負担軽減策を４月から拡充するため、平均額の低下が１６道府県に広がった。上昇となる３１都県でも大半で小幅な伸びにとどまる。

ただ消費税増税や年金減額などが重なり、高齢者世帯の家計は圧迫されることになりそうだ。

保険料が上がるのは、高齢化の進行や医療技術の高度化で７５歳以上の医療費が膨らんでいることが主な要因だ。財政安定化のための基金の活用などで保険料上昇を抑え込んでいるが、それも限界に近づきつつある。

集計では、平均の年間保険料が最も高いのは東京都の９万７０８７円で４１０７円増。所得水準が高く、平均額を押し上げた。最低は秋田県の３万８４５７円で１３７１円減。１人当たり医療費と所得水準がいずれも低いことが反映された。両都県の格差は２・５倍。

増加率は宮城県が７・４％と最も大きく、年４０３３円の引き上げ。東日本大震災の影響で低下した所得水準の回復が一因とみられる。減少率は石川県の４％が最大で、年２５６０円安くなる。

後期医療制度は都道府県単位の広域連合が運営し、２年おきに保険料を改定。都道府県間の医療費の違いが保険料の差に反映される。加入者ごとの実際の保険料額は所得などにより異なる。低所得者には負担軽減があり、収入が基礎年金のみの単身世帯では年３５０万円（新潟県）～５６５万０円（福岡県）となる。

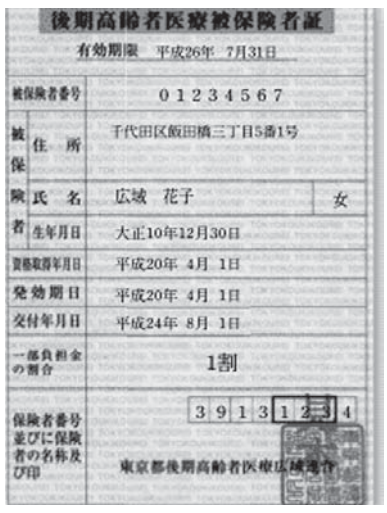

後期高齢者の医療被保険者証

「春の小川」清流復活へ

渋谷川のふた除去工事

【共同】文部省唱歌「春の小川」に歌われ、現在は地下排水溝になっている渋谷川の清流を取り戻そうと活動するＮＰＯ法人「渋谷川ルネッサンス」は九日、東京都渋谷区内で「春の小川会議」を開いた。七月に始まる国立競技場の解体工事を機に、敷地内を流れる渋谷川の支流穏田（おんでん）川を覆うふたを取るよう都に要望することを決めた。工事費をまかなうための募金を始める。

穏田川は、新宿御苑にある池を起点に、競技場の正面玄関下を通り、渋谷駅の手前で宇田川と合流して渋谷川となる。

宇田川の上流には、春の小川の舞台・河骨（こうほね）川があり、いずれの川も高度成長期にふたをされて下水道になった。

会議では事務局が川の歴史を説明。日本建築家協会の芦原太郎会長が「一九六四年のオリンピックで『臭いものにふた』をされた川のふたを開けるのはいいアイデア」と賛意を示した。

リュウグウノツカイを捕獲

大人の男性よりも大きなリュウグウノツカイ

【共同】深海に生息し〝幻の巨大魚〟ともいわれるリュウグウノツカイが８日、平戸市生月町沿岸で捕獲された。佐世保市鹿子前町の九十九島水族館（海きらら）によると、体長約５・２メートル、体重約８３キロで、これまでに同館が確認した中では最大の個体だった。

リュウグウノツカイは日本海や太平洋などの深海（水深２００～千メートル）に分布し、銀白色の体と、赤紫色を帯びた背びれが特徴。陸地から遠く離れた沖合に生息しているとみられることから、生態はほとんど解明されていない。

捕獲した個体は、館浦漁協が生月島東南部の沿岸に設置している定置網（水深約４０メートル）の中に入って泳いでいるのを漁協職員が発見。水揚げ後に死んだことから、海きららが譲り受け持ち帰って解剖した。

「通貨に該当しない」

ビットコイン、課税方針

【共同】政府は７日、インターネット上の仮想通貨ビットコインが「通貨に該当しない」とする公式見解を閣議決定した。相場で価格が変動する金などの貴金属と同様に「モノ」として扱う。課税条件を満たせば所得税や消費税の対象にすると表明。銀行は取引の仲介や通貨との交換、口座の開設はできないとした。

政府見解を閣議決定

政府の見解は、民主党の大久保勉参院議員による質問主意書への回答。ビットコインの世界最大級の取引所マウントゴックス（東京）の経営破綻で混乱が続いていることから、現行法の枠内でのルールを明確化した。

ビットコインに何らかの規制を導入するべきだとの声は与野党で強まっている。菅義偉官房長官は７日の記者会見で「現在の法律で整理して何ができるか取り組んでいるところだ。必要であれば対応を検討する」と述べた一方、マウントゴックスの民事再生手続きを見守る姿勢も示した。麻生太郎財務相は閣議後の記者会見で「通貨でないことははっきりしているが、関係省庁が実態把握に努めている段階だ」と話した。

必要であれば対応を検討すると記者会見で述べた菅官房長官

政府見解では、ビットコインは「各国政府や中央銀行による信用の裏付けもない」と指摘。銀行法や金融商品取引法上の取引には当たらないため「銀行が営むことができる業務に該当しない」と明記した。証券会社も同様に扱えないとする方向だ。

ビットコインを購入する際には消費税を、売却益が出れば所得税を課す方針。マネーロンダリング（資金洗浄）に悪用される懸念もあるため、犯罪の収益を隠した場合には「（犯罪収益移転防止法違反の）罪が成立することがある」として、取り締まりの対象となる可能性を示した。

トヨタ、ベア３千円台検討

日産は満額回答の方針

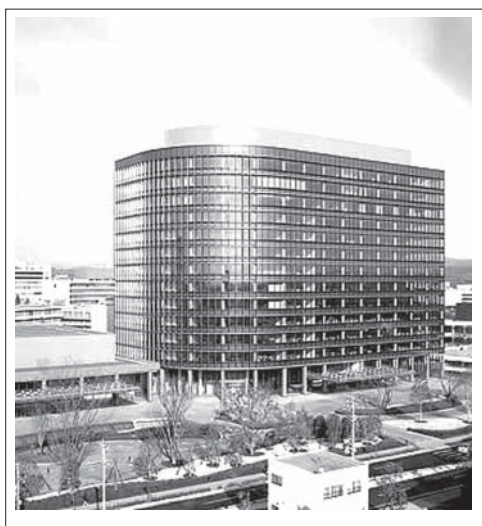
トヨタ自動車本館

【共同】トヨタ自動車が２０１４年春闘で、ベースアップ（ベア）に相当する賃金改善分を、労働組合員平均で月額３千円台とする方向で検討していることが５日、分かった。労組は要求通り４千円の獲得を目指しており、１２日の集中回答日に向けて経営側は満額回答が可能かどうか協議を進める。

日産自動車は、ベアに当たる賃金改善分３５００円の要求に満額で回答する方針だ。日立製作所やパナソニックなど電機大手６社もベア相当分として月額千～２千円の賃金改善を実施する方向。春闘相場をリードする自動車、電機メーカーの賃上げ動向は他の業界にも影響を与えそうだ。

トヨタの賃金体系全体を底上げするベアの実施は６年ぶりとなる。労組側が月給の６・８カ月分を求めている年間一時金（ボーナス）に対し、経営側は満額回答する方針。

トヨタが妥結したベアは、労組側が定期昇給と分けて要求を始めた０２年以降、０６～０８年の各千円で今回は大幅に高い。業績の回復に加え政府が掲げる日本経済の好循環に一定の協力が必要と判断した。

日産のベア実施は現在の賃金制度を導入した０４年以降初めて。年間一時金５・６カ月分の要求にも満額を回答する。日産は成果主義に基づく独自の賃金体系を採用しており、全員の給料が一律に増えるわけではない。労組は従業員１人平均の賃金改定原資３５００円を含め、９５００円を要求していた。

一方、電機連合傘下の６社の労組はベア４千円を統一して要求した。ただ業績回復の度合いにはばらつきがあり、満額回答は難しい情勢となった。

６社は日立、パナソニックのほか東芝、三菱電機、富士通、ＮＥＣ。一時金では日立、パナソニック、三菱電機が１３年実績を上回る額を要求した。好業績を反映して満額回答となる可能性がある。

東芝、富士通、ＮＥＣは業績に連動する制度を採用しており交渉対象に含まれていない。

電機６社は千～２千円

小説

「（私、名前、黒澤、ある。よろ～しく、ある）」
黒澤和尚はなんとかカタ～コトのポルトガル語で答えた。
「よし、これで三人、いや、三組出来た。じゃー、出よう」
「（どこへ行けばいいのだ？）」
一番セクシーで大きなマルレニが少し怒った顔で、
「（なによ、この日本人達、なんにも分かっちゃいないわ・・・）」
「そんな費用まで考えていませんでしたし、困ったなー」
中嶋和尚はしがみついて離れないバネッサを振りほどきながら、
「だから、断りましょう！」
「（モーテルでもホテルでもどこでもいいのよ。早く出ましょう！）」
古川記者は指を折り、酔った頭で計算しながら、
「三組で三百ドル、うぁ～、あぶなーい。それに『シロゴハン』に払う分もあるしー。畜生～！」
悔しがる古川記者を見て、中嶋和尚は胸を撫で下ろした。
「（『シロゴハン』に払う分も考えると、資金不足で君達と出られなーい）」
バネッサが髪を乱して、
「（そんなこと言われても困るわ。どうにかしましょうよ）」
バネッサは少し考えてから、
「（じゃー、『シロゴハン』は私がどうにかするわ。ねー、早く出ましょうよ）」
「（ダメだ、モーテル代も無い）。　そうだ！　黒澤さん、本堂は！？」
それを聞いた黒澤和尚は髪を逆立て、
「なんて事言うんですか！　古川さん！」
「そうですよね、すみませんでした」
「（モーテル代も無いの？）」
「（サンパウロまで戻らないといけないし、その分を考えると・・・）」
黙っていたマルレニが半泣きになったバネッサに代わって、
「（クレジットカードでいいのよ）」
「（そんなプラスチック製の金なんか持っているはずないだろう）」
「（じゃー、私達を放棄するなら、ここまで来たタクシー代払って、一人往復百ドルでいいわ。全部で三百ドルよ）」
「（なに～！　お前とシベリアは姉妹で同じタクシーだろう？　三百ドルなんてデタラメだ！）」
「（諸経費と罰金よ。交渉後のキャンセルだから）」
「（そんなバカな、お尻にも触れずに三百ドルとは酷いじゃないか）」古川記者は酔いがさめてしまった。
「古川さん、今夜はあきらめましょう」
「お尻にも触らないで罰金三百ドルですよ。なんとかしましょうよ」
「もう、これ以上無理です！」黒澤和尚と中嶋和尚が同時に言った。
少し落着きを取戻した『吉祥天』の様なバネッサが、顎に当てた人差し指を外して、両手を拝むように合わせ、
「（・・・。こうしましょう。モーテルがダメなら、私の家に行きましょう）」
交渉疲れで、泣き面だった古川記者が目を大きく開いて、
「（君の家？）」
「（私、一人暮らしだから、でも、絶対に近所に見られないようにしてね）」。
「（で、君はいいが、彼女等はどうする？）」
「（任せて、私が説得するから）」
バネッサはマルレニとシベリアを片隅に呼び寄せ、ヒソヒソ話を始めた。時々、「（今回だけ、お願い。一度くらいこんな事あっていいじゃない・・・、だから）」「（そうね。・・・）」真剣な会議が終わって、三人が横に整列した。
「（東洋のヤボ男！　今夜は私達が心行くまで楽しむの、覚悟してちょうだい！）」
「（えっ！　なんだって？）」

（１１４）

Shiatsu 指圧・整体・針灸で
腰痛ヒザの痛み、首の痛み、
坐骨神経の痛み、エスポロン
Prof. Minoru Kohakura
日本製靴の中敷
大津スポーツのインソールの代理販売しています。
Tel: 3251-2210 / 3262-0835
Av. Paulista, 509 - Sala 7（メトロ・ブリガデイロ近く）

ALUGA-SE 貸します
SOBRADO(COML. OU RESID.)
Rua Pitangueiras n°90 - 1 vaga
90m do Metrô PRAÇA DA ÀRVORE
R$ 3000,00 tel:(11) 99944-2185

BANCO SUMITOMO MITSUI BRASILEIRO S.A.
SMBC
みんなで止めよう温暖化
チーム・マイナス６％ www.team-6.jp

SERRA NEGRA SP Chalés Hotel Fazenda SERRA NEGRA SP
VALE DO SOL
50人から5000人収容できる各種コンベンションセンター www.valedosol.com.br
Reserve Já ! SEMANA SANTA / 1º de MAIO
10 PISCINAS, 4 AQUECIDAS e COBERTAS, 1 HIDROMASSAGEM
VISTA PANORÂMICA
4 Saunas, quadras de: Tênis, Tamboréu, Vólei, Basquete, Futebol Salão, Campo de Futebol Oficial, 2 Campos de Futebol Infantil, Brinquedoteca, Quadras de Basquete e Vólei Infantil, Lagos para Pesca, Cavalos, Cinema, Cidade das Crianças, Castelo Infantil, Salões de Estar, Carteado, Leitura, TV e Jogos, Arvorismo, Tirolesa, Paredão de Escalada e Cancha de Bocha.
ÁREA DE LAZER
Reservas: (11) 4063-1080 - (13) 4062-9400 - (19) 4062-9050 - (21) 4063-9500 - (31) 4063-9500

KAMP
(11) 3106-8759
(11) 985-419-502
日本の年金の調査と受給
遺産相続・恩給・公証翻訳
Av. Liberdade 21,
10º andar, Sala 1012
（地下鉄リベルダーデ駅より徒歩すぐ）
Próximo ao metrô LIBERDADE
営業時間：1：30pm ～ 6：00pm

ASSEMBLEIA GERAL ORDINÁRIA
OSAKA NANIWA KAI
Rua Domingos de Morais, 1581 - São Paulo
Data: 16/03/2014 - 1ºchamada 13h30 / 2ºchamada 14h00
Relatório da Diretoria, da Tesouraria,Contas do ano 2013, Proposta de Atividades para 2014, Eleição de Presidente, vice-Presidentes, Tesoureiro e Outros Assuntos.

大阪なにわ会 定期総会のお知らせ
【日時】３月16日　午後１時半（第１招集）
午後２時　（第２招集）
【議題】2013年度事業報告、会計報告及び承認
2014年度事業計画
新会長、副会長、会計理事の選挙
その他

Convocação para a ASSEMBLEIA GERAL ORDINÁRIA 2014
Sociedade Amigos de Tokyo – Tokyo Toyukai
Ficam os Senhores associados desta entidade, nos termos estatutários, convocados para a Assembleia Geral Ordinária a realizar-se no dia, hora e lugar abaixo discriminados:
Data: 21 de Março (sexta-feira)
Hora: 1ª convocação: 18h00 / 2ª convocação: 18h30
Local: Sede Social
Av. Paulista, 807 - 19º andar - conj. 1922 - Cerqueira César - SP
Ordem do dia:
1) Aprovação do Relatório de Atividades e do Balanço do Exercício de 2013
2) Aprovação do Orçamento para o Exercício de 2014
3) Eleição da Diretoria para o período de 2014 – 2016
4) Outros Assuntos de Interesse Geral
São Paulo, 11 de Março de 2014
Presidente SABURO SAKAWA

ジスキ・サウージ

スポンサー見つからず終了か

在日伯人向け電話健康相談

精神疾患発症が多発する中

長年の日本生活がストレス？

１９９６年から１７年間、在日ブラジル人のための健康相談を無料電話で受ける活動を行い、これまでに延べ６万人の対応してきた「ジスキ・サウージ」が今年で活動を終了してしまう可能性があることが分かった。代表理事の宮田ネウザ恵美子さん（４７、二世）は本紙の電話取材に対し、「これまで活動を支えてきた多くのスポンサーが今年度いっぱいで降りるため、このままでは活動を終了せざるを得ない状態」と語った。

宮田ネウザ恵美子さん

１９９５年の阪神淡路大震災時に在日伯人も被災して、コミュニティ全体にもストレスの問題が出始めたのを受け、在日伯人医療従事者たちが中心となって、健康相談や講演活動をはじめたのが「ジスキ・サウージ」のきっかけ。後に在名古屋ブラジル総領事館でのコミュニティ審議会での発案で事業化され、言葉の問題を抱え、病院で医師との意思疎通ができない伯人のために、無料の電話相談窓口が開設された。

電話で寄せられる相談には、医師や臨床心理士が対応し、ポ語での健康相談はもちろん、患者と病院の仲介者として役割を果たしてきた。

代表理事を務める宮田さんは臨床心理の研究のために日本政府の招聘で９２年に訪日した。当時は関西で警察通訳として働き、窃盗や薬物等の罪で処罰されたブラジル人の対応を行った。その後在名古屋ブラジル総領事館で事務局の仕事を行い、コミュニティに寄り添った仕事を行ってきた。同サービスは１７年間に７人の専門家が、約６万件もの電話相談に対応してきた。宮田さんによれば、０８年の金融危機に在日伯人が急減した後も相談件数にはさほど変化はなかった。「出産時に相談をした人が子育てに直面して再び電話するなど、人生の節目を迎えるたびに利用する人が多いためか」としつつも、「支援を必要とする人たちが日本に残ったとも捉えられる」と分析する。

相談内容の変化としては、当初は単身で訪日する人のものが多かったが、徐々に家族連れでの移動が増え、配偶者や家族にかかわる内容が増えてきた。近年、目立って増えているのは、精神疾患と思われる相談で、「慣れない異国での生活、子どもの教育の心配などに加え、仕事上のストレスがうつ病やパニック障害などの精神疾患発症を多発させている」と言う。長年にわたる日本生活で、子どもたちが教育を受け成長していき、移民化した今でも「いずれ帰りたい」と定住者としての現実を受け入れられず、将来に対する漠然とした不安がストレス蓄積の背後にあるようだ。

同サービスは０８年に在日ブラジル人への有効な支援プログラムとして日本国外務省から、１０年には伯国政府からも感謝状を授与された。しかし公的援助はなく、運営を支える人や企業がいなくなれば継続は難しい。宮田さんは「任務を果たしたという気持ち」と語りながらも、必要の声が強ければ、新たな運営方法を模索する考えだ。

大耳小耳

ジスキ・サウージはこれまでさまざまな相談対応を行ってきたが、病院の誤診に対して訴訟を起こしたケースに立ち会ったこともある。日本にはない「シャーガス病」と疑われる相談があったときに、担当の病院に情報提供し、迅速に治療が行われた事例など、両国の言語と事情を知る専門家であることですばやく解決できたことも数多い。同サービスが終了しないですむ方法は無いものか。

◎

高知県地産外商公社が３月２日、特設サイトにて「カツオ人間・ザ・ムービー『はりまや橋であいましょう』」の第１話を公開した（全５話）。２話以降も毎週日曜に公開される。１人の女性とカツオ人間の恋を通じ高知の名所名産をＰＲする。尾崎正直知事は経済状況を「全国の中でも群を抜いた厳しさ。地産地消を徹底し、外に打って出る必要がある」としている。片山会長の目指す新しい交流が母県を救う！？（www.marugotokochi.com/katsuoningen）

◎

弁護士の渡部和夫さんによれば、ブラジルは弁護士過多の国。聖州の人口が日本全体の３分の１程度なのに対し、弁護士の数は１０倍の３０万人もいるとか。「弁護士試験もだんだん難しくはなってきているが、大学の数もブラジル全体で１２００と多すぎる」と呆れ顔。過去２０年で法学部６倍という乱立ぶり等を受け、教育省は昨年ようやく新設を停止したが…何だか時遅しの感？

◎

シャーガス病は、南米特有の感染症として知られているが、昨年８月、日本で中南米出身の４０代男性が献血した血液の検査で抗体陽性が確認され、日本のテレビ番組などでも取り上げられ、注意喚起を促していた。しがめ虫が病気の原因となる寄生虫を媒介するのだが、過去に、サトウキビジュースやアサイなどの食べ物が媒介となった例も確認されている。旅行等で当地へ訪れる際には、食べ物（特に生もの）に注意が必要だ。

高知県人会

片山会長が３期目続投

若手起用で世代交代目指す

ブラジル高知県人会（片山アルナルド会長）が２日、聖市内の同会館で『第６０回定期総会』を開いた。この日の参加者は３０人ほどで先没者に対する１分間の黙祷が捧げられた後、総会が開始された。

今年は役員改選の年で片山会長が３期目続投となった。片山会長は、「長い気もするが、選ばれたからには頑張る。土佐祭りの他にも新しい交流の形を作りたい」と抱負を述べた。

また「高知県は地産外商によって県を盛り上げようと頑張っている。ブラジルでも高知産の柚子は人気があり、物産イベントではすぐに売り切れる。輸入や販売の手助けを通じて高知県の振興に一役買いたい。高知県とも連携が取れており実現は近い」と新しい交流の形を示した。

新役員として注目されているのが第四副会長の武田アウグスト氏。武田副会長は今年で４０歳。土佐祭り運営の中心人物だ。本業は弁護士だが２００３年の県費研修では、広告会社でイベントマーケティングを学んだ。武田副会長は「土佐祭りの規模をもっと大きくしたい。その為に実行委員を設置してしっかりとした基盤を作りたい。６１周年を記念して第３回土佐祭りを行いたい」と県人会活動への積極的な姿勢を見せた。

１３年度決算報告では、収入が１８万２１９４レアルだったのに対し、支出が２０万３８９４レと、単年度で見ると約２万レの赤字だったが繰越金があったために１４年に２万４７８６レが残された。

大崎康夫第一会計は「６０年祭と土佐祭りで収入もあったが、会館の修繕費で支出もかさんだ」と説明。１４年度予算は１７万９２８６レを見込む。こちらも単年度では約１千レの赤字が出る模様。

今年の研修生に宇都宮あゆみ・ミレイネさん（２３）が決定したことも発表され、同時に来年度の研修生募集が開始された。

１６日には焼きそば祭りが同会館で開催される。片山会長は「メインの焼きそばの他にも陶器や野菜の販売、ビンゴ大会、カラオケなどもあるのでぜひ来て欲しい」とアピールした。

同会館はＷ杯期間中の旅行者受け入れにも対応し、２０人の受け入れ態勢があることを示した。過去にも高知県の農業高校生を受け入れた事があり、６０周年を機に修繕されインターネットも整備されている。

副会長に就任した武田アウグスト氏

ＵＳＰ、慶応がシンポ開催

両国の法システム学び合う

慶応義塾大学とサンパウロ大学（ＵＳＰ）の両法学部が学術交流協定に基づく国際シンポジウム『２１世紀における法学の発展』を、１３、１４の両日、ＵＳＰ１階の講堂（Largo Sao Francisco, 95, Centro）で開催する。開会式は初日午前９時１５分から。入場無料、通訳あり。

両大は１９８１年に同協定を締結。人的交流のほか、約２年ごとに東京・聖市で交互にシンポジウムを開催している。今回は、度々来伯し交流に力を入れてきた、慶応大の池田真朗教授退官記念も兼ねて開かれる。池田教授のほか三木浩一、明石欽司教授、薮本将典、前田美千代准教授、工藤敏隆専任講師が来伯し、シンポに参加する。

訴訟法、国際法、民法など分野ごとに２～３時間ずつシンポが行われ、各分野において両大の教授による講演と討論がある。渡部和夫、大原毅弁護士が案内のため来社し、来場を呼びかけた。詳細は次のとおり。

「訴訟法」では、三木教授がブラジルをモデルとした日本版集団訴訟について講演（１３日午前９時半～）。工藤教授は原子力賠償における示談（ＡＤＲ）を例にとり、日本式示談を紹介する（初日午後５時～）。渡部さんによれば、「ブラジルでは毎年２３００万件の訴訟が起こるが、未だに９２００万件が未処理の状態。これを改善するためにも、示談の文化を広めることが必要」と強調した。

またドイツ・フランス法に倣った日本法とブラジル法が、いずれもローマ法の流れを汲んでいることから、「法律史」では両国の法における共通点を議論する（１４日午後２時半～）。消費者法では、ブラジルで社会問題となっている超過債務をテーマに取り上げる（１４日午後５時～）。

国際法は歴史と現在の課題を（１３日午後２時半～）、市民法は債権譲渡と債務引受などをテーマに討論が行われる（１４日午前９時半～）。

問い合わせは伯日比較法学会（電話＝１１・２３０８・０２７４、Ｅメール＝vootsubo@usp.br）まで。

渡部さん（左）と大原さん

折り紙専門家

梅本氏が来伯

三重県人会で１９日に

梅本吉弘さん

国際交流基金（深野昭所長）が日本折り紙協会から梅本吉弘さんを招き、１９日、三重県人会（Av. Lins de Vasconcelos, 3352, Vila Mariana）で『折り紙ワークショップ』を開く。無料、１２歳以上。要申し込み。

午前（１０時半～正午）はくすだま作り、午後（２時半～４時）はアクセサリーを作る。折り紙の最新情報から、リハビリとしての活用法までを広く紹介。また、別に学校や病院で関係者を対象としたワークショップも行う。

梅本講師は「趣味・教育・リハビリテーション効果など様々な可能性を持つ折り紙は、いつでも、どこでも、誰とでもつながることができます。年齢・性別・国籍を問わず、楽しみが無限に広がります」と勧めている。

元小学校教師。９４年に認定講師の資格を取得した。同協会大阪支部長。個展や、欧州や米国など国外でも講習会を実施している。初の折り紙ＤＶＤ「おりがみの缶詰」を発売。

申し込みは同基金（info@fjsp.org.br）まで。詳細はサイト（www.fjsp.org.br）を参照。

ピンドラーマ

３月号

コジロー出版社のブラジル情報誌『ピンドラーマ』３月号が発刊された。

「移民の肖像」では戦後第１回ジュート移民の砒久博さんを紹介。その他「各国移民レポート韓国編２」「ブラジル教育事情」やサッカー、グルメといった毎月のコーナーも。問い合わせは同出版社（１１・３２７７・４１２１）まで。

岡田・大城不動産
OKADA & OSHIRO IMÓVEIS
CRECI: 18.910-J
売買・賃貸・管理
Venda, Locação e Administração
TEL: (11) 3272-9885
okada-oshiroimoveis@nethall.com.br

VENDE-SE 売買物件

LIBERDADE APARTAMENTO	LIBERDADE KITCH FEFORMADO	ACLIMAÇÃO KITCH	BRÁS KITCH	CENTRO KITCH
2 DORMITÓRIOS, 1 SALA, 1 BANHEIRO, 1 COZINHA, 1 VAGA, ÁREA ÚTIL 58 M²	1 DORMITÓRIO, 1 BANHEIRO, 1 COZINHA, 1 VAGA COBERTA, ÁREA ÚTIL 30 M²	1 SALA, 1 BANHEIRO, 1 COZINHA, SEM VAGA, AREA ÚTIL 29 M²	1 DORMITÓRIO, 1 SALA, 1 COZIN.C/ FOGÃO EMBUTIDO, 1 BANHE, S/ VAGA, À.Ú. 31 M²	PRAÇA DA SÉ, DORMIT. COM DIVISÓRIA, 1 SALA,1 BANHE, 1 COZIN, S/VAGA, À.Ú. 38 M²
R$ 535.000,00	R$ 260.000,00	R$ 190.000,00	R$ 230.000,00	R$ 150.000,00

ALUGA-SE 賃貸物件

LIBERDADE - SÉ APARTAMENTO	LIBERDADE CASA	LIBERDADE CASA COML.	JARDIM SAÚDE CASA COML.	IPIRANGA SOBRADO
2 DORMITÓRIOs, 1 SALA, 1 BANHEIRO, 1 COZINHA, SEM VAGA, ÁREA ÚTIL 72 M²	2 DORMITÓRIOs, 1 SALA, 1 BANHEIRO, SEM VAGA, ÁREA ÚTIL 42 M²	CASA COMERCIAL, 2 BANHEIROs, SEM VAGA, ÁREA ÚTIL 60 M²	CURSINO, 3 DORMITÓRIOs, 4 BANHEs, 1 SALA, 1 COZIN, VAGA P/5CARRs, À.Ú. 210 M²	SACOMÃ, 3 DORMsC/1 SUÍTE, 1 SALA, 2 BANHEs, 1 COZ, VAGA COBERT.P/2, Á.Ú.175 M²
R$ 1.300,00	R$ 1.000,00	R$ 3.500,00	R$ 4.500,00	R$ 2.500,00

・土地、アパートなど売りたい物件のある方は、当社で新聞広告を無料で致しますのでご連絡下さい。
・当社には、格安投資物件、アパートなど多数ありますので、今すぐご連絡して下さい。
Rua Galvao Bueno, 405
Liberdade
Sao Paulo - SP
不動産事務所 自社所有 Sede Propria

HOTEL MONTE REAL RESORT
収容人数６４３２人のコンベンションセンター
ÁGUAS DE LINDÓIA
Garanta já a Sua Reserva: SEMANA SANTA / 1º de MAIO
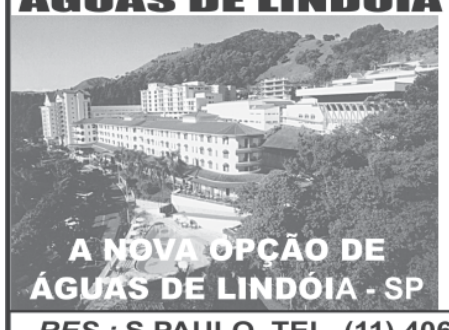

9 PISCINAS: sendo 02 PISCINAS AQUECIDAS E COBERTAS, 01 PISCINA COBERTA NATURAL e 06 PISCINAS TROPICAIS. Garagens Cobertas, 4 Saunas, 4 Quadras de Tênis, 2 Quadras de Squash, Sala de Ginástica, Quadras de Vôlei, Basquete, Futebol de Salão e Peteca, Salas de: Pebolim, Ping-Pong, Snooker, Carteado, Leitura e Estar, 2 Restaurantes, Bar "Pub-^nglês", Equipe de Recreação, Playground, Música ao Vivo, Apartamentos c/ instalações completas, Vista Panorâmica da Praça projetada por Burle Max.
RES.: S.PAULO TEL. (11) 4063-7481 - ÁGUAS DE LINDÓIA (19) 3924-9200
(13) 4062-9347 (21) 4062-7004 (31) 4062-7008 - www.montereal.com.br

matsubara hotel 松原ホテル
毎週日曜日 11時～16時
和食/洋食 取り揃えております
ブランチ R$ 60,00 食べ放題
Rua Coronel Oscar Porto, 836 - Paraíso
Fone: (11) 3561-5000 - São Paulo - SP
www.matsubarahotel.com.br

VENDA em BANCA

Nikkey Shimbun
ニッケイ新聞

ANO XVII – Nº 3969 | SÃO PAULO, TERÇA-FEIRA, 11 DE MARÇO DE 2014 | R$ 3,50

Molhos Maruiti: para cada receita, um molho especial.
MARUITI
www.maruiti.com.br

全休明け日馬、遠藤に完勝

綱とり鶴竜は2連勝

日馬富士がすくい投げで遠藤を下す

大相撲春場所

【共同】大相撲春場所2日目（10日・大阪市ボディメーカーコロシアム）全休明けの横綱日馬富士は横綱初挑戦のホープ遠藤を豪快なすくい投げで下して2連勝とした。遠藤は2連敗。初の綱とりの大関鶴竜も小結松鳳山を危なげなくはたき込んで連勝発進となった。

横綱白鵬は玉鷲を引き落とし、かど番の大関稀勢の里は関脇栃煌山を辛くもはたき込んで、ともに白星を二つ並べた。大関琴奨菊は小結豊ノ島に寄り切られて早くも土がついた。

◎二日目勝負＝中入り後

玉飛鳥 寄り切り 鏡桜
貴ノ岩 寄り倒し 天鎧鵬
舛ノ山 叩き込み 里山
千代丸 突き出し 東龍
常幸龍 寄り切り 佐田富
大砂嵐 上手投げ 妙義龍
徳勝龍 とったり 照富士
宝富士 寄り切り 北太樹
旭天鵬 下手出し投げ 臥牙丸
安美錦 突き落し 豊響
豪風 押し出し 千代大
嘉風 上手出し投げ 千代鳳
碧山 叩き込み 勢
栃乃若 突き落し 高安
豪栄道 下手投げ 魁聖
隠岐海 寄り切り 琴欧洲
鶴竜 叩き込み 松鳳山
稀勢里 寄り切り 栃煌山
豊ノ島 寄り切り 琴奨菊
白鵬 引き落し 玉鷲
日馬富 掬い投げ 遠藤

初日勝負＝中入り後

里山 下手捻り 旭秀鵬
貴ノ岩 押し倒し 鏡桜
舛ノ山 押し出し 天鎧鵬
東龍 切り返し 常幸龍
千代丸 押し出し 佐田富
大砂嵐 寄り切り 徳勝龍
照富士 極め出し 妙義龍
北太樹 上手投げ 臥牙丸
旭天鵬 上手投げ 宝富士
千代大 突き出し 豊響
豪風 送り出し 安美錦
千代鳳 引き落し 碧山
琴欧洲 押し出し 嘉風
豪栄道 上手投げ 高安
稀勢里 寄り切り 魁聖
隠岐海 上手投げ 栃乃若
琴奨菊 寄り切り 玉鷲
鶴竜 叩き込み 遠藤
日馬富 首投げ 豊ノ島
白鵬 押し出し 松鳳山

[東]		初2	[西]		初2
横綱	白鵬	○○	横綱	日馬富	○○
大関	鶴竜	○○	大関	琴奨菊	○●
大関	稀勢里	○○			
関脇	豪栄道	○○	関脇	琴欧洲	○●
			関脇	栃煌山	○●
小結	豊ノ島	●○	小結	松鳳山	●●
前1	遠藤	●●	前1	玉鷲	●●
〃2	隠岐海	●○	〃2	栃乃若	●○
〃3	魁聖	●●	〃3	高安	●●
〃4	嘉風	●○	〃4	勢	○●
〃5	千代鳳	○●	〃5	碧山	●○
〃6	安美錦	●○	〃6	豪風	○○
〃7	豊響	●●	〃7	千代大	○●
〃8	宝富士	●○	〃8	旭天鵬	○○
〃9	北太樹	○●	〃9	臥牙丸	●●
〃10	妙義龍	●●	〃10	照富士	○●
〃11	大砂嵐	○○	〃11	徳勝龍	●○
〃12	千代丸	○○	〃12	佐田富	●●
〃13	富士東	やや	〃13	常幸龍	●○
〃14	東龍	○●	〃14	舛ノ山	○○
〃15	天鎧鵬	●●	〃15	貴ノ岩	○○
〃16	鏡桜	●●	〃16	里山	○●

大相撲春場所
10日 B M コロシアム

狩野が2冠、森井は2位

長野以来の金、銀

sochi.ru 2014 paralympic games

【ソチ共同】ソチ冬季パラリンピックは9日、ロシア南部のソチで行われ、アルペンスキー男子スーパー大回転座位の狩野亮（27）＝マルハン＝が2連覇を果たして2冠となり、日本選手団主将の森井大輝（33）＝富士通セミコンダクター＝が銀メダルに輝いた。冬季パラリンピックの同じ種目で日本勢が1、2位となるのは1998年長野大会以来。

前日の滑降を制した狩野は、2010年バンクーバー大会のノルディックスキー距離、新田佳浩（日立ソリューションズ）に続く同一大会2種目制覇となった。

競技2日目で日本勢のメダルは金二つを含む5個となった。

狩野、王者の風格

歴史に名を刻む

王者の風格が漂っていた。アルペンスキー、スーパー大回転男子座位の狩野は森井に2秒09差をつけ「こんなにタイム差がつくとは思わなかった。きのうの勝利で自信がついた。きょうはリラックスして楽しく滑れた」と穏やかな表情を浮かべた。滑降とともに高速系と呼ばれる2種目を制し、歴史に名を刻んだ。

ジャンプを伴う急斜面を勝利につなげた。他の選手が転倒を避けるため迂回するコース取りの中、コーチの指示通りに正面から入り、15メートルほど飛んだ。「着地してからの処理で間に合う」とスピードを落とさずにタイムロスを抑え、後半で大きく差をつけた。ゴールした瞬間、左手に固定したアウトリガーを突き上げた。

チェアスキーのわずかな感覚の違いを「毎日のように調整した」と座面の高さなど手を加えた。

ソチ冬季パラリンピックのアルペンスキー男子滑降座位でメダルを獲得し、フラワーセレモニーで喜ぶ金の狩野亮（左）と銅の鈴木猛史

パナソニックV、初の2冠

ラグビー日本選手権

ラグビーの日本選手権で、4度目の優勝を決めて2冠を達成し、喜ぶパナソニックの選手

【共同】ラグビーの日本選手権最終日は9日、東京・国立競技場で決勝が行われ、トップリーグ（TL）覇者のパナソニックが30―21で東芝を破って4年ぶり4度目の優勝を果たし、チーム初の2冠を達成した。

前半を10―14で折り返したパナソニックは、後半6分にSOバーンズの好パスからCTB林がトライを奪って逆転。21分にもトライを追加した。

7年ぶりの優勝を狙った東芝は後半23分に主将のフランカー、リーチのトライなどで追い上げたが届かなかった。

ラグビーの2019年ワールドカップ（W杯）や20年東京五輪に向けた改築工事のため、現在の国立競技場では最後の日本選手権となった。

プロ野球

勝負強さ印象付ける

巨人の新人小林 逆転満塁本塁打

【共同】やや強めの寒風にも乗り、打球は左翼後方の場外に消えた。巨人の新人捕手、小林（日本生命）が3―6の八回無死満塁で逆転本塁打を放った。勝負強さを強烈に印象付ける一発。それでも端正な顔立ちのドラフト1位は「みんながつくってくれた流れにうまく乗れた」と謙虚に言った。

守備から途中出場し、自身の1打席目の初球に投じられた高めの速球を振っていった。「積極的にいけたことで、たまたま本塁打になった」と言葉は控えめでも、好機で物おじしない強い気持ちこそが、24歳のルーキーの長所だ。

8日にオープン戦初安打を含む2安打2打点をマークし、これで3戦連続安打。課題と思われた打撃でもアピールする姿に、原監督は「非常に勝負強い。オープン戦とはいえ、ああいう打撃ができることに大きな可能性を感じる」と目を細めた。

目標の開幕1軍入りへ、少しずつだが着実に歩みを進めている。

ニッケイ新聞 JORNAL NIKKEY SHIMBUN
EDITORA JORNALÍSTICA UNIÃO NIKKEY LTDA
Rua da Glória, 332 - Liberdade
CEP 01510-000 - São Paulo - SP
Telefone: (11) 3340-6060
Fax: (11) 3341-6476
www.nikkeyshimbun.com.br
Diretor Presidente: Raul M. Takaki
Jornalista Responsável: Takao Miyagui - MT 15.167-SP
Redator: Masayuki Fukasawa
Redação: nikkeyshimbun@gmail.com
Facebook: www.facebook.com/nikkey.shimbun
Assinatura: nikkeyshimbun@yahoo.com.br
Publicidade: anuncio.nk@hotmail.com
Periodicidade: Terça-feira à Sábado
Preço Assinatura: R$ 720,00 (Anual) / R$ 380,00 (Semestral)
Assinatura Digital (PDF): R$ 300,00 (Anual) / R$ 155,00 (Semestral)

www.Daitan.com.br
HONDA Daitan
Uma empresa do Grupo Remaza
Neste final de semana venha para a
Daitan e consulte as Melhores Ofertas!
Honda Civic LXR e EXR 14/14
0,49% 60% de entrada 24X
Toda Linha Honda FIT 14/14
Taxa ZER0% 60% de entrada 24X
Honda Accord 13/14
ZER0% 50% de entrada 24X
Toda Linha Honda City 14/14
Taxa ZER0% 50% de entrada 24X
Consórcio Nacional Honda
7 contemplações mensais:
mensais a partir de R$ 578,
JABAQUARA 11 5591 0140 Av. Jabaquara, 2371
facebook.com/Honda-Daitan
twitter.com/Honda_Daitan
youtube.com/Daitanweb
Civic LXR 14/14e EXR 14/14 com entr. de 60% e saldo em 24x. Encargos: 0,49% a.m. e 6,04% a..a. Taxa zero, com entr. de 50% e saldo em 24x sem juros para Fit CX AT e MT e 60% de entr. para o restante da linha Fit.. Taxa zero com entr. de 40% para City Sport 14/14 e City DX MT 14/14 e 50% de entr. para City LX 14/14 e EX. TC e IOF não incluso. (10 unidades em estoque para cada veículo Nacional). Honda Accord V6 13/14 com entrada de 50% e saldo em 24x sem juros. Encargos: 0%a.m. e 0% a.a. (3 unidades em estoque). Plano master consórcio CNH 72 parcelas de 578,00., para carta de crédito de R$ 35.118, referente a 65% do valor de um Fit LX Mecanico 0km.Promoção válida até 08/03/14.
Respeite os limites de velocidade.