TEMPLO XINTOISTA DO BRASIL
南米神宮
御神威拝戴 沼矛八方祓
Rua Estado de Israel, 76 - Vila Clementino SP
Tel: (11) 5575-4783 – www.temploxintoista.org.br

DIRETOR PRESIDENTE
RAUL M. TAKAKI
JORNALISTA RESPONSÁVEL
TAKAO MIYAGUI

# ニッケイ新聞
NIKKEY SHIMBUN

Rua da Glória, 332 - CEP 01510-000 - São Paulo - SP – Tel. (11) 3340-6060 – www.nikkeyshimbun.com.br

信頼の品質と価格
Joia Lorena
ジョイア ロレーナ 石井宝石店
SINCE 1972
Alameda Campinas, 1190 Fones: (55 11)
Jd. Paulista - São Paulo - SP 3885-4938 / 3885-4656
www.joialorena.com.br

ANO XVII – Nº 4035 SÃO PAULO, TERÇA-FEIRA, 17 DE JUNHO DE 2014 R$ 3,50

# 首相、新たな成長戦略提示

## 政府「岩盤規制」改革
### 成長へ企業と株価を重視

【共同】政府は16日、産業競争力会議を開き、新たな成長戦略の全容を示した。安倍晋三首相が「岩盤」と呼ぶ農業、雇用、医療分野の規制を改革し、人手不足に直面する日本社会の活路を女性と外国人に求める方針を打ち出した。株価を重視し、投資家や産業界の要望に応じた企業寄りの政策が目立つ。家計や地域経済への波及効果は不透明だ。政府はこれを素案とし、与党と調整して27日の閣議決定を目指す。財源の裏付けもなく法人税減税に踏み出すなど見切り発車の側面が残り、農業など関係者の異論が強い分野の改革は具体化まで曲折をたどりそうだ。

産業競争力会議であいさつする安倍首相（右端）＝16日夕、首相官邸

安倍首相は会合で「挑戦すら タブー視されていた壁、挑戦したが乗り越えられなかった壁を突き抜ける政策を盛り込めた」と語った。成長戦略は「日本産業再興」「戦略市場創造」「国際展開戦略」の三つの行動計画を掲げ「デフレ状況から脱却しつつある今こそ、大胆な施策を講じる好機であり、ラストチャンスでもある」と強調した。

法人税減税は2015年度に着手し、35％程度の実効税率を数年間で20％台に引き下げる。公的年金を管理する年金積立金管理運用独立行政法人（GPIF）は国内債券中心の運用を見直し、元本割れのリスクがある株式への投資を増やす。

将来の人口急減を見据え、女性の就労を促し、外国人の受け入れも拡大する。学童保育の充実や「子育て支援員」の資格創設によって女性の育児負担を軽減し、職場での活躍を後押しする。

外国人の技能実習制度は、滞在期間を延ばすほか、対象に介護などを加えて拡充する。さらに地域限定で規制緩和を先行実施する「国家戦略特区」で家事支援を担う外国人を受け入れる。

これまで改革が難しいとされた農協組織や労働時間規制も見直す。保険診療と保険外診療を併用する「混合診療」を拡充し、患者の選択肢を広げる新制度を創設する。

人手不足の解消と生産性向上を目指して、医療や介護、農業、建設の現場でロボットの活用を進める。「ロボット革命実現会議」を設け、技術開発を加速させる。

◎

安倍政権の経済政策「アベノミクス」の3本目の矢となる新たな成長戦略は、市場の失望を招いた約1年前の「失敗」を教訓に株価対策を前面に打ち出した。安倍晋三首相は指示を連発して指導力の演出に躍起となったが、議論が生煮えとの批判も出ている。

▽本腰 「強い経済に向けた日本の回答は、改革を恐れないアベノミクスだ」。今月5日、ブリュッセルで開かれた先進7カ国（G7）首脳会議（サミット）で、首相はこう力を込めた。法人税改革と並ぶアベノミクスの柱として首相が公約したのは、厚生年金と国民年金の積立金を運用する年金積立金管理運用独立行政法人（GPIF）の運用方針見直しだった。

その直後の6日、首相が見直しを前倒しで実現するよう田村憲久厚生労働相に指示していたことが表面化、市場では「株価対策に本腰を入れた」と歓迎ムードが広がった。約129兆円に上る巨額資産を運用するGPIFが国内株式で運用する分を1％増やすと、株式市場に1兆円以上の資金が流れ込むとの思惑がある。

政府が16日に提示した成長戦略は「適切な見直しをできるだけ速やかに実施」と明記した。「運用の安全性を軽視した露骨な株価つり上げ策と受け止められかねない」（政府関係者）との懸念をよそに、首相周辺は秋にも見直しを具体化させる段取りを描く。

▽トラウマ 「関係省庁の反対もあって、法人税減税など国内外の投資家が期待する内容が盛り込まれなかった」（市場関係者）。昨年6月5日、東京都内での講演で成長戦略を自ら説明した首相に対し、市場は猛烈な失望売りで応じた。講演途中から急落に転じた平均株価は、前日比518円という大幅安で取引を終えた。

2012年12月の第2次安倍内閣発足以来、日銀による大規模金融緩和や財政出動の効果で株価もアベノミクスの評価も右肩上がりだっただけに、「首相にはトラウマが残った」（経済官庁幹部）。

## ロシア、ガス供給停止
### ウクライナと交渉が決裂

【モスクワ共同】ロシア政府系天然ガス最大手ガスプロムは16日、ウクライナによるロシア産ガスの代金滞納をめぐるウクライナとの協議が決裂したことを受け、同国への天然ガス供給を停止した。ウクライナのプロダン・エネルギー・石炭産業相は、ロシアからの供給が完全に停止したと明らかにした。

ロシアによるウクライナ南部クリミア編入や、同国東部での親ロシア派と政権側の戦闘が激化する中、両国は経済関係の要である資源供給でも決裂。危機打開は遠のき、混迷を深めた。同国を経由する対欧州輸出にも影響が及ぶ可能性がある。

ガスプロムは、ウクライナへのガス輸出を16日から全額前払い制に移行したと発表、ウクライナはガス価格の割引を求めて支払いを拒否した。

ガスプロムはウクライナが滞納するガス代の総額は約45億ドル（約4600億円）だと主張、返済を求めストックホルムの国際仲裁裁判所に提訴。ウクライナも対抗しガスの適正価格設定などを求め同裁判所に提訴した。

両国の交渉を仲介してきた欧州連合（EU）のエッティンガー欧州委員は懸念を示し、協議再開に向け調整する考えを表明した。ロシアのメドベージェフ首相はウクライナが滞納金を全額払えば、再交渉の「用意がある」と述べた。

ガスプロムは欧州諸国には契約通りの供給を続けると言明、ウクライナ側にガスの通過に支障を与えないよう要求した。ロシアが2006年と09年にウクライナへのガス供給を停止した際には欧州への輸出が滞った。

## STAP存在証拠なし
### 共著者の若山教授

【共同】STAP細胞論文の共著者の若山照彦山梨大教授は16日、記者会見し「STAP細胞があることを示す証拠はなかった」との見方を示した。保管していたSTAP幹細胞を解析したところ、小保方晴子氏が当時実験していた理化学研究所の若山研究室では使ったことがないマウスの細胞でできていたと判明した。

一方、小保方氏の研究室に「ES細胞」と書かれた容器があり、中の細胞が若山氏の保管するSTAP幹細胞と遺伝子の特徴の一部が一致したことを理研が明らかにした。表示は胚性幹細胞（ES細胞）を示す可能性がある。

若山氏は会見で「（STAP細胞が存在する根拠の）大前提がかなり崩れてきている」と述べ、解析について「ないことの証明はできないが、全ての解析結果が存在を否定する方向だ」と説明した。論文に記載された全てのSTAP幹細胞に、不自然な点が見つかったという。

実験を共にしてきた共著者から細胞の存在を根本的に疑問視され、小保方氏はいっそう厳しい立場に立たされそうだ。

STAP細胞は生後1週間程度のマウスの細胞から作るとされ、若山氏はマウスを交配して産ませた子を小保方氏に提供していた。そこから作製したとされたSTAP細胞をもとにしたSTAP幹細胞を調べたところ、8株は人工的に遺伝子を挿入した位置がもとのマウスと異なっていたほか、2株は別系統のマウスだった。

STAP細胞は胎盤に変化できる特徴があり、胎盤が光る実験で確かめたとされたが、若山氏はES細胞の実験でも胎盤は光って見えると明らかにした。本当に胎盤だけが光っているかは詳しい確認が必要で、小保方氏が担当したという。

## 拉致進展に備え体制強化
### 政府、新たな被害者支援

【共同】政府は、今週中にも北朝鮮が拉致問題に関する特別調査委員会を設置するのを受け、安否不明の拉致被害者の新たな発見など進展に備えた体制整備の検討に着手した。拉致問題対策本部事務局の職員がマンツーマンで支援に当たっていく方向で調整。事務局に関係省庁から職員を呼び寄せ拡充を図ることも想定している。政府筋が16日明らかにした。

あらかじめ支援策をまとめることで、帰国が実現した場合の被害者の生活不安を取り除く狙いだ。

古屋圭司拉致問題担当相は16日の衆院決算行政監視委員会で「全ての拉致被害者の即時帰国に全力を尽くし、今後の新たな被害者帰国に向けた準備を進める」と述べた。関係者によると、支援策は心身の健康管理や生活の手助けなど個別の事情に応じ、きめ細かく実施。約45人の事務局には拉致問題の進展次第で厚生労働省や外務省などから要員を集めるという。

## 首相「残業代ゼロ」意欲
### 将来的に年収要件の引き下げも

【共同】安倍晋三首相は16日の衆院決算行政監視委員会で、労働規制の見直しに関し、時間ではなく成果に応じて賃金を支払う新制度の導入に重ねて意欲を示すとともに、対象者の年収要件を検討中の「少なくとも1千万円以上」から将来的に引き下げる可能性に含みを残した。

民主党の山井和則氏が「残業代ゼロだ」と批判したのに対し、首相は「日本人の創造性を解き放って付加価値を高めるには、残業代の概念がないような時間で働く人々が成果を挙げることが大切だ」と導入の狙いを説明した。

年収要件については「経済は生き物だ。将来の賃金や物価水準は分からない」と述べた。

東日本大震災からの早期復興に向け、5年の集中復興期間後の2016年度以降も予算確保に努める姿勢を強調した。「被災地の復興に真に必要な事業は、しっかりと実施できるように取り組む」と述べた。

## 天安門へ車突入で3人死刑

【北京共同】北京の天安門前で昨年10月に起きた車両突入事件で、中国新疆ウイグル自治区ウルムチ市の中級人民法院（地裁）は16日、先月起訴された8被告のうち3人に、テロを組織し、指導したとして死刑を言い渡した。国営の中央テレビが伝えた。

## 上賀茂神社で仮遷宮

【共同】21年に1度の式年遷宮を来年に控えた世界遺産の上賀茂神社（京都市北区）で16日、祭神を本殿から仮殿に移す「仮遷宮」が行われた。

上賀茂神社の仮遷宮は、東西に並び立つ本殿と仮殿の権殿の南側を白幕で覆い、神職らが神宝を運ぶ重要な儀式。秘儀としてこれまで非公開だったが、日本の伝統文化を広く知ってもらおうと、今回初めて報道陣に公開した。

## 森田富士郎氏

【共同】（もりた・ふじお＝映画撮影監督）1日午前5時43分、神経こう芽腫のため京都市右京区の病院で死去、86歳。京都市出身。自宅は京都市右京区太秦多藪町49の5。葬儀・告別式は近親者で行った。喪主は長男一樹（かずき）氏。

「大魔神」「鬼龍院花子の生涯」「吉原炎上」などを手掛け、大阪芸術大客員教授を務めた。95年紫綬褒章。

## 樹海

自国開催のW杯だから盛り上がっているでしょうねー。6月初旬に日本からの電話で聞かれて、「実はいま一つ盛り上がりに欠けているんです」と答えた今回のW杯。他の国でのW杯の時は1月以上前に道路が飾られ、わくわく感が漂っているのに、今回はW杯反対デモが繰り返し起き、景気も今一で火がつくのが遅れに遅れた▼だが、12日の開幕日とその直前、伯国勝利後の13日は応援グッズ販売店に人が集まり、街中に黄色と緑が溢れた。12日にイタケロンに近い友人宅に居た18歳の娘が「黄色と緑をこんなに沢山見たのは初めて」と言うほどだ▼伯国の試合を前に我慢しきれなくなった人達が花火や応援グッズを買いに走り、テレビの前に釘付けになる。やっぱり伯人はサッカー好きでW杯は「国民にとって大切な祭り」と感じる時で、一番冷めた目で見ていた長女も伯国戦と日本戦は一緒に観戦▼準備の遅れは最後まで回復しきれなかったが、外国人サポーターは会場や交通機関の問題は二の次、三の次で試合に熱中。デモやスト頻発の報道に不安を抱えていた観光客が想像していたより安全と話し、伯国に好意をよせる人が過半数といった報道に少し安堵したのは職業病か▼ファンフェストの最中に携帯電話を盗まれたなどの悲しい報道を耳にする一方、観光客がなくしたチケットを国軍も動員して無事に届けたという話もある。伯国メディアはリベルダーデで開かれた日本応援のイベントにオランダ人サポーターも参加したと報じるなど、W杯は国や文化の差を越えた一体感を生み出している。準備の遅れは1950年の大会の時もと聞き納得したが、リオ五輪はどうなるか。（み）

## 上賀茂神社で仮遷宮

【共同】21年に1度の式年遷宮を来年に控えた世界遺産の上賀茂神社（京都市北区）で16日、祭神を本殿から仮殿に移す「仮遷宮」が行われた。

上賀茂神社の仮遷宮は、東西に並び立つ本殿と仮殿の権殿の南側を白幕で覆い、神職らが神宝を運ぶ重要な儀式。秘儀としてこれまで非公開だったが、日本の伝統文化を広く知ってもらおうと、今回初めて報道陣に公開した。

## 森田富士郎氏

【共同】（もりた・ふじお＝映画撮影監督）1日午前5時43分、神経こう芽腫のため京都市右京区の病院で死去、86歳。京都市出身。自宅は京都市右京区太秦多藪町49の5。葬儀・告別式は近親者で行った。喪主は長男一樹（かずき）氏。

「大魔神」「鬼龍院花子の生涯」「吉原炎上」などを手掛け、大阪芸術大客員教授を務めた。95年紫綬褒章。

JAPÃO TRADICIONAL 2014

Foto: Kumamushi/GNU Free Documentation License
"pacote de 17 dias"
com pernoite em DUBAI
3/JUL e14*JUL
10/SET 12*/SET
8/OUT 12/OUT 05/NOV.
(*) c/ asterisco não incluem pernoite em Dubai.
Osaka, Nara, Quioto, Hiroshima, Miyajima, Nagasaki, Kumamoto, Monte Aso, Okayama, Hakone, Monte Fuji e Tóquio.
ALFAINTER TURISMO
Visite nosso site: www.alfainter.com.br
(11) 2187-8989(SP)
sao@alfainter.com.br
(03)5473-0541(TOKYO)
info@alfainter.co.jp
Pacote Aéreo
ENDEREÇO: Rua AMÉRICO DE CAMPOS, 47A - LIBERDADE - CEP.01506-010 - SÃO PAULO -SP

Consulte outros destinos nacionais e internacionais
13 dias de viagem
Preços a partir de: US$ 6.280,00 + taxas
* Valores em dólar americano e apto duplo/ Preço para no mínimo de 15 participantes no grupo Pagamento em reais ao câmbio do dia
JAPÃO - HOKKAIDO
Tóquio, Hakodate, Sapporo, Furano, Sounkyo Onsen, Utoro Shari e Kushiro
Saídas: 13/07 e 02/10
* * Restam poucos lugares disponíveis
Inclui: Passagens, hospedagens, refeições citadas no programa, ingressos de pontos turísticos citados no programa, seguro viagem e guia brasileiro
TUNIBRA 1949 TRAVEL
www.tunibra.com.br | tunibra@tunibra.com.br
INFORMAÇÕES E RESERVAS: (11) 3346-8225
Praça da Liberdade, 170 - Liberdade - SP

# 10月選挙 各政党が続々と候補発表

## アエシオは政権奪取誓う
### ＰＳＢは連立与党批判展開
### 「嫌悪に勝つ」とルーラ

１４～１５日は各地で１０月選挙への候補公認のための党大会が開催され、民主社会党（ＰＳＤＢ）のアエシオ・ネーヴェス氏が大統領選への出馬を正式に表明したのをはじめ、大統領候補や知事候補が続々と公表された。１６～１７日付伯字紙が報じている。

１４日、カルドーゾ元大統領（右）とアエシオ氏（Tom Dib/ ACOM Bruno Covas）

ＰＳＤＢの党大会は１４日に聖市で開催され、フェルナンド・エンリケ・カルドーゾ元大統領や同党の前回大統領選候補だったジョゼ・セーラ氏、ジェラルド・アウキミン聖州知事などが顔を揃え、アエシオ氏の激励を行なった。

アエシオ氏は「労働者党（ＰＴ）は国民が必要としているものに応えることができずにいる」と現政権を批判し、国民の不満が「津波」となって現政権を打ち破るだろうと語った。同氏は続いて「国民は倫理を守ると掲げた政党を信じ、結果、歴史上もっともはずかしい汚職政党を選んだ」とＰＴのメンサロン事件を攻撃。「（カルドーゾ元大統領が導入した）レアル・プランに反対した政党が、インフレ昂進を許している」とジウマ政権を批判した。カルドーゾ氏やアウキミン知事もアエシオ氏の演説に同調する演説を行なった。

一方ＰＴは１５日、聖市で元保健相のアレッシャンドレ・パジーリャ氏の聖州知事選出馬の正式発表を行なった。ルーラ前大統領は、自身が大統領選に勝利した２００２年の選挙では「期待が（ＰＴに政権を任せて良いかという）恐れに打ち勝つ」キャンペーンを行なわなければならなかったとした上で、今回の選挙では「期待が嫌悪に打ち勝つ」と訴え、現政権が晒されている批判を受けてなおも選挙に勝つという姿勢を見せた。ジウマ大統領はビデオ・メッセージで登場し、「聖州民はこれ以上〝未開の水域〟を信じてはならない」として、アウキミン知事のカンタレイラ水系の水対策を批判した。

一方、ブラジル社会党（ＰＳＢ）は１５日、大統領選出馬が有力視されているエドゥアルド・カンポス氏と副候補のマリーナ・シウヴァ氏が、カンポス氏の膝元のペルナンブッコ州レシフェでの党州支部大会で同州知事選候補としてパウロ・カマラ氏の名前を公表した。

同州では１４日、ＰＴがルーラ氏とジウマ氏の立会いのもと、アルマンド・モンテイロ・ネット氏（ブラジル労働党・ＰＴＢ）の知事選出馬支持を表明しており、ルーラ氏が「昨年まで連立与党を支持していたカンポス氏に現政権を批判する資格はない」と語ったが、カンポス氏は「恩を仇で返すつもりはない」としながらも、「一部のずるい人が暴利をむさぼる政権にはもういられない」と発言した。ＰＳＢは１４日からゴイアス州、バイア州、連邦直轄区でも知事候補の正式発表を行なっており、ジウマ大統領批判を展開した。

そのほか、キリスト教社会党（ＰＳＣ）がエヴェラウド氏の大統領選、民主運動党（ＰＭＤＢ）がパウロ・スカッフィ氏の聖州知事選出馬の正式表明を行なっている。

## 東西南北

ワールドカップに関して心配された開催都市の旅行客に対しての印象だが、１５日付アゴラ紙の記事によると、同紙のアンケートに答えた外国人観光客から見た聖市のホスピタリティはなかなか好評だという。クロアチア、メキシコ、コロンビア、スイス、フランス、オーストラリアなどからの観光客は「食事がおいしい」「気候が快適」「繁華街のナイトクラブが華やか」「博物館が素敵だ」などの意見があがったという。だが、その一方で「交通渋滞がひどい」「タクシー運転手が信用できない」「外国人用の標識が少ない」「ネットでの情報が少ない」との不満の声もあがっている。

◎

１９４０～５０年代にかけて「ラジオの女王」の愛称で知られた歌手、女優のマルレーネが１３日、入院先のリオの病院で死去した。８９歳説と９１歳説がある。コパカバーナの自宅で転倒し、腰の状態を悪くしていた。マルレーネは当時、同じく人気女性歌手だったエミリーニャと競うように伯国のラジオから「アピート・ノ・サンバ」（５６年）などのヒット曲を量産し、国民から愛された。また妖艶な容姿を活かして映画にも数多く出演している。

◎

きょうサッカー伯国代表は１６時からセアラー州フォルタレーザで予選グループの第２戦、対メキシコ戦に臨む。メキシコとは昨年のコンフェデ杯でも対戦し、そのときは伯国が２―０で勝ったが、その前年のリオ五輪の決勝では１―２で敗れている相手でもある。この試合に勝って一気に決勝トーナメント（１６強）入り一番乗りを決めたいところだ。

## コロンビア 現職のサントス大統領再選
### ゲリラとの和平交渉継続へ
### 国際機関からも支持集め

５月２５日に行われたコロンビア大統領選挙の決選投票が１５日に行われ、現職のファン・マヌエル・サントス大統領（６２）が一次投票でリードしていた野党候補のオスカール・イヴァン・スルアガ氏を破って逆転勝利し、２期目への続投を決めた。１６日付伯字メディアが報じた。

サントス大統領は７８０万票（得票率５０・９８％）を獲得、６９０万票（同４５・０６％）を得たスルアガ氏と９０万票の僅差で当選した。しかし、棄権率の高さが目立ち、一次投票では有権者の６１％、二次では５３・５％が票を投じなかった。また、４・０％の票（６２万票弱）が無効だった。

同大統領は同日、首都ボゴダの選挙対策本部で約４０分にわたる勝利演説を行い、「今度こそ長く悲惨な抗争の歴史に幕を閉じ、犠牲者への敬意を込め、戦いで疲弊した国の再建と平和のために結束する」と約束するとともに、「５０年にわたる暴力の終息とこれまで以上にジュスチッサ（正義、法的秩序）のあるコロンビアの始まり」を宣言。極左ゲリラのコロンビア革命軍（ＦＡＲＣ）との和平交渉、社会改革をまとめ上げる決意を表明した。

選挙は左翼ゲリラへの対応が最大の争点で、サントス氏が和平交渉路線を追求したのに対し、対抗馬のスルアガ氏は強硬路線の復活を強調していた。同国ではゲリラと政府間の抗争が５０年続いており、これまでに２５万人の死者を出し、５００万人が自宅を離れることを余儀なくされた。

サントス大統領は２０１２年末、ＦＡＲＣ指導部との和平交渉をキューバのハバナで開始しており、先週に入って第二のゲリラ組織である国民解放軍（ＥＬＮ）とも交渉を開始すると発表していた。長年にわたる抗争で疲弊した国民の治安改善への期待は大きく、和平に向けた進展が再選への追い風となったと考えられる。

また同大統領は、選挙キャンペーン中に任期中の経済成長についてもアピールしていた。同国は今年４％の実質経済成長を見込んでおり、任期中は失業率やインフレの抑制に成功していた。

同大統領による左翼ゲリラとの和平交渉は、米国政府、欧州委員会、国連人権理事会、米州人権委員会、米州機構など重要な国際機関からも支持を集めていた。

「ＰＡＺ」（平和）と書いた右手を掲げ、勝利宣言したサントス現大統領

## ナタルの会場やっと認可
### 大雨やストで街は混乱も

Ｗ杯向けの仮設座席の安全基準認可が出ないまま、１３日のメキシコ対カメルーン戦が行われた北大河州ナタルのアレーナ・ダス・ドゥナスが、米国対ガーナ戦の行われる１６日に消防の安全基準認可を受けたが、同じ日、同市での水害を理由にナタル市長が非常事態宣言を出したと１６日付各紙サイトが報じた。

ナタル市では１３日のメキシコ対カメルーン戦も降りしきる雨の中で行われ、１３日～１５日に６月の平均降水量を上回る３３３ミリの雨が降った。この雨で、１５日未明は高級住宅地のアレイア・プレッタ、１６日も一部住民が避難したマイン・ルイーザ地区で土砂崩れ発生など、広範囲で被害が出ている。

１６日付エスタード紙によれば、同市を襲った豪雨は防災用の貯水池四つが溢れるほど激しく、防災池から溢れた水が南部と西部の家屋３０軒に浸水被害をもたらしたほか、土砂崩れによる家屋崩壊と、丘のふもとのビル２軒に流れ込んだ土砂と水で住民の出入りが妨げられるといった被害が続出。１６％の給与調整を求めて１１日に始まったバス運転手らのストは１６日も続き、市内の移動を困難にしている。

ナタル市はＷ杯開催１２都市の一つで、１９日には日本対ギリシャ戦、２４日もイタリア対ウルグアイ戦が行われる。１３日の試合は架設の座席や手すり、階段などの問題が残り、一部座席が使えないまま行われたが、これらの問題は１６日朝の監査までに解決し、正式認可が下りた。

１６日の試合は米国のジョー・バイデン副大統領も観戦する事になっており、１６日午後５時に特別機で来伯。バイデン氏は試合後にブラジリアに向かい、１７日にジウマ大統領と会談を行う事になっている。

ナタル市東部のマイン・ルイーザで起きた土砂崩れの現場（Frankie Marcone/ Nominuto.com）

## アウト・チエテも黄信号
### カンタレイラ並みの水位低下

カンタレイラ水系に援水中のアウト・チエテ水系の水位が１３日、過去１０年で最悪の２９％に落ち込み、大聖市圏の水確保に黄信号と１５日付エスタード紙が報じた。

カンタレイラ水系は大聖市圏やカンピーナス地方の主要水源で、夏の少雨のため、２月以降アウト・チエテなどから援水を受け、５月には「未開の水域」からの取水も始まった。だが今度は、聖州第２の水量を誇り、カンタレイラ水系に援水中のアウト・チエテが水不足の危機にある。

アウト・チエテはスザノ～サレゾポリス間と大聖市圏東部の４００万人の水源で、２月１日は４４・４％だった水位が１５・４％ポイント減。カンタレイラは同期間中２１・９％から１６・２％ポイント減った。同期間中の平均降水量はカンタレイラ５５９・２ミリ、アウト・チエテ５４５・２ミリだが、今年は３８９・３ミリと３６７・５ミリで平年比３６・２％と３２・６％少ない。

アウト・チエテ水系では魚が減る、貯水池の底が見えるといった影響が出てきており、給水制限が必要との見方が一段と強まりそうだ。

**外国為替市況**
中銀サイトより
6月16日午後４時現在
米ドル相場
売　2.2349 R$
買　2.2344 R$
円　相　場
売　0.0219 R$
買　0.0219 R$

**天気予報**

| | 6月 | 最高 | 最低 | 天気 |
|---|---|---|---|---|
| サンパウロ市 | 18日 | 22度 | 16度 | 晴ー時雨 |
| | 19日 | 19度 | 15度 | 曇ー時雨 |
| | 20日 | 20度 | 14度 | 晴ー時曇 |
| 海岸 | 18日 | 26度 | 20度 | 晴ー時雨 |
| | 19日 | 24度 | 19度 | 晴ー時雨 |
| | 20日 | 25度 | 18度 | 晴ー時雨 |
| 内陸 | 18日 | 24度 | 19度 | 晴ー時曇 |
| | 19日 | 23度 | 14度 | 晴ー時曇 |
| | 20日 | 23度 | 13度 | 晴ー時曇 |
| | 日の出 6:47　日の入 17:27 | | | |


岡田・大城不動産 OKADA & OSHIRO IMÓVEIS
売買・賃貸・管理 Venda, Locação e Administração
TEL: (11) 3272-9885
okada-oshiroimoveis@nethall.com.br
CRECI: 18.910-J

VENDE-SE 売買物件

| ACLIMAÇÃO APARTAMENTO | SANTO ANDRÉ TERRENO C/ CASAS | ATIBAIA TERRENO | MAIRIPORÃ TERREN. C/ CASA | IBIÚNA POMAR YURI |
|---|---|---|---|---|
| 2 DORMs, 1 SALA, 2 BANHEs, 1 COZINHA, DORM.EMPREG, 1VAGA, ÁREA ÚTIL 81 M² | RIO PEQUENO, 2DORMs, SALA C/ LAREIRA, 1 BANHE, 1 COZ, CSA DO CASEIR, Á.Ú.10mil M² | ESTÂNCIA SAN REMO, TERRENO 1600 M² | TERRA PRETA, 3 DORMs, 1 SALA, 1 BANHE, 1COZIN, TERRENO 20mil M² | TERRENO 1800 M² |
| R$ 500.000,00 | R$ 160.000,00 | R$ 35.000,00 | R$ 190.000,00 | R$ 80.000,00 |

ALUGA-SE 賃貸物件

| LIBERDADE SALÃO COML. | LIBERDADE SALÃO COML. | VILA MARIANA CASA+EDÍCULA | BELÉM SOBRADO REFORM. | IPIRANGA SOBRADO |
|---|---|---|---|---|
| 1 SALA, 3 BANHEIROs, 1COZINHA, SEM VAGA, ÁREA ÚTIL 250 M² | 2 BANHEIROs(MASC-FEMIN), SEM VAGA, ÁREA ÚTIL 60 M² | 2 DORMITÓRIOs+SUÍTE, 1 SALA, 1 BANHE, 1 COZINHA, 1 VAGA, ÁREA ÚTIL 40 M² | PRÓX. AO METRÔ, COML OU RES, 3 DORMs, 1 SALA, 2 BANHs, 1 COZ, 3 VAGAs, ÁREA ÚTIL 280 M² | SACOMÃ, 3 DORMs, 1 SALA, 2 BANHEs, 1 COZIN, 2 VAGAs COBERTAs, ÁREA ÚTIL 170 M² |
| R$ 12.000,00 | R$ 3.500,00 | R$ 2.500,00 | R$ 4.000,00 | R$ 2.400,00 |

・土地、アパートなど売りたい物件のある方は、当社で新聞広告を無料で致しますのでご連絡下さい。
・当社には、格安投資物件、アパートなど多数ありますので、今すぐご連絡して下さい。
Rua Galvao Bueno, 405 Liberdade 3 Sao Paulo - SP
不動産事務所 自社所有 Sede Propria



SERRA NEGRA SP Chalés Hotel Fazenda SERRA NEGRA SP
VALE DO SOL
50人から5000人収容できる各種コンベンションセンター www.valedosol.com.br
Reserve Já ! FÉRIAS DE JULHO
10 PISCINAS, 4 AQUECIDAS e COBERTAS, 1 HIDROMASSAGEM
VISTA PANORÂMICA
4 Saunas, quadras de: Tênis, Tamboréu, Vólei, Basquete, Futebol Salão, Campo de Futebol Oficial, 2 Campos de Futebol Infantil, Brinquedoteca, Quadras de Basquete e Vólei Infantil, Lagos para Pesca, Cavalos, Cinema, Cidade das Crianças, Castelo Infantil, Salões de Estar, Carteado, Leitura, TV e Jogos, Arvorismo, Tirolesa, Paredão de Escalada e Cancha de Bocha.
ÁREA DE LAZER
Reservas: (11) 4063-1080 - (13) 4062-9400 - (19) 4062-9050 - (21) 4063-9500 - (31) 4063-9500



新しい雑誌が入荷しました！

▼文藝春秋　5月号　R$ 52,98
記載記事●伊勢神宮も沖縄もご訪問　悠仁天皇へ秋篠宮家の布石・江森敬治。●プーチンの暴走　習近平の横暴　オバマの弱腰　安倍外交の修羅場。●立花隆　生命の謎に挑む！。●めぐみさんのウンギョンさんと対面横田さん37年目の救いと癒し・石高健次。●その他。

▼ゆうゆう　5月号　R$ 33,36
●特集　いくつになっても変われる人。●楽しく歩く人は心が若いソルディックウォーキング。●旅は心の栄養剤。●その他。

新入荷書籍のご案内！

▼海賊とよばれた男上下。百田尚樹著。敗戦の夏、異端の石油会社「国岡商店」を率いる国岡鐵造は、なにもかも失い、残ったのは借金のみ。そのうえ石油会社大手から排斥され売る油もない。しかし国岡商店は社員ひとりたりとも馘首せず、旧海軍の残油集めなどで糊口をしのぎながら、たくましく再生していく。20世紀の産業を興し、人を狂わせ、戦争の火種となった巨大エネルギー・石油。その石油を武器に変えて世界と闘った男とはいったい何者か実在の人物をモデルにした歴史経済小説。大ベストセラーようやく上下揃って入荷！。　講談社 R$ 28,00

▼蠅の帝国　軍医たちの黙示録。帚木蓬生著。日本占領下の東南アジアに、B29の大空襲を受けた東京に、原爆投下直後の広島に、そしてソ連軍が怒涛のように押し寄せる満州や樺太の地に医師たちの姿があった。国家に総動員された彼らは、食料や医薬品が欠乏する過酷な状況下で、陸海軍将兵や民間人への医療活動を懸命に続けていた。二十年の歳月をかけ、世に送り出された、帚木蓬生のライフ・ワーク。日本医療小説大賞受賞作。　新潮文庫 R$ 51,36

▼ある幕臣の戊辰戦争　剣士伊庭八郎の生涯。中村彰彦著。名門・伊庭道場の嫡男に生まれた八郎は、卓越した剣の腕を買われ、将軍家茂の親衛隊に加わる。だが戦乱は間近に迫っていた。八郎は新設された遊撃隊に属し、鳥羽・伏見の戦いを皮切りに各地を転戦。東下する新政府軍を迎え撃った箱根の戦闘では左手首を失う不運に見舞われる。のち蝦夷地で旧幕府軍に合流し、死の間際まで抗戦を続けた。天才剣士を戦いへ駆り立てた思いとは何だったのか。二十六年の短くも鮮烈な生涯を描く。　中公新書 R$ 33,36

▼心の力。姜尚中著。ミリオンセラー『悩む力』と長編小説『心』の著者が、夏目漱石が一〇〇年前に書き残した最大の問題作に挑む。登場人物〝先生〟の長大な遺書を収めた漱石の『こころ』は、なぜ多くの読者の感情を揺さぶってきたのか。それは、この世に生きる者がみな、誰かに先立たれた存在だからだ。「死にゆく人々は、みんな先生」という認識から見えてくるものとは？漱石『こころ』とトーマス・マン『魔の山』の後日談を描いた実験的な小説も収録。心の実質を太くする生き方を提唱した、新しいスタイルの物語人生論。　集英社新書 R$ 45,00

▼老後の食卓ずっと健康でいるための食の常識。文藝春秋編。三島由紀夫の流儀に倣って、週一回はステーキを食べる横尾忠則さん、納豆と梅干を欠かさぬ金子兜太さん、世界最高地点でキムチ鍋をつつく三浦雄一郎さん…生涯現役を地で行く各界著名人たちが秘伝の「長寿食」を大公開読むだけで元気が湧いてくる食の醍醐味をご堪能あれ。　文春文庫 R$ 32,50

本
✎ 語学・手芸・コミックス関連書籍はホームページで紹介していますのでアクセスしてご覧下さい。
〒地方への郵送手数料は実費を申し受けます。
下記の住所は封筒に張付け用の弊店名です。
フォノマギ竹内書店
Tel (11) 3104-3399　Fax (11) 3105-2641
Eメール　: fonomag@uol.com.br
ホームページ: www.fonomag.com.br
A
LIVRARIA FONOMAG
Rua da Glória, 242
01510-000 São Paulo – SP

# 地元交渉「最後は金目」

## 石原環境相が暴言
### 直後に釈明、福島県側猛反発

【共同】石原伸晃環境相は１６日、東京電力福島第１原発事故に伴う除染廃棄物を保管する国の中間貯蔵施設建設をめぐり難航している福島県側との交渉について「最後は金目でしょ」と述べ、最終的には用地買収価格や交付金など金銭で解決するとの見方を示した。官邸で記者団の取材に答えた。

「最後は金目でしょ」の発言について釈明する石原環境相＝環境省

石原氏は直後に環境省内で緊急会見し「住民説明会で金銭の話がたくさん出たが、具体的内容は受け入れが決まるまで説明できないという意味だった」と釈明した。

しかし福島県の佐藤雄平知事は「非常に残念で信じられない。住民の皆さんの、ふるさとを思う気持ちを踏みにじる発言だ」と反発。候補地の同県双葉町の伊沢史朗町長も「本当に困る発言だ。補償や賠償など金が目当てだと誤解を招く」と批判した。

候補地の双葉、大熊両町を対象にした国の住民説明会は１５日に全日程が終わったばかり。交付金などの生活支援策や用地買収価格があいまいとの批判が相次ぎ、県や両町は国に具体的な説明を求めている最中で、石原氏の〈失言〉によって交渉がさらに難航する恐れが出てきた。

中間貯蔵施設の建設同意をめぐっては昨年１２月以来、国と地元の交渉が続いている。国は住民説明会の開催と引き換えに交付金の創設を決定。しかし、具体的な規模や交付対象などは決まっておらず、説明会では地権者への補償内容も具体的に提示されなかった。

関係者によると、交付金の規模について国と県、町の間で大きな隔たりがあり水面下の交渉が暗礁に乗り上げており、石原氏の発言の背景にはこうした閉塞状態に対するいら立ちがあるという。

◎福島第１原発事故を受けた中間貯蔵施設建設をめぐり、石原伸晃環境相が「最後は金目でしょ」と発言したことに、施設候補地の福島県の地元住民からは「ばかにしている」と批判が相次いだ。

福島県大熊町の候補地内に自宅があり、現在は福島県いわき市の仮設住宅に避難している女性（５６）は「『お金を出せばいいんだろう』と言っているように感じる。あまりにも住民をばかにした発言だ」と批判した。

「施設が必要なことは理解している。きちんと説明してくれれば反対できないとも思っている」としながらも「でも住民説明会には大臣が来ないし、国の担当者は質問しても何も答えない。そこにこの発言では正直、がっかりだ」と語った。

福島県内では現在、除染で取り除いた土や草木などの廃棄物が、各地の「仮置き場」に大量に置かれている。廃棄物は中間貯蔵施設の用地買収後、仮置き場から運び込まれることになっている。

## 女性配置が入札条件
### 国交省、夏１０カ所で実施

【共同】国土交通省は１６日までに、建設現場に女性の技術者を配置することを入札条件とする公共工事のモデル事業を、今年夏に全国１０カ所以上で実施することを決めた。２０２０年東京五輪に向けた建設業の人手不足解消と、女性の就労増の両立を目指す。

モデル事業は、国交省の各地方整備局や北海道開発局などが発注する工事。東北地方整備局は、山形県東根市の橋の工事について入札業者の募集を始めた。

入札に参加する建設会社は、現場を統括する主任技術者や監理技術者などに、女性を１人以上配置する必要がある。国交省発注工事で女性の配置を入札条件とするのは初めて。

国交省はまた、女性が働きやすい建設現場の環境整備を進めるため、女性用トイレや更衣室の設置費用を工事代金に含めることを認める。

国交省と建設業界は４月、女性の技術者や技能労働者を５年以内に現在の２倍の約１８万人に増やす目標を定めることで一致した。今夏に具体策を盛り込んだ行動計画をまとめる予定。

## カプコンの買収防衛策否決
### 外国人投資家、総会で反対

【共同】カプコンは１６日、大阪市内で同日開催した株主総会で、敵対的な買収の防衛策を継続する会社側の提案が、反対多数で否決されたと発表した。大和総研によると、継続提案が否決されるのは極めて異例という。

カプコンは、外国人投資家の持ち株比率が議決権ベースで約４５％と高い。外国人投資家は、企業価値の向上につながる買収提案が拒否されるリスクなどを懸念して防衛策に反対するケースが多く、カプコンの提案にも反対したとみられる。

カプコンは２００８年に防衛策を導入。２年ごとに継続を総会で提案してきた。１２年の株主総会で継続を提案した際は、海外の機関投資家中心に議決権ベースで約３９％の株主が反対した。理解を求めてきたが、反対票の増加を抑えられなかった。

カプコンの防衛策は、議決権の２０％を超える敵対的な買収提案があった場合、防衛策の発動について独立委員会が検討。独立委が妥当と認めると、既存株主に新株を割り当てて、買収を仕掛けてきた企業などの持ち株比率を下げるといった対抗策を講じる。

大和総研によると、買収防衛策を導入している上場企業は０８年には５００社程度に減ったという。

## 銃２１丁、実弾４千発押収
### 寝屋川市、所持の男逮捕

【共同】大阪府寝屋川市の公園で１３日夜に発砲音がした事件で、寝屋川署が銃刀法違反（所持）の疑いで逮捕した同市三井南町、自称自営業山下晋吾容疑者（３４）の自宅などから、猟銃など２１丁と実弾約４５００発を押収していたことが１６日、捜査関係者への取材で分かった。

２１丁には日本の基準では猟銃に該当しない大型のものも含まれており、寝屋川署が鑑定を進めている。

山下容疑者が作成したとみられるホームページには、複数の猟銃が掲載。捜査関係者によると、山下容疑者は府公安委員会から、販売目的で猟銃を所持する許可を得ていたが、この１年間販売実績はなかったという。

一方、実弾を譲り受けるのに必要な許可は得ておらず、寝屋川署は火薬類取締法違反の疑いがあるとみて、入手ルートを調べる。

寝屋川署は１４日、発砲目的で散弾銃を所持したとして山下容疑者を逮捕。「公園で試し撃ちをした」と供述し、発砲についても認めていた。

県警は、死んだ魚から検出された農薬を、柳沢容疑者が購入していたことを確認。水族館では２月にも魚約４５０匹が死んでおり、県警は関連を調べている。

県警によると、柳沢容疑者は水槽や魚の管理をする契約職員として勤務。今年３月末までの契約だったが、２月５日から出勤しなくなった。県警は職場内で何らかのトラブルがあったとみている。

柳沢容疑者は「自分が辞めた後すぐ起こったから疑われるのは仕方ない」と供述する一方、「証拠を見せてください」と容疑を否認している。

## 元水族館職員を逮捕
### 魚４４１匹死なせた疑い

【共同】埼玉県羽生市のさいたま水族館の庭池に農薬を混入、展示中の魚４４１匹を死なせたとして、埼玉県警は１６日、器物損壊と威力業務妨害の疑いで、元水族館職員で自称無職の柳沢正孝容疑者（２４）＝同県熊谷市上奈良１２０８＝を逮捕した。

逮捕容疑は４月２６日夕方～翌２７日朝、さいたま水族館の庭池（約８００平方メートル）に農薬を混ぜた泥団子を投げ込み、ニシキゴイやソウギョなど４４１匹を死なせ、水族館の業務を妨害した疑い。

# イタセンパラの繁殖成功
## 岐阜県水産研、放流目指す

【共同】国の天然記念物で絶滅の恐れがある淡水魚「イタセンパラ」を飼育している岐阜県水産研究所（同県各務原市）が、施設内の人工池で約４００匹の繁殖に成功した。研究所によると、これほど大規模な繁殖例は全国でも珍しいという。研究所は、川に自然放流するために必要な千匹を目標に繁殖を進めたいとしている。

イタセンパラはタナゴの仲間で、岐阜県と愛知県にまたがる濃尾平野の木曽川水系や、富山県氷見市の仏生寺川、大阪平野の淀川など限られた地域に分布。「ワンド」と呼ばれる川岸に近い流れが緩やかな場所に生息し、イシガイなど二枚貝の中に管を入れて卵を産み付けるのが特徴。ふ化した後は貝の中で越冬し、春に稚魚が貝から出てくる。

かつてはよく見られたが、川の改良工事でワンドが減ったほか、外来種による捕食や淡水魚愛好家らの乱獲もあり、激減したという。

研究所は昨年９月、約１５０平方メートルの人工池に成魚５０匹とイシガイ約２００個を入れて繁殖を開始。産卵しやすいよう、イシガイをスポンジやプラスチック製の仕切りで動かないよう固定するなど工夫を重ね、今年４月末に約５０匹の稚魚を確認、その後に生まれたものを合わせると約４００匹の繁殖に成功した。

その後、体長１センチほどまでに育っている。警戒心が強く、飼育員が人工池をのぞき込んだり、池の周りで足音が鳴ったりすると、数十匹の群れが一斉に動きだし反応する。

研究所の後藤功一研究員は「人工池での繁殖を増やすためには、二枚貝の繁殖技術の確立なども必要」と話す。岐阜県は、放流後の自然繁殖を目指し、ワンドの保全、密漁の取り締まりを進める方針だ。

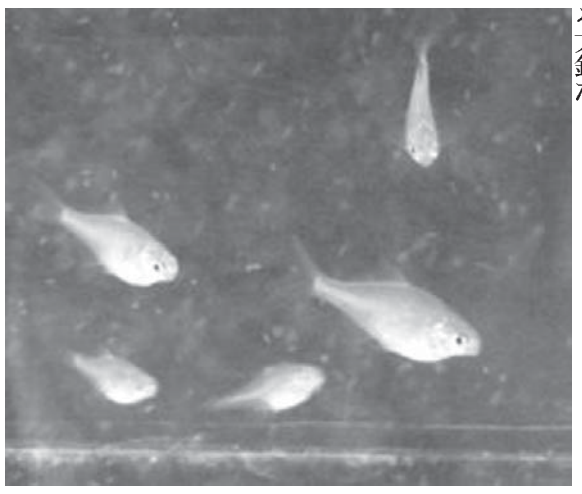
岐阜県水産研究所で繁殖に成功した「イタセンパラ」の稚魚＝５月、岐阜県各務原市

## 愛知編

### 山車文楽、からくりで魅了＝知立まつり

知立市で三日、知立神社の祭礼「知立まつり」があった。今年は二年に一度の本祭りで、全国山・鉾（ほこ）・屋台保存連合会の総会も合わせて開かれ、各地の祭り関係者が見守る中、江戸時代から続く山車文楽とからくり（国重要無形民俗文化財）が上演された。

クライマックスの宮入りで、男衆が山車の後部を勇壮に担ぎ上げ、知立神社に集結した。

その後、三人一組で人形を操る山車文楽やからくり人形で「壺坂観音霊験記」「一の谷合戦」などを次々と奉納。きらびやかな山車の上で繰り広げられる人情ドラマが、見物客を楽しませた。

### ブタバナガメ赤ちゃん公開

飼育では繁殖が難しいブタバナガメの赤ちゃんが名古屋市港区の名古屋港水族館で生まれ、一般公開が始まった。赤ちゃんは甲羅の大きさが約五センチ。ヒトの指先ほどしかない小さな水かきで懸命に泳ぐ姿がかわいらしく、人気者になりそうだ。

ブタバナガメはオーストラリアやニューギニアの熱帯の淡水に住む。名前の通り、鼻先に丸い鼻の穴が二つ並ぶユーモラスな顔立ち。四月上旬に三十匹の赤ちゃんがふ化。このうち十匹を六十センチ水槽で展示している。

ブタバナガメの寿命は数十年とみられ、甲羅の長さ五十センチ、体重二十キロほどに育つ。繁殖を成功させた国内の水族館はここだけで、赤ちゃんの展示は非常に珍しい。繁殖は二年ぶり。

### 出会い求め男女５００人集う＝東海コン

全国最大規模の街コン「東海コン」が二十七日、名古屋市千種区の東山動植物園であった。県内外から五千人の男女が参加し、会場は熱気に包まれた。

街コンは、少子化や晩婚化を背景に、男女に気軽な出会いの場をつくろうと全国各地で開催されている。

最初は緊張気味だった参加者たちも、次第にうち解けて会話を楽しんだり、園内を散歩したりしていた。

### 地元・鶴城丘高が準優勝

西尾市特産の抹茶を使った菓子作りを競う「抹茶スイーツ甲子園」（市観光協会主催、中日新聞社後援）の実技審査が四日、同市幡豆いきいきセンターであり、三重県多気町の相可高校チームが優勝。地元、西尾市の鶴城丘高校が準優勝した。

相可の「お茶まご娘」の作品「ひな茶梅ーＨＩＮＡＣＨＡＵＭＥ」は、抹茶の風味を生かしながら、スポンジの間にういろうを挟むなど工夫を凝らした。

今後、同チームは菓子作りの研修などを受けられる。

## 印新首相がブータン訪問

【ニューデリー共同】インドのモディ首相は１５日、隣国ブータンを訪問し、首都ティンプーでワンチュク国王やトブゲイ首相と会談した。５月に就任したモディ氏の初の外国訪問で、本格的な外交デビューとなった。

モディ氏は就任式にブータンなど周辺各国の首脳を招待し、近隣外交を重視する姿勢をアピール。最初の外遊先にブータンを選んだのは、同国に接近を図っているとされる中国をけん制する狙いもありそうだ。

トブゲイ氏との首脳会談では両国の伝統的な友好関係を確認した。

## 徳田毅氏の立候補禁止が確定

【共同】徳洲会グループの公選法違反事件で２月に辞職した徳田毅前衆院議員について、鹿児島２区から５年間の立候補禁止が確定したことが１６日、関係者への取材で分かった。奄美地区責任者だったグループ幹部（７０）の有罪判決が確定し、徳田氏が期限までに、連座制適用に異議を申し立てる提訴をしなかった。

## 粉飾決算の会社社長ら告発

【共同】ゲームソフト制作会社「インデックス」（経営破綻、東京都世田谷区）の粉飾決算事件で、証券取引等監視委員会は１６日、金融商品取引法違反（有価証券報告書の虚偽記載）の疑いで、法人としてのインデックスと会長の落合正美容疑者（５４）、妻で社長の善美容疑者（４８）を東京地検に告発した。

東京地検特捜部は５月２８日に２人を同容疑で逮捕しており、今月１７日に起訴する見込み。

## 滋賀編

### 高虎ゆかりの藤めでる＝滋賀・甲良でまつり

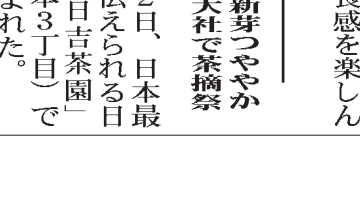

戦国武将藤堂高虎の出生地とされる滋賀県甲良町在士で、藤堂家ゆかりのフジをめでる「藤まつり」が５日、開かれた。地元の在士八幡神社で花を咲かせる藤棚を囲み、住民らによる出し物や屋台でにぎわった。

藤棚は幅７メートル、長さ２０メートルあり、高虎の先祖が植えたと伝わるフジ２株が枝を伸ばす。集まった住民や見物客は、無数に垂れ下がる薄紫の花の房をうっとりと眺め、雅楽や即興のバルーンアートなども楽しんだ。

## ふるさとAGORA

## 地方ニュース

### ドジョウずし、出来栄えは？＝滋賀・栗東で「口開け」

「ふなずし」のルーツと言われ、滋賀県栗東市大橋１丁目の三輪神社の大祭で供えられる「ドジョウずし」のたるを開ける「口開け」が１日、神社近くの氏子の家で行われた。３日の大祭を前に、今年の出来具合を確かめた。

ドジョウずしは、ドジョウとナマズで作った全国でも珍しいなれずし。毎年９月２３日に米やタデの葉、塩と一緒に漬け込まれる。たるに入れて約７カ月間、くじで決めた当番２人の家で保管される。

午前８時、自宅でドジョウずしをたるから取り出し、午後１時から三輪神社の社務所で来年の当番らと一緒に試食した。「今年もうまい」「子どもの頃は食べられなかったなあ」などと話しながら、強い酸味とコリッとした食感を楽しんだ。

### タヌキやフクロウ品定め

「春のしがらき駅前陶器市」が３日、滋賀県甲賀市信楽町の信楽高原鉄道信楽駅前広場で始まった。来場者たちが掘り出し物探しを楽しんだ。

信楽駅前陶商振興会が毎年開いており、今年で２０回目。昨秋の台風１８号被害で列車の全面運休が続いているが、代行バスなどを利用したやきものファンが県内外から詰めかけ、会場は朝からにぎわった。

今回は２０店が出店。タヌキやフクロウの置物をはじめ、食器や花器などが通常価格の２～３割安く販売されており、訪れた人たちは品物を一つ一つ手にとって熱心に品定めしていた。

### 最古の茶園、新芽つややか＝滋賀・日吉大社で茶摘祭

八十八夜の２日、日本最古の茶園と伝えられる日吉大社の「日吉茶園」（大津市坂本３丁目）で茶摘祭が営まれた。

午前９時半から神事が行われ、茶業発展を祈る祝詞をあげた後、竹かごを抱えた巫女らと一緒に坂本、比叡山両幼稚園の園児計約７０人が茶摘みをした。子どもたちは茶葉の香りをかぎながら１枚ずつ丁寧に摘み取ってかごに入れていた。

収穫した茶葉は抹茶に加工し、最澄の命日の６月４日に延暦寺である「長講会」や来年４月の同大社の山王祭で献茶される。

# 〝日向ひなたぼっこ〟の効用

## 爽やかな戸外へ
### 柔らかな日を浴びつつ

岐阜県総合医療センター院長　渡辺佐知郎医師

【共同】伝統的な木造りの日本家屋は開放的である。四季の自然と調和するように工夫され、中心となる母屋は南北に庇（ひさし）を出し、回廊のような廊下があり、〝縁側〟とよぶ。最初は濡（ぬ）れ縁であったが、縁側の外側に雨戸を立てると1つの空間となる。雨戸を開け放せば座敷と庭は一体化され、障子を通して春の光が室内に満ちてくる。縁側は開放された応接間であり、子供や老人の憩いの場所であり、庭仕事の合間にくつろぐ場所であった。

冬は日が縁側から座敷まで射（さ）し、縁側は日向ぼっこに格好の場所になる。おばあさんが猫と一緒にうつらうつらしている風景が思い浮かぶ。最近は日本の家も洋風化し、縁側がめっきり少ない。

ほんとにいいお天気で、気持ちよさそう

しかし、縁側での日光浴は想像以上に健康に良い。紫外線を浴びると体内ではコレステロールからビタミンDができ、脳内にはセロトニンが分泌する。そして夜間にはセロトニンからメラトニンが作られる。

ビタミンDは体内ではカルシウムを骨に吸収し骨粗しょう症を予防し、子供の身長を伸ばし、貧血を予防し、筋力の低下を防ぎ、しかも女性ホルモンを維持し体を若々しく保つなど実に多くの働きをする。さらにガンを予防する効用もある。ビタミンDの濃度が増えるとガンの発症率が減ることも報告されている。ビタミンDがガン細胞の中でガン細胞を増やす血管の増殖を抑制するからである。

日光が目に入ると網膜を刺激し神経を介して脳内にセロトニンを分泌し、気分の良い状態を作り出し、精神状態を安定させる。日光の照射量が減る冬季にうつ病が増えることからも理解されよう。メラトニンは脳内では体内時計をコントロールすることで有名であるが、実はガンも強力に予防する。アメリカの500地域のデータでは、日射量の多い地方ではメラトニン濃度が増加し、ガンの死亡率は明らかに低下した。

ビタミンD、メラトニン、セロトニンは1日15分以内、人工の光ではなく実際に日光に当たれば効果的に充分摂（じゅうぶんと）れる。早春の爽（さわ）やかな戸外。柔らかな日を浴びつつ、散歩やスポーツにいそしみたい。

## 遺伝子特定、役割明かす

北大医学部腫瘍病理学教授　田中伸哉

【共同】以前の講義で、1970年代にがんの原因として遺伝子の存在を明らかにした、米ロックフェラー大学の花房秀三郎（はなふさひでさぶろう）のことを話した。

この時はまだニワトリでの実験だった。82年に初めてヒトのがん遺伝子を特定したのが、米マサチューセッツ工科大学の分子生物学者ロバート・ワインバーグだ。

ワインバーグは、がん細胞の中からがん遺伝子を見つけるために、ヒトの膀胱（ぼうこう）がんの細胞から遺伝子の本体であるDNAを取り出し、実験しやすいように約300万個に分割した。次にこれをシャーレの上で、マウスの皮膚から取り出した約300万個の細胞にふりかけた。

ワインバーグは毎日観察を続けた。ある日5ミリほどの白い塊ができており、細胞ががん化したのを確認した。約300万個のDNAの断片のうち、がんを発症させたのはたった一つ。そこにがん遺伝子があったのだ。

がん遺伝子はその役割によっていくつかに分類される。がん細胞を増殖させる信号を出すもの、実際に細胞を増殖・分裂させるものなどだ。ワインバーグが発見した遺伝子はRASと呼ばれ、その後がん細胞を増殖させる信号を仲介する働きがあることが分かった。

がん細胞の生産工場があるとすれば、RAS遺伝子は、工場長の増産の指示を受け取って、作業員に伝達して指揮する現場監督のような役割だ。

RAS遺伝子は、がんの中でも膵臓（すいぞう）がんでは90％で関与している非常に重要な遺伝子だ。

筆者もワインバーグには学会で何度か会ったが、親日家で気取らない好人物だ。86年にはがんの増殖を抑制する遺伝子も発見しており、今も研究を続けている。

## 長引く動悸、だるさ
### 漢方薬を試す手も

朋佑会札幌産科婦人科院長　佐野敬夫医師

Q. 64歳女性。50歳くらいから更年期障害の症状が続き年々体力も衰え、つらい日々を送っています。ふらつき、動悸（どうき）、倦怠（けんたい）感、疲れ、だるさなど。

婦人科、耳鼻科、脳神経外科、内科などに行き、血液、CTなどの検査をしても異常なし。食欲もあります。ですがあまりにも長い期間なので困っています。顔面神経痛のためリボトリールを処方され、頭がぼーっとするのが治まるのですが、飲んでいて問題はないでしょうか。

回答　更年期障害は閉経によって卵胞ホルモンが減ることで起きる、発汗やほてりに代表される不定愁訴です。通常閉経前後の10年間に生じますが、60代でも症状がある場合もあります。

服用されているリボトリールは倦怠感、ふらつきなどの副作用があるので、相談者の症状はそれかと思いました。しかし、一番つらい頭がぼーっとする症状がリボトリールで治まるとのこと。そこで、薬はやめず、主治医と相談してリボトリールの量を少し減らしてみてはいかがでしょうか。もし減らしたことで顔面神経痛がひどくなるようでしたら量を戻してもかまいません。

それに加えて、漢方薬を試してみてください。四物湯（しもつとう）と芍桂朮甘湯（りょうけいじゅつかんとう）です。四物湯はいわゆる貧血の薬で、頭がぼーっとする症状、倦怠感などに効きます。芍桂朮甘湯はめまいの特効薬で、動悸、頻脈などにも効きます。

この二つの漢方を合方すると連珠飲（れんじゅいん）という処方となり、今まで述べてきた症状すべてに当てはまります。連珠飲は便利な処方なので「ルピーナ」という名称で市販されています。

ただし「ルピーナ」は一日量を低く設定しているので説明書の2倍くらい飲まないと効果は期待できません。連珠飲は飲んで1週間くらいで効果が出るので、試してみてください。

## 足底腱膜炎
### ストレッチや「体外衝撃波」も

札幌市整形外科記念病院　原則行医師

Q. 70歳女性。足底腱膜（けんまく）炎（足底筋膜炎）と診断され3カ月以上たちます。特別な治療は受けていませんが、症状はよくなりません。足の裏がとても痛く、常にこわばる感じがあり、歩くのが大変です。それに伴い、ひざや腰にも痛みを感じるようになりました。どんな治療法があるのでしょう。完治はするのでしょうか。

回答　足底腱膜は、かかとの骨《踵骨（しょうこつ）》から足の指までの足底を覆う厚い膜です。歩行の衝撃を吸収し、足裏のアーチ型を保持する役目があります。

足底腱膜炎は、歩行や運動などの繰り返される刺激によって足底腱膜に炎症が生じ、それが痛みの原因と考えられています。米国では国民の約10％がこの病気にかかると報告されており、日本でも頻度の高い病気です。

典型的な症状は、起床時に立ち上がって歩き始める際の足底部の痛みです。また、通常歩行やスポーツの開始時にも痛みを生じます。痛みはその後、徐々に改善していく場合もあれば、途中から強くなって歩行やスポーツを続けるのが困難な場合もあります。

治療は、外来や自宅で行うのが中心です。消炎鎮痛剤の内服や注射、足の指をそらせて足底全体を伸ばすストレッチ、適切な靴やインソール（中敷き）の使用、夜間装具の装着などで、それぞれ有効性や適応に違いがあります。

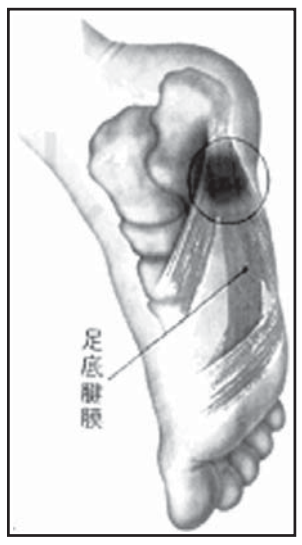


ご質問の方は靴を替えたということですが、底にクッションが入っていたり、かかとの後ろ側がしっかりとしたような靴なのでしょうか？　こうしたことを含めて、一度専門医のアドバイスを受けられることをお勧めします。

次の段階の治療として最近、腎臓結石の破壊などにも使われる「体外衝撃波」による治療が日本でも導入されています。外来通院で受けられます。保険診療ですが治療できる施設はまだ限られています。

これらの治療で、痛みの80％～90％は軽快するとされています。痛みの軽減には数カ月から1年以上かかることも少なくありません。辛抱強く治療に取り組んでください。それでも痛みが改善されなければ、手術治療もあります。

## 「外的刺激で発生」証明

北大医学部腫瘍病理学教授　田中伸哉

【共同】がんはタバコなどの外からの刺激物が原因で起こることが今はよくわかっている。この外的要因の仕組みを99年前に証明したのが北大出身の獣医師、市川厚一だ。

1900年代の前半、20代後半の若さだった市川は、東大の病理学者、山極勝三郎の下で研究員として働いていた。

当時、イギリスの煙突掃除人に多くみられた皮膚がんの原因は、煙突のすすにあるとみられていた。

山極はこの仕組みを解明しようと、市川にウサギの耳にオリーブ油に溶かした石炭のタールを塗るよう指示した。

市川は毎日、何十匹ものウサギの耳にタールを塗り続けた。非常に根気のいる作業で、だれもやりたがらなかったと伝えられている。その数は1001匹。150～300日後には全部で31匹に皮膚がんができた。

世界で初めてがんを人工的に発生させるという金字塔。山極と市川は15年（大正4年）にこの研究を発表し、19年にはこの功績が認められて帝国学士院賞を受賞した。

その後、市川は北大に戻り、獣医学部病理学教室の基礎を築いた。これが現在の北海道のがん研究とがん医療の発展につながっている。

山極と市川の研究は、26年のノーベル賞生理学・医学賞の候補になったが受賞はならなかった。ところが、この年に受賞した、寄生虫でネズミの胃がんを発生させた研究は、その後、誤りであることが判明した。

このため、山極と市川の研究は「幻のノーベル賞」と言われている。湯川秀樹が日本人初のノーベル賞を受賞する23年も前のことだ。

この連載の2回目にも書いたが、北大総合博物館は、市川が作ったウサギのがんの標本を展示している。若い人に、北海道にこのような人物がいたことも知っておいてほしい。

## ひょっとして眼瞼けいれん

那覇市とくやま眼科　渡久山洋子医師

「最近とてもまぶしい」「ドライアイみたいだけど目薬をさしてもよくならない」「目を開けているのがつらい」など、思いあたる方はおられませんか？　ひょっとしたらあなたは、隠れ「眼瞼（がんけん）けいれん」かもしれませんよ。

眼瞼けいれんは、自分の意思とは関係なく、両目のまわりの筋肉が勝手にけいれんをおこして、目が開けにくく自然なまばたきができなくなる病気です。

何らかの原因で神経が障害され、脳からの信号がうまく伝わらないため起きます。初めはドライアイと似た症状がみられます。たまに片方のまぶたがピクピクすることがありますが、多くは睡眠不足で起こる良性のものです。

自己診断として簡単なまばたきのテストをしてみましょう。鏡に向かって、ご自分のまぶたの動きを観察してみてください。

（1）まずは、眉毛は動かさずにゆっくり歯切れよく、10回まばたきをしてください。

（2）次に、できるだけ早いまばたきを10秒ほど連続して行ってください。リズミカルにできましたか？

（3）最後に、強く目をつぶってすぐにあける。これを10回くり返してください。

お疲れさまでした。全部クリアされた方は大丈夫です。眼筋の筋トレとして時々トライされてはいかがですか？　どうも不自然なまばたきだったと思われた方は眼瞼けいれんの疑いがあります。一度、専門医にご相談ください。

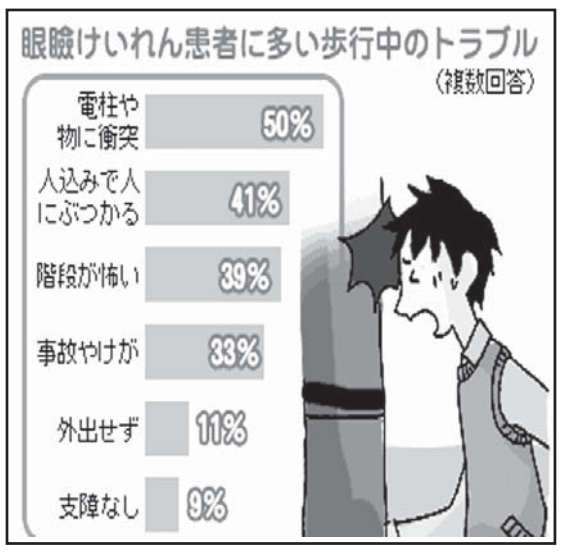


治療の第1選択はボツリヌス治療です。これは食中毒で知られているボツリヌス菌からつくられた薬を、局所的に注射することによって神経の働きを抑え、筋肉の緊張を解きほぐし、症状を改善していくものです。

眼瞼けいれんの場合は、目のまわりにちょうど蚊にさされて腫れたくらいの量を、10数カ所注射します。効果は注射数日後から出現し、1～3週間で最大となりその後徐々に弱まり3～4カ月で消失します。したがって効果が切れてきたら再注射が必要となります。

眼瞼けいれんは、ただ様子をみているだけではどんどん悪くなる可能性があり、しまいにはまぶたが閉じてしまい自力では開けられなくなります。またボツリヌス治療を続けると、再注射までの時期が延びたり、あるいは、もう注射しなくても日常生活に支障がない状態（自然寛解）も期待できるといわれています。

その他の治療法として、内服薬や手術をすることもあります。

## 第12回 富士通杯 世界囲碁選手権

白　九段　李　昌鎬（イ チャンホ）（韓国）
黒　九段　加藤　正夫（日本）
（コミ五目半）
【第5譜】2回戦　143―189

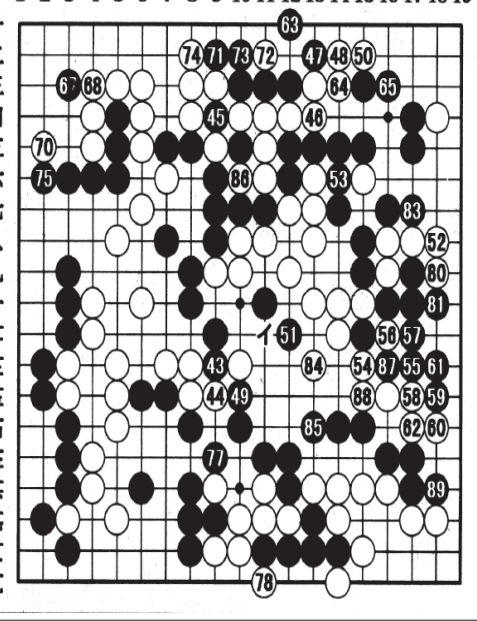

◇…大コウ続く

黒49の切りに李は白50と伸び込んでコウを解消した。これで上辺は白攻め合い勝ちだ。加藤は黒51と中央の白に響かせながら10十二の白一子を制して連絡した。白50でイとすれば白一子は取られないもののここにコウ材が多く、上辺のコウを競えない。

一段落した結果は上辺で白がもうけたものの、中央左右の白がともに弱くなった。李は白52からまず右の大石のしのぎにかかる。

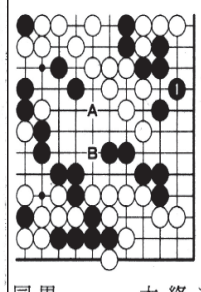

黒57二分。この間に加藤は残り十分の秒読みに。この手では参考図の黒1とへこむのがうまく、これで黒は連絡しており、実戦のように白Aに黒Bが必要ないので白の大石は無条件死、碁はここで終わる。

白66コウ取る（45の下）、黒69同（45）、白76同、黒79同、白82同

……瀬尾　寿男

## 第12回 富士通杯 世界囲碁選手権

白　九段　李　昌鎬（イ チャンホ）（韓国）
黒　九段　加藤　正夫（日本）
（コミ五目半）
【第6譜】2回戦　190―225

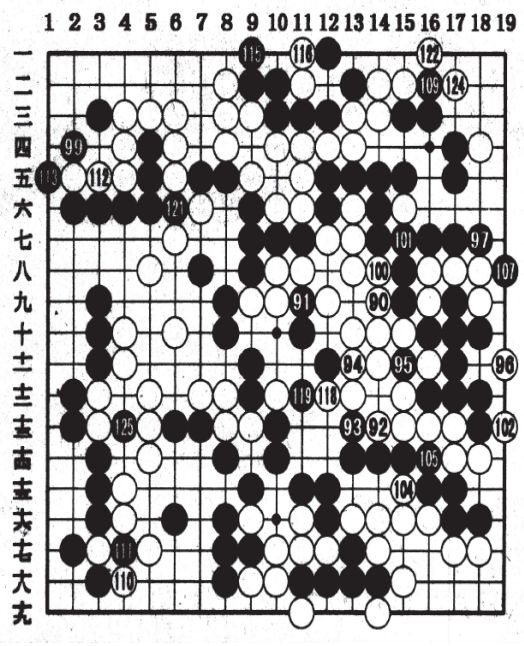

◇…生きなさい

〝これで勝ちですよ、どうぞ手を入れて生きなさい〟。加藤は何度も着手で相手にささやいている。〝そうですか〟と応じては負けだし、悔しいから李は抵抗するしかない。

黒99の実利についたとき白100から104と寄せ得をしながら結局は108でコウを解消して中央右の大石は生きた。しかし左側の大石が未解決というより大ピンチに陥っている。

殺し屋加藤ももう取る気はない。黒109の寄せを打ち、生きなさいと促した。121のところの断点を守ってつながれば無事は無事なのだが、李は白110とコウに仕掛けて投了の形づくりに向かう。

白120とコウを取ったとき黒121とデスリ。李は白122とソッポに転じた。〝成敗してくれ〟と首を差し出したのだ。加藤は黒125でトドメ。小島九段によると続いて参考図の白一としても黒2から8で両コウ、白死だ。

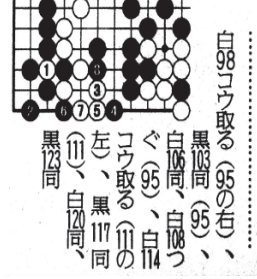

……瀬尾　寿男

白98コウ取る（95の右）、黒103同（95）、白106同、白108つぐ（95）、白114コウ取る（111の左）、黒117同（111）、白120同、黒123同

# 地場産業の廃棄物が課題解決に役立つ

## 染色汚泥が松守る
### 枯死を半分以下に

【共同】繊維を染色する際に発生する汚泥を再利用したセラミック素材に、松枯れを抑制する効果があることを、県立大の長谷川和久客員名誉教授のグループがこのほど確認した。この素材を混ぜた土壌でマツの苗を育てたところ、通常の土で栽培した場合と比べて枯死が半分以下に抑えられた。県内では兼六園のほか、防風林やゴルフ場などで松枯れが深刻化しており、地場産業の廃棄物を地域の課題解決に役立てたい考えだ。

松枯れは、マツノザイセンチュウの浸食や酸性雨による樹勢の衰えなど、複合的な要因で発生するとされる。これまでは枯れた部分を伐採したり、薬剤を注入して補修したりしてきたが、多大な経費や手間が掛かり、効果も局所的だった。

長谷川客員名誉教授らは、マツの生育を促す実験で、小松精練（能美市）が、染色排水を浄化する過程で生じる汚泥を再利用した緑化基材「グリーンビズ」を使用した。

植木鉢に普通の土と、粉末状のグリーンビズを混ぜた土を入れ、兼六園で採った松ぼっくりから生えたマツの苗を約半年間育てたところ、普通の土では10本中8本が枯れたのに対し、グリーンビズを混ぜた土では10本中7本が育った。

長谷川客員名誉教授によると、グリーンビズは土壌の通気性や透水性を高めるため、土壌中の微生物が活性化し、養分が豊富になって松苗の生育を助けたとみられる。

長谷川客員名誉教授はこれまでにも、稲や野菜、ツバキなどの栽培でグリーンビズを活用し、生育と品質向上に効果があることを確認している。将来的には、松枯れが進む防風林などでマツの育成効果を確認する予定で、「どれだけの量を使うと効果が高いかなどを検討し、実践していきたい」と話した。（北國新聞）

染色汚泥を再利用した土で松枯れを抑制する効果を確認した長谷川客員名誉教授＝石川県立大

## キルギス抑留知ってほしい
### 新潟の男性、貴重な体験記

【共同】中央アジアのキルギスで第2次大戦後、ソ連の捕虜となり抑留された新潟県の男性が体験記を出版した。戦後69年たち、多くの仲間が亡くなり「キルギスにも抑留者がいたと知ってほしい」との思いから筆を執った。シベリア以外にもキルギスなどで多くの日本人が抑留されたが、実態は国も把握しきれていない。貴重な歴史的資料になりそうだ。

体験記は同県新発田市の宮野泰（みやの・やすし）さん（87）の「タムガ村600日 キルギス抑留の記録」。北海道から沖縄まで各地出身の旧日本兵ら125人の抑留生活を詳細につづった。

厚生労働省によると、ソ連は日本人約57万5千人を抑留し、シベリアだけでなく中央アジアやカフカス地域などソ連全域に送り強制労働させた。日本政府は死亡者の多いシベリアなどの抑留の調査を優先したため、死亡記録のなかったキルギスは調査が進まなかったという。同様にバルト3国など抑留実態がよく分からないままの場所も少なくない。

宮野さんによると、抑留は終戦直後、旧満州（現中国東北部）で「豚の餌の方がましな食事」や「下着の縫い目にびっしりと卵を産み付けるシラミ」に悩まされた収容所生活から始まる。

一冬越した1946年4月、ソ連兵から突然「ダモイ・トウキョウ（東京へ帰るぞ）」と告げられ列車に乗り、1カ月後、着いた先がキルギスだった。

「最初はどこにいるのかも分からなかった」。ソ連軍高級将校専用の保養地だった湖畔の村、タムガで、2年にわたる療養施設建設の強制労働に駆り出された。

「先の見えない希望のない毎日」に、一時は天山山脈を越え中国への逃亡も考えた。だが125人は協力し、なんとか完工。宮野さんは満州の建国大でロシア語を学んだ経験を買われ、「片言」ながら通訳も務めた。

48年5月、再び「ダモイ・トウキョウ」の言葉。疑心暗鬼で列車に乗ると、今度は本当に日本海沿岸の都市ナホトカに到着、7月に帰国した。

宮野さんは2008年、60年ぶりにタムガ村を訪れた。施設は現在も、泥を使う療養施設となっており、ソ連時代は宇宙飛行士ガガーリンもよく利用したと知らされた。

「青春の大切な時間を奪われ許せない気持ちは強い。でも苦労して造った建物を見たら、恨みつらみが薄らぎ懐かしい気持ちも出てきた」

抑留者の証言を集めているフリーライター長沢法隆（ながさわ・ほうりゅう）さん（60）は「ソ連による抑留者は高齢化しており、最後の抑留記になるかもしれない。貴重な資料だ」と指摘した。

キルギス共和国のタムガ村に抑留された体験を記録した宮野泰さんの著書「タムガ村の600日」

## 「サケ弁×」に広がる困惑
### 指針案見直しへ、消費者庁

【共同】慣れ親しんだ「サケ弁」がピンチ？消費者庁がまとめた外食メニュー表示のガイドライン（指針）案で、「サーモントラウト」（ニジマス）を「サケ」「サーモン」と表示しないよう求めたことに、弁当やすしなどの材料として多く利用する外食現場で困惑が広がっている。

森雅子消費者行政担当相はこのほど、「（表示と実態に）差がなければ違反ではない」と述べ、サーモントラウトを使った弁当に、単に「サケ弁当」と書くだけなら問題ないとの見解を示した。消費者庁は「誤解を招いた」として指針案を見直す方針。

水産総合研究センター北海道区水産研究所によると、サケとニジマスは同じサケ科に属する。川にすむニジマスの身は白いが、改良した品種に特定の餌を与え、海で養殖すると薄紅色の身になる。サーモントラウトの呼称でチリやノルウェーなどから年間3万～5万トン程度輸入されており、供給は安定している。

消費者庁は、食材虚偽表示問題を受け指針案を策定。サーモントラウトをサーモンと表記した場合として「標準和名はニジマスなのにサケと認識され問題」と記した。

指針に違反した表示は、景品表示法に基づき措置命令などの対象となる可能性がある。

1月の意見交換会では、消費者団体代表が「正しい名前を書くべきだ」と指摘する一方、業者側から「ニジマスは白身の魚という印象だ」「サーモントラウトを使ったお茶漬けやおにぎりはどう書けばいいのか」などと、見直しを求める意見が相次いでいた。

東京都港区で勤務し、週4回弁当を食べるという男性会社員（34）は「ニジマスもサケの仲間なのだから、表示を変える必要まではないと思う」と戸惑い気味に話す。

消費者庁幹部は「指針案は、サーモン使用とことさら強調した表示を想定したものだった」と釈明。今後、意見交換会やパブリックコメントで寄せられた意見を踏まえ、正式な指針を定める。

超シンプルなサケ弁

## iPS作製効率20倍に
### 理研、マウスで成功

【共同】人工多能性幹細胞（iPS細胞）を作る効率を従来の約20倍に上げる作製法をマウスで開発したと、理化学研究所などのチームが6日付の米科学誌電子版に発表した。

チームは、卵子の中に大量に存在するタンパク質ヒストンに注目。マウスの体細胞からiPS細胞を作る際に、山中伸弥京都大教授が発見した4遺伝子に加えて、特殊なヒストンを作る2種類の遺伝子を組み込んだ。

その結果、iPS細胞ができる割合が従来の約10倍になった。さらにヒストンの働きを助けるタンパク質も加えると約20倍に高まった。作製は従来より2～3倍早くなり、通常数週間かかるところを1～2週間でできるという。

体細胞を、さまざまな種類になれる細胞に初期化する技術には、iPS細胞などのほか、細胞の核を卵子に移植する核移植がある。

チームは、ヒストンを使うiPS細胞の作製法では、卵子を利用する核移植の初期化と似た仕組みが働いていると推察。核移植で作った細胞は分化する能力が高いことから、より高い能力を持つiPS細胞の作製法につながる可能性もあるとみている。

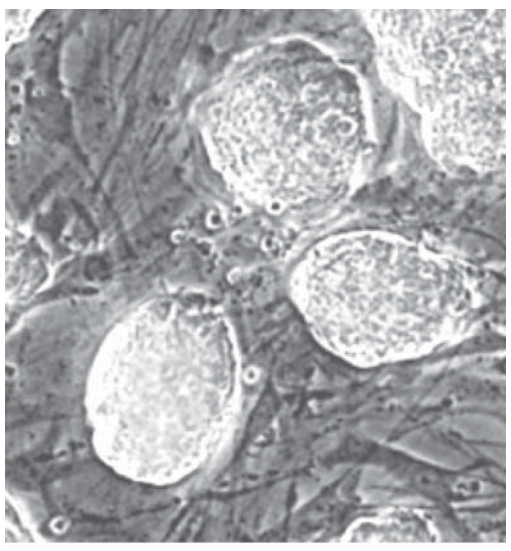
タンパク質ヒストンを利用して作られたiPS細胞（理化学研究所提供）

## 恋の決め手はラブソング
### 麻布大、マウスで実験

【共同】恋の相手選びは、ラブソングが決め手―。雌のマウスは交配する相手を選ぶときに、雄のマウスの歌うような鳴き声で決めているとの研究結果を、麻布大などのチームが5日付の米科学誌電子版に発表した。

自らが聞いて育ったメロディーとは異なる歌を好むことも判明。麻布大大学院生の浅場明莉さんは「近親交配を避ける手がかりになっている」と話している。

雄のマウスは、求愛行動のときに超音波で歌うように鳴き、血統ごとに歌のメロディーは異なる。チームは2種類の血統の雄の歌を同時に流し、雌の行動を調べた。

雌は歌を聞くと行き来して雄を探したが、自分とは違う血統の雄の歌が流れるスピーカーに近づいている時間が、同じ血統の歌より3～4割ほど長かった。

生まれたばかりの雌を入れ替え、異なる血統の親に育てさせると、育った血統とは違う雄の歌を好んだ。チームは、好みの歌かどうかを決めるものとなるのは、成長の過程で父マウスから聞かされた歌だとみている。

菊水健史麻布大教授は「求愛に歌を使っている動物の繁殖に応用できる可能性がある」と期待している。

## 端っこの駅めぐり
### 海の眺めがとても良い西大山駅

【共同】端っこの駅は鹿児島県指宿市にある最南端のJR西大山駅。この駅がある指宿枕崎線（鹿児島中央―枕崎）は薩摩半島を鹿児島湾沿いに走るので、海の眺めがとても良い。途中、南に膨らむため、西大山駅は最北端・稚内駅のように終着駅ではなく路線の途中にある。

西大山駅の素晴らしいところは、なんと言っても開聞岳をバックにした風景だ。開聞岳は薩摩富士とも呼ばれ、稜線はなだらかで、きれいな三角形の姿が魅力的。春には沿線に菜の花が咲き、とても和やかで南国らしい景色になる（写真は残念ながら秋）。

駅前には真っ黄色のポストがあり、すぐそばの売店で開聞岳の絵はがきを売っているので、はがきを書いて投函することもできる。無人駅だが最近は観光客が増え、筆者が訪れた時もかなりにぎわっていた。

指宿がにぎわっている背景には、JR九州の観光列車「指宿のたまて箱」（通称・いぶたま）がある。2011年に九州新幹線鹿児島ルートが全線開業すると、ターミナル効果で鹿児島県への観光客が増えた。

新幹線の終着駅・鹿児島中央から指宿までを結んでいるのがいぶたまで、平日も含め毎日運行しているが、平均乗車率は約80％を誇る。これに伴って指宿の観光客も激増した。ちなみに西大山は指宿の3駅先にあるので、いぶたまは通っておらず、乗り換えが必要となる。

指宿がここまで人気を得たのは、単にハードが整備されたからではない。指宿市役所や沿線の高校では、今でも毎日、いぶたまが通る度に列車に向かって手を振る運動を続けているという。温泉街の旅館も、共同でキャンペーンをするなど積極的に連携し、おもてなしの業を磨いている。そういったことが奏功して人気を維持しているのだ。

道沿いにヤシの木が植えられていたり、「日本のハワイ」と書かれた看板があったりと、指宿の街は最南端にふさわしく異国情緒満載だった。稚内とは全く雰囲気が違い、日本も広いんだなぁと実感する。

☆**若林　美幸**（わかばやし・みゆき）　1984年生まれ。共同通信社福岡支社勤務。ちなみに、「指宿」は「いぶすき」と読みます。難読ですね。

日本最南端の西大山駅。開聞岳をバックに

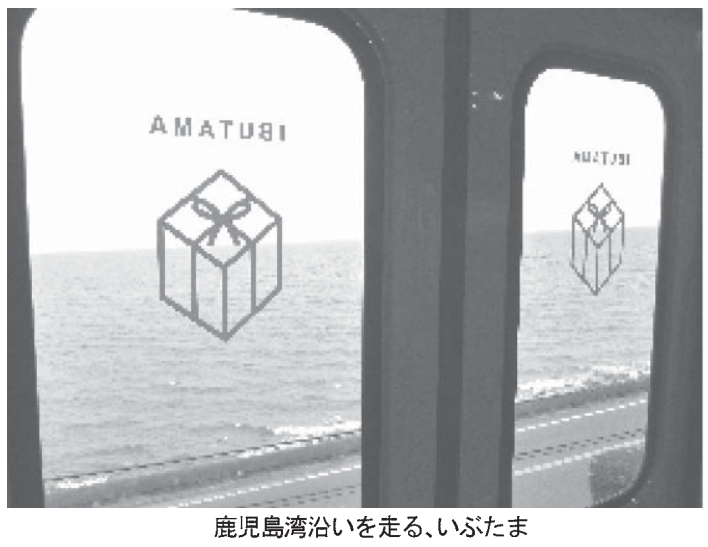

鹿児島湾沿いを走る、いぶたま

## NHK

### 19日(木)の

00:00 ニュース
00:20 サラメシ「第4シリーズ 第10回」
00:45 「花子とアン」(70)
01:00 おとなの基礎英語
01:10 ニュースで英会話
01:30 名曲アルバム
01:35 趣味Do楽（アンコール）「わたしと野菜のおいしい関係～知って、作って、食べて」第3回
02:00 ニュース・気象情報
02:05 岩合光昭の世界ネコ歩き「アンダルシア 屋根の家族」
02:35 きょうの料理「おふくろの味 定番100」肉豆腐・白あえ・揚げ出し豆腐
03:00 ニュース・気象情報
03:10 きょうの健康「歯周病を予防したい」
03:25 プレミアムよるドラマ「喰う寝るふたり 住むふたり」(6)「1万円の使い道」
03:54 ワールドウェザー
03:55 きょうの料理ビギナーズ
04:00 スタジオパークからこんにちは 東尾理子
04:45 シリーズ世界遺産100
04:50 BSニュース
05:01 デザインあ 5分版
05:06 にほんごであそぼ
05:16 ピタゴラスイッチミニ いないいないばあっ!
05:21 おかあさんといっしょ
05:36 ニュース
06:00 みいつけた!
06:10 Let's 天才てれびくん
06:25 僕にはまだ友達がいない
06:50 NHKプレマップ
06:57 ワールドウェザー
07:00 NHKニュース 7
07:30 クローズアップ現代
07:58 NHKプレマップ
08:00 ごきげん颯爽笑劇団「北海道恵庭市」
08:44 ワールドウェザー
08:45 もういちど、日本
08:50 まる得マガジン
08:55 あの日 わたしは
09:00 ニュースウオッチ 9
10:00 アスリートの魂「きっと越えてみせる 巨人 菅野智之」
10:44 シリーズ世界遺産100
10:50 ニュース・気象情報
10:55 ドキュメント72時間「オン・ザ・ロード 国道16号の"幸福論"」
11:20 国際報道2014（一部、二ヶ国語）
12:10 Sportsプラス
12:20 タイムスクープハンター「眼鏡売りベンチャー魂」
12:50 木曜時代劇「吉原裏同心」の魅力に迫る!
13:00 スーパープレゼンテーション「教育に革命を!才能を掘り起こせ」
13:25 おとなの基礎英語
13:35 「花子とアン」(70)
13:50 時論公論
14:00 J-MELO「J-Music クリエイターズスペシャル」
14:30 趣味の園芸「即実践!切って咲かせるクレマチス」
14:55 きょうの料理ビギナーズ
15:00 新日本風土記（アンコール）「屋久島」
15:59 ワールドウェザー
16:00 BSニュース
16:11 いないいないばあっ!
16:26 おかあさんといっしょ
16:50 フック ブック ロー
17:00 えいごであそぼ
17:10 ピタゴラスイッチミニ
17:15 スタジオパークからこんにちは 東尾理子
18:00 おはよう日本
20:00 連続テレビ小説「花子とアン」(71)
20:15 あさイチ
21:55 みんなの体操
22:00 ニュース・気象情報
22:05 BS時代劇「神谷玄次郎捕物控」〈終〉(5)「霧の果て」
22:48 名曲アルバム
22:53 NHKプレマップ
22:55 シリーズ世界遺産100
23:00 ニュース・気象情報
23:05 鶴瓶の家族に乾杯「加藤茶 鹿児島県南九州市」(後編)
23:48 ワールドウェザー
23:50 視点・論点

※本紙配達の都合で、当番組表をご利用できない地域もあると思います。あらかじめご了承ください。

### 18日(水)の

00:00 ニュース
00:20 ひるプラ
00:45 「花子とアン」(69)
01:00 おとなの基礎英語
01:10 テレビでスペイン語 第10課「提案しよう」
01:35 趣味Do楽（アンコール）「京都で磨く ゆかた美人」第3回
02:00 ニュース・気象情報
02:05 イッピン「足元涼やかおしゃれ履物～大分 日田下駄(げた)」
02:35 きょうの料理「おふくろの味 定番100」豚カツ・豚の角煮・豚汁
03:00 ニュース・気象情報
03:10 きょうの健康「繰り返す下痢・便秘をどうにかしたい!」過敏性腸症候群の対処法
03:25 食材探検 おかわり!にっぽん「遠洋カツオ 静岡県」
03:54 ワールドウェザー
03:55 きょうの料理ビギナーズ
04:00 スタジオパークからこんにちは 一路真輝 真琴つばさ
04:45 シリーズ世界遺産100
04:50 BSニュース
05:01 デザインあ 5分版
05:06 えいごであそぼ
05:16 ピタゴラスイッチミニ いないいないばあっ!
05:21 おかあさんといっしょ
05:36 ニュース
06:10 みいつけた!
06:25 Let's 天才てれびくん
06:50 タクシードライバー祇園太郎
06:55 NHKプレマップ
06:57 ワールドウェザー
07:00 NHKニュース 7
07:30 クローズアップ現代
07:58 NHKプレマップ
08:00 鶴瓶の家族に乾杯「加藤茶 鹿児島県南九州市」(後編)
08:44 ワールドウェザー
08:45 もういちど、日本
08:50 まる得マガジン
08:55 あの日 わたしは
09:00 ニュースウオッチ 9
10:00 知恵泉(ちえいず)スペシャル 敗者に学べ!「歴史に消えた敗者たち 彼らはなぜ負けたのか」
10:45 シリーズ世界遺産100
10:50 ニュース・気象情報
10:55 応援ドキュメント 明日はどっちだ「#48」
11:20 国際報道2014（一部、二ヶ国語）
12:10 Sportsプラス
12:20 サイエンスZERO「心と体を支配する!神秘の物質ホルモン(2)～オキシトシン」
12:50 BSニュース
13:00 東北発☆未来塾「コーディネートするチカラ "よそ者"がコミュニティーを強くする!」
13:20 もういちど、日本
13:25 おとなの基礎英語
13:35 「花子とアン」(69)
13:50 時論公論
14:00 Asia Insight「希望の光をともすペットボトル～フィリピン」
14:30 趣味の園芸 やさいの時間「白ゴーヤーで涼やかグリーンカーテン!」
14:55 きょうの料理ビギナーズ
15:00 七人のコント侍
15:50 ニッポンの里山
16:00 BSニュース
16:11 みいつけた!
16:26 おかあさんといっしょ
16:50 フック ブック ロー
17:00 にほんごであそぼ
17:10 ピタゴラスイッチミニ
17:15 スタジオパークからこんにちは 一路真輝 真琴つばさ
18:00 おはよう日本
20:00 連続テレビ小説「花子とアン」(70)
20:15 あさイチ
21:55 みんなの体操
22:00 ニュース・気象情報
22:05 BS時代劇「神谷玄次郎捕物控」(4)「闇の穴」
22:48 ミニ番組
22:53 NHKプレマップ
22:55 シリーズ世界遺産100
23:00 ニュース・気象情報
23:05 知恵泉(ちえいず)スペシャル 敗者に学べ!(再)
23:50 視点・論点

※本紙配達の都合で、当番組表をご利用できない地域もあると思います。あらかじめご了承ください。

# 高知大がアルコール学概論

## お酒との関わり方、学んで
## 依存症者との違いは紙一重

高知大が開講している「アルコール学概論」の授業

【共同】お酒との適切な関わり方を考えるユニークな授業が高知大（高知市）で開かれている。医師やアルコール依存症者の講演などで、学生に幅広い知識を身につけさせるのが狙い。高知大によると、同様な授業は全国であまり例がないという。

授業は「アルコール学概論」で、４月から７月の全１５回。２０１３年度に開講し、１４年度は約１８０人が受講する人気授業になった。

全国で相次ぐ、一気飲みや飲み過ぎによる急性アルコール中毒を防ぎたいとの思いから、理学部の島内理恵准教授（物性化学）が思いつき、開講にこぎ着けた。

授業ではアルコールを染み込ませたテープで、自分が飲める体質なのかを全員が確認。今年５月末の講義では、高知県立精神保健福祉センターの山崎正雄所長が「依存症者とそうではない人との違いは実は紙一重」と紹介し、依存症者の心理や、急性中毒のメカニズムなどを説明した。

内科医や依存症者らがゲスト講演して、健康被害を学んだり、班ごとに議論したりもする。酒蔵を見学し日本酒の歴史や製法、文化も学習する。

島内准教授は「社会に出れば飲まざるを得ないこともたくさんある。酒の良さと悪さの両面を学び、いい人間関係を保ちながらも、飲みたくない時にははっきり意思表示できるようになってほしい」と話している。

## 理想は祖父母との〈〈近居〉〉
### 内閣府調査

【共同】家族との理想の住み方は親子と祖父母の〈近居〉。内閣府が２０～７９歳の男女を対象に実施した子育てに関する調査でこんな結果が出た。祖父母が育児や家事の手助けをすることが望ましいとの回答も７８・７％に上り、共働き家庭が増える中、孫育てに積極的な「イクジイ」「イクバア」の力が必要とされていることが浮き彫りになった。

調査結果は６月に閣議決定する少子化社会対策白書に盛り込まれる。

２０１３年１０～１１月に全国の３千人を対象に面接調査を実施し、１６３９人が回答した。

理想の住み方は、「親子と祖父母との近居」が３１・８％で最も多く、「親子が祖父母と離れて住む」が２１・７％、「親子と祖父母との同居」が２０・６％だった。

「親子と祖父母の近居」について男女別に見ると、夫の親である「父方の祖父母」が男性２１・２％、女性１４・３％だったのに対し、妻の親である「母方の祖父母」は男性９・３％、女性１８・７％。男女とも自分の実家近くに住むのが理想としている人が多かった。

回答者のうち２０～４９歳で結婚している４２０人に、今後子どもを持つ場合の条件を複数回答で尋ねたところ、女性のトップは「働きながら子育てができる環境」で６２・０％、男性のトップは「教育にお金があまりかからない」で５４・６％だった。「配偶者の家事・育児への協力が得られる」は、女性の４８・９％に対し男性は２６・８％で、認識に大きな差があった。

## 経済難の中退、過去最少に
### 私立高、自治体の支援拡大

【共同】２０１３年度に経済的な理由で私立高校を中退した生徒は、１校当たり０・２８人だったことが１０日、全国私立学校教職員組合連合（全国私教連）による調査で分かった。１９９８年度の調査開始以降で、過去最少を更新した。

全国私教連は「高校無償化制度の定着に加え、自治体が独自に財政支援策を拡大しつつあることが改善につながった」と分析。一方、生徒が受けられる財政支援は自治体ごとに差が大きいとし、国に格差解消に向けた取り組みを求めた。

調査は、２９都府県の３００校（全私立高の２３・３％）に在籍する生徒２５万６００１人を対象に実施。１３年度に経済的理由で中退したのは４１校の８３人だった。１校当たりのピークは０７年度の１・７４人で、約６分の１に減った。

１３年度末に授業料を３カ月以上滞納したまま進級したり、卒業したりした生徒は１校当たり２・６９人で、中退者と同様に過去最少だった。

文部科学省は今年４月から高校無償化制度に所得制限を導入し、対象を年収９１０万円未満に限定した。年収５９０万円未満の世帯への支援は手厚くなったが、全国私教連は「家庭の事情で所得証明を出せない生徒もおり、一律不徴収の制度に戻すべきだ」としている。

## ７０歳からの引き上げ議論

【共同】田村憲久厚生労働相は１３日の記者会見で、年金の支給開始年齢を本人の選択で７０歳まで遅らせることができる制度に関し、年齢を引き上げるかどうかを厚労相の諮問機関、社会保障審議会で議論する考えを示した。

年金の受給を遅らせると、月々の年金額が増やせるメリットがあるためで、働く高齢者らに年金の受け取り方について幅広い選択肢を提示するのが狙い。公的年金の支給開始年齢は国民年金が６５歳で、厚生年金は男性が２０２５年度、女性が３０年度までに段階的に引き上げられる。

田村氏は１１日、本人が希望した場合の支給開始年齢で、与党が７５歳への引き上げ検討を求めていることに関し「一つの提案だ」と理解を示した。一方、支給開始年齢の一律引き上げに対しては「国民の反発が大きい」と述べるなど、慎重な考えだ。

## 新しい内装の機体を公開
### 日本航空、ネット接続も

普通席のシートに本革を採用し、足元の空間を広げたボーイング777-200型の機内

【共同】日本航空は２７日、内装の高級感と快適さを高めた国内線用の機体を報道陣に公開した。２８日に就航する羽田―福岡線を皮切りに、羽田―札幌（新千歳）や羽田―大阪（伊丹）などの主要路線に、同様の内装の機体を順次投入する予定だ。７月には国内線で初めて無線のインターネット接続サービスを有料で始める。

公開した機体は、ボーイング７７７―２００型を改装した。普通席のシートには本革を採用して質感を向上させ、足元の空間も広げた。照明は発光ダイオード（ＬＥＤ）を使用し、季節や時刻に合わせて色合いを変化させる。

ネット接続は、無線ＬＡＮ対応のスマートフォンやタブレット端末などを持ち込んだ乗客が利用できる。３０分で４００円の時間制プランと、路線ごとに設定された固定料金プランの二つから選べる。固定料金プランは、例えば羽田―福岡間ならスマホが５００円、タブレット端末やノートパソコンは７００円となる。

加藤淳顧客マーケティング本部長は「機能や快適性を大きく進化させた」と自信を示した。

## イオンが犬の介護施設
### ペット高齢化に対応

【共同】イオングループの「イオンペット」（千葉県市川市）が今月、犬用の介護ケア施設を千葉市美浜区の大型ショッピングモール内にオープンすることが１０日、分かった。「老犬ホーム」と呼ばれる小規模業者の介護施設はこれまでにもあったが、流通大手がペット介護事業に乗り出す。

同社によると、料金は犬の体重などによって異なるが、１匹につき１カ月約１０万円からで調整中という。同じショッピングモールにある動物病院に２４時間態勢で獣医師が待機し、併設するドッグランやペットジム、ペット用プールと連携して専門スタッフが食事や運動の介助といったケアに当たる。

施設は１００～１３０平方メートルになる予定で、１匹当たり約１・５平方メートルのスペースを確保。当初は約２０匹の受け入れを想定しているという。

昨年、改正動物愛護管理法が施行され、飼い主がペットを最期まで飼育する責任が規定された。しかし、飼い犬の医療や飼育環境の向上に伴い平均寿命は１９８０～９０年代に飛躍的に延びたとされ、近年は「認知症」が原因とみられる犬の遠ぼえや、歩行困難犬の介助に悩む飼い主が少なくない。飼い主が先に死亡し、飼育が難しくなる事例もある。

イオンペットの小川明宏社長は「家で飼われている犬は、人間より高齢化が進んでいるという調査もある。第１号施設でじっくりとノウハウを蓄積し、業界の基準作りに貢献したい。いずれ、全国展開できる様態勢を整えたい」と話している。

小説

### 第一節　運命

航海最後の夜――。もう暫くしたらブラジルの大陸が見えるだろうという人々の声が聞こえる。２カ月近くの長く単調な航海にうんざりしていた上に、目的地ブラジルを見たいという好奇心。それにブラジルでは真夏。船室からのがれ甲板で涼風に吹かれたいとの思いは、誰しも同じ。いつもなら子供が甲板に出る事は禁じられているのだが、明日はサントス上陸だと言うので、その時は大目に見られ、甲板は人だかりだった。

その内に「ああ見えた！」と大声で叫ぶ人がいたが、一向にそれらしい物は見えてこない。「本当だ、本当だ」と同調する人も居るが影すら見当らない。甲板上では「見えた、見えない」と張り合っている。その騒ぎで暑さが消え飛んだ様な気がする。そんなこんなの大騒ぎがしばらく続き、三々五々輪を作り、世間話をし始めた頃に、闇を透かしてぼんやりと大陸が見えてきた。

「サントスだ、サントスだ！」と人々が叫ぶが、闇は深く、まだはっきりしない。次第に夜明けが近づき、島影らしい姿がはっきり見えてきた。アフリカ丸は島影には近づかず、大陸にそって南下していった。右手に見える大陸に燈火が見えたが、それも束の間、すぐに消え去った。あたりが明るくなると、大陸の木々の姿まで鮮明に見えるようになった。その内、汽笛がなり「一時間後にはサントス港に着きますので上陸の用意を整えて下さい」と、二回続けてアナウンスがあった。

「さあ、上陸だ、上陸だ」と、船室にあった身の回り品を入れたトランクや信玄袋を持ち、おのおの年寄りや子供の手を引きながら甲板の指定された場所に集まっていった。

サントス港には大小様々な船が、それぞれ誇らしげに一番高いマストと船尾に自国の国旗を揚げて入っていくが、どれも見知らぬ国旗ばかりで日本船は他には見当たらなかった。なんと言っても日本の国旗が一番きれいだ。白地に気高く真っ赤な日の丸は、愛国心のシンボルだ。「この気高い日の丸を背負って、日本人の心をブラジルで輝かすのだ」との決心を忘れてはなるまい。

当時僕は１３歳。４４歳の父と４３歳になろうとしていた母、１８歳の兄良徳、１０歳の妹みゆき、９つの好明、末っ子で３歳の稔、他に９つのたけしと５つのみつる、合計９人の家族構成でのブラジル移民だった。時は１９３５年１月２３日。生まれて初めてブラジルの土を踏む、生涯の記念すべき日だ。

アフリカ丸は水先案内の小船に引かれ岸壁に横付けにされた。下船用の階段が繋がれ、広い甲板は許可を待つ人々の長い列で埋め尽くされていった。船員の誘導に従い、ゆっくりと下船し、入国手続と税関の荷物検査を済ませると、待期中の政府差し向けの特別移民列車に乗った。

前列３列車がパウリスタ延長線、中２車はノロエステ線、後列３車はモジアナ線と、列車は配耕先順に客車が決まっていて、客車毎に切り放して行くのだそうだ。が、汽車はなかなか出発しない。税関の荷物検査が長引いているためらしい。

その間に、朝食用としてパンの配給があった。肉製品もあったらしいが、臭くて食べられた物でなく、皆捨てたらしい。僕自身はどんな物だったのか丸で記憶にないのだが、ともかく腹ごしらえは出来たらしい。どの位時間が過ぎたか知らぬが、サントス駅を出てじきに夜になり、汽車は配耕地へと進んでいく。その汽車が政府差し向けの特別移民列車と聞いていたので、少しはましなものだと思っていたが、座席は板張りで長い時間乗っていたら腰の骨どころか背骨まで折れてしまいそうなひどい代物。学校で地理の時間に、南米ではアルゼンチンがまあまあの三等国だと教えられたのを思い出した。だとしたらブラジルは四等国という所かと思わずには居られなかった。

こんなぶ厚い板でどのくらい乗っていなければならないのか知らぬが、腰よりも（人聞きが悪いので大きい声ではいえないが）尻が痛くてたまったものでない。などと考えていた矢先、今まで無風だったのが急に風が吹きはじめ、汽車の中に煙が吹き込んできた。窓を閉めろとの大騒ぎしながら皆窓を閉めたはずなのだが煙はどんどん入り込んでくる。

1

HOTEL MONTE REAL RESORT
収容人数６４３２人のコンベンションセンター
ÁGUAS DE LINDÓIA

A NOVA OPÇÃO DE ÁGUAS DE LINDÓIA - SP
Garanta já a Sua Reserva: FÉRIAS DE JULHO
9 PISCINAS: sendo 02 PISCINAS AQUECIDAS E COBERTAS, 01 PISCINA COBERTA NATURAL e 06 PISCINAS TROPICAIS. Garagens Cobertas, 4 Saunas, 4 Quadras de Tênis, 2 Quadras de Squash, Sala de Ginástica, Quadras de Vôlei, Basquete, Futebol de Salão e Peteca, Salas de: Pebolim, Ping-Pong, Snooker, Carteado, Leitura e Estar, 2 Restaurantes, Bar "Pub-Inglês", Equipe de Recreação, Playground, Música ao Vivo, Apartamentos c/ instalações completas, Vista Panorâmica da Praça projetada por Burle Max.
RES.: S.PAULO TEL. (11) 4063-7481 - ÁGUAS DE LINDÓIA (19) 3924-9200
(13) 4062-9347 (21) 4062-7004 (31) 4062-7008 - www.montereal.com.br

Shiatsu 指圧・整体・針灸で
腰痛ヒザの痛み、首の痛み、坐骨神経の痛み
Prof. Minoru Kohakura
Tel: (11) 3262-0835
Av. Paulista, 509 - Sala 7（メトロ・プリガデイロ近く）

病気平癒・健康祈願
南米神宮
R. Estado de Israel, 76
Vl. Clementino - S. Paulo - SP
Fone: (11) 5575-4783
www.temploxintoista.org.br

PRECISA-SE
COZINHEIRO(A)
Com prática em Culinária Japonesa e Brasileira p/ self-service.
2ª à 6ª no almoço
R. Dna. Ana Neri, 48
Mooca Tel: (11)3798-1722

ADVOCACIA CÍVEL
CRIMINAL - TRABALHISTA
Dr. PEDRO HANDA
Rua da Glória, 332 - 5º andar - Sala 51
Liberdade - São Paulo - SP
Tel. (11) 98208-3650

BANCO SUMITOMO MITSUI BRASILEIRO S.A.
SMBC
みんなで止めよう温暖化
チーム・マイナス６％ www.team-6.jp

日本移民の為に生涯を捧げた苦労の歴史 上塚周平の生涯
História do UETSUKA SHUHEI
R$ 30,00
ポルトガル語版

ニッケイ新聞社発刊の書籍
お問い合わせ・お申し込みは (11)3340-6060

"RYO MIZUNO" - Precursor da Imigração Japonesa -
R$ 35,00
ポ語版に日本語を併記
移民事業の先鞭を付けブラジルをこよなく愛した水野龍の伝記

# 沸き起こるニッポンコール

## 日本代表のレシフェ初戦
## 親日的な雰囲気に包まれ

【レシフェ発＝酒井大二郎記者】「必勝」の鉢巻きを身に着け、声を枯らして「ニッポン！」と声援を送る。そんな姿のブラジル人がペルナンブコ州都レシフェのスタジアムに溢れた。W杯3日目の14日、初戦を迎えた日本代表はコートジボワールと対戦した。1対2で逆転負けを喫したものの、会場には親日的なブラジル人が多く見られ、さながら「準ホーム」のような雰囲気に。対日感情の良好さを改めて印象付ける試合となった。

日本側ゴール裏席の様子。日の丸の鉢巻きをまいて、日本に声援を送るブラジル人ら

### 応援では日の丸大勝利

レシフェ市街からシャトルバスで山道を通り抜けながら一時間弱、山間に位置し、交通の便が悪いアレーナ・ペルナンブコスタジアムに、4万人以上の観客が来場した。同地在住の弁護士ロドリゴ・マヤさん（36）は「レシフェにはそんなにたくさん日本人、日系人はいないが、日本食を中心にしっかりとその文化は受け入れられている。皆日本、日本人をよく思っている」と話す通り、会場は中立地とは思えない日本寄りの雰囲気に包まれた。

開門を控えたゲート前では、キックオフ3時間前にも関わらず、日本人サポーターたちが持参し配布した「必勝」「日本」といった文字が書かれた鉢巻きを身に着けた多くのブラジル人らによる「ニッポン」コールがあちらこちらで沸き起こっていた。

声援は開門し、手荷物検査のための長い行列ができたあとまで続いた。日本代表のシャツを着て歓声の輪に加わっていたフェリペ・ゴメスさん（27、レシフェ在住）は「同じ会場で行われた（昨年6月の）コンフェデ杯のイタリア戦での活躍が、僕たちの心をつかんだ。単純に彼らのサッカーが好き」と、その熱狂の理由の一端について話した。

試合開始が迫り、両チームの先発メンバーが発表されると、日本人選手の名前が読み上げられるごとに会場全体から歓声が沸き、その声量はコートジボワールのそれを大きく上回っていた。キックオフとともに、日本チーム側のゴール裏席はサポーターが用意した水色のごみ袋を膨らまし応援グッズで青く染まり、日伯両人一緒になって、大きな声援が送られた。

試合後、多くの日本人サポーターたちは落胆しながらも、ブラジル人の親日的な様子に驚きを見せていた。「タイムアップの後、多くのブラジル人に話しかけられて、『まだ大丈夫』と慰められた」という高岡朋子さん（30、埼玉）は、「日本を応援するブラジル人がこんなにたくさんいるのか、とびっくりした。本当に勇気づけられたし、ありがたい」と感心した様子で話していた。

日本人会作成の日の丸の手袋をつける日伯のサポーターら

### 3万枚配った日の丸手袋
### 「一目で日本だと分かる」

レシフェでの日本代表の戦当日、シャトルバス乗り場のある近隣ショッピング・センター、最寄メトロ駅、空港などで、地元日本人会の有志が作製した「日の丸手袋」が配布された。主導したのは、レシフェ日本人会内に特設された「W杯日本代表応援委員会」（ヴァルテル・クワエ委員長）。日本サッカー協会（JFA）の依頼も受け計5万枚を作製し、レシフェ会場では3万枚が使用された。

受け取った日本人サポーターやブラジル人らが好反応を示していたほか、オーストラリア人のルディ・チャルストウスキさん（26）が「一目みて『日本』とわかる。素晴らしい取り組みだと思う」と話すなど、来場した外国人らも気に入った様子を見せていた。

委員会のメンバーで、自身もショッピング・センターでの配布活動に参加した長井忠雄・前日本人会会長は「これだけの日本人がレシフェに集まることはあまりない。日本人会の存在を知ってもらう良い機会になったのでは」と話した。第二、第三戦の会場でも1万枚ずつが配布される。

## W杯コートジボワール戦
## 300人超の熱狂届かず
### 逆転負けにコロニアため息

日系5団体と在聖総領事館による「ブラジルW杯日本人訪問者サンパウロ支援委員会」が、14日午後8時から文協ビル内の貴賓室で、日本対コートジボワールの観戦イベントを行った。試合前にはサンバ隊も登場し、歌と踊りで300人以上の来場者を楽しませた。得点機にはニッポンコールの大歓声が沸き、駐在員家族やコロニア、日本人観光客も一体となり、序盤の先制点の時には最高潮の盛り上がりを見せた。

来場者が顔に日本国旗をペイント、必勝はちまき、タオルマフラーをするなど賑わう会場には、両国旗柄のちょうちんも飾られた。プロジェクターから映し出されたスクリーンに観客は終始釘づけ。超満員となった貴賓室には、液晶テレビ3台が増設された。

阿部真樹子さん（72、青森）は「みんなで盛り上がれる雰囲気はやっぱり良いですね。移住50年が経つのでブラジルには恩があるが、思い入れはやっぱり日本」と声を弾ませた。

元青年文協の渡辺裕樹さん（36、二世）は「日伯戦なら伯国を応援する」と話したが、妻のジュリアーナさん（37、三世）は「日本人の血を受け継いだことは誇り。心は日本人です」との思いを口にした。

家族、友人らと来場した会社員の佐藤ジエゴ雄剛さん（26、四世）は「日系人みんなで声援を届けたい。本田、香川にがんばってほしい。グループリーグ突破を信じています」と熱く語った。清原エミリアさん（51、二世）は「ハラハラドキドキして見ていました。家族で見るよりも一体になってパワーを送れたと思うが…負けたのは残念」という。

夫が駐在員の小幡知保さん（46、静岡）は、「試合会場に行けない分、雰囲気は楽しめたが敗戦は悔しい。同県出身の長谷部を応援していました。第2戦はナタルへ応援に行きます」と期待を込めた。木多喜八郎文協会長は「結果は残念だが、会場の盛り上がりは最高だった。日系社会の結束の強さは見せられたと思うが…。次こそはなんとしても勝ってほしい」と願った。

先制点に盛り上がりは最高潮

一体となって勝利を願ったが…

### 宮城の観戦会には20人

この日は宮城県人会（中沢宏一会長）もホールを開放し、大型スクリーンを使って観戦会を実施した。日系人や邦人旅行者20人ほどが訪れた。世界各国を回る新下正則さん（33、大阪）は、「ファンフェスタ会場は、すでに別の音楽イベントが行われていた。午後10時からの日本戦は放映がなかったよう。バールやレストランも閉まっていて、みんなで見られる場所を探していたのでありがたかった」と話した。

中沢会長は「次はなんとしても勝って」と悔しがった。同県人会は19、24日にも観戦会を行う。

## 約2000人で盛り上がって応援
### 学生企画の日本戦観戦会

サンパウロ州立総合大学（USP）に通う日系学生らが企画したW杯日本代表観戦会が14日、三重県人会館で行われた。学生や駐在員など若い世代を中心に約200人が来場し、日本代表に声援を送った。

会場は日本代表のユニフォームを着た来場者で賑わい、縁起を担ぐ豚カツなどが販売され、試合開始前から盛り上がりを見せた。来場した米山亜季さん（42、千葉）は「家族だけで見るのは寂しいと思って参加しました。県人会に来るのも初めて。大勢の人と盛り上がれて楽しい」と観戦会を楽しんだ。

上智大学から留学中の長谷川舜さん（20、宮城）はスタッフとして参加した。留学生仲間に声をかけ約20人のボランティアを集めたそうだ。

「みんな快く協力してくれた。観戦会を通して日本人同士の繋がりを強く感じた」と成功を喜ぶ。

観戦用プロジェクターを提供した広瀬学さん（45、大阪）は、試合結果を悔しがりながらも「子供と一緒にわいわいと応援できて楽しかった。次の観戦会も参加します」と笑顔で語った。

観戦会は19、24日にも行われる。場所は北海道協会（Rua Joaquim Tavora, 605, Vila Mariana）。開場はそれぞれ午後5時、午後2時。入場無料。料理は一品持ち寄り、飲料は有料で持ち込み禁止。問い合わせは担当者（11・3271・4748、同・96336・8833、pc.msg@live.jp）まで。

日本が得点を決めた瞬間、立ち上がって歓声をあげる会場の様子

## 大耳小耳

### ウルグアイ大使 大部一秋

日本で病気療養中だった大部一秋ウルグアイ駐在特命全権大使が、先週後半に病院で亡くなった。享年62。

1952年神奈川県生まれ、75年に創価大学を卒業後、外務省に入省。2008年から12年まで在聖総領事、13年からはウルグアイ駐在特命全権大使を務めた。

在聖総領事時代には3年半の間に106カ所の集団地を164回も訪問して多くの行事に出席、日系社会から大いに親しまれた。盛大な送別会が開催された時、大部さんは「心はサンパウロに残る」との言葉を残し、惜しまれながら帰国した。

大部一秋氏

東京都で19日午後6時から通夜、翌20日午前10時から告別式の予定。詳細については告別式の後、外務省から公式に発表されるという。

### 人工降雨の第一人者 今井威さん 一周忌

当地における人工降雨の第一人者、今井威氏の第一周忌が18日午後7時から、中央寺院日教寺（Rua Ibaragui Issui, 166, Chacara Klabin）で行われる。問い合わせはマジョリーさん（11・94168・8856）へ。

Modclima社の創始者、発明家。化学薬品不使用、100％水のみを使った人工降雨技術で特許を取得した。サンタクルス病院の返還に導いたリーダーの一人でもあった。

### ア・マッシャード招魂祭 7月13日

アルバレス・マッシャード日伯文化協会（佐野アルベルト会長）は7月13日午前9時から、同地日本人墓地で『第94回招魂祭・開拓先亡者慰霊追悼法要』を行う。同墓地は州の文化財に指定されており、784人の先亡者が埋葬されている。

問い合わせは同文協（18・3273・2173）まで。

### 訂正

14日付け特集号2面

福岡）の自分史『子供移民の半生記』を、本日から6面の小説欄で掲載する。1935年に13歳で移住し、戦中バーラ・ボニータでは3度も理不尽な軍警察の家宅捜索を受けた。手塩にかけて育てた収穫直前の棉畑を捨てて夜汽車で決死の逃避行を図った様子など、手に汗握る場面が続く。中野さんは「書くどころか思い出すだけで辛いぐらいだった」という。気力を振り絞って子孫に歴史を残そうとした力作だけに、読者からの共感も呼びそうだ。

◎

グアルーリョス空港で、邦人が置き引き被害に。12日午後8時20分頃、2階のコーヒーショップで友人と話していたところ、隣の椅子に置いていた荷物が無くなっていたという。被害は旅券、クレジットカード、チケット3試合分、携帯電話に現金なんと8千レアル。初戦の試合会場レシフェでの被害も報告されている。邦人観戦者は防犯対策の徹底を！

## オーリャ！

W杯が始まった。開幕前は不穏な空気が漂っていたが、手のひらを返したように盛り上がっているのを見聞きし、拍子抜けする思いだ。先日はラジオで「やるだけの抗議行動はやった。でもどうにもならなかったから、大会が終わったらまたデモをする」などというコメントも聞いた。

開幕日に普通の格好でお茶の水橋を歩いていた男性は、取材に対し「今年は応援する気になれないし、試合も観る気もない。でももし勝ち進んでいったら応援すると思う」と答えた。おそらく国民の大半がそうだ。

もし伯国が優勝したら、さんざお祭り騒ぎをしたすぐ後に、「教育や医療に投資を」と訴えるデモの日常に戻るのも想像しにくい。

〝お祭り〟が終わって、巨額の公共資金が投入されたのに、自分達の生活が何も改善しない状況を前に、どうするのか。勝っても負けてもW杯後が見ものだ。（詩）

の本橋幹久・県連会長の挨拶中、「世界移民の日」の直後に「Dia Nacional da Imigracao Japonesa」とあるが、正しくは「日本移民の日」のポ語訳です。訂正してお詫びします。

家庭の平和、健康は
ヘルス・プラスから
Tel/Fax: (11) 3271-6304



VENDA em BANCA
# Nikkey Shimbun
ニッケイ新聞

ANO XVII – Nº 4035　SÃO PAULO, TERÇA-FEIRA, 17 DE JUNHO DE 2014　R$ 3,50


# 日本1―2、初戦逆転負け

## コートジボワールに本田の先制実らず

コートジボワール戦の後半、ジェルビーニョ（後方）に決勝ゴールを奪われたGK川島と吉田（22）

**W杯、次戦で敗退も**

【レシフェ＝共同】サッカーのワールドカップ（W杯）ブラジル大会第3日は14日、レシフェなどで1次リーグの4試合が行われ、5大会連続5度目の出場でC組の日本はコートジボワールに1―2で逆転負けし、黒星スタートとなった。初戦に敗れた1998年フランス大会、2006年ドイツ大会はともに1次リーグで敗退した。次戦の結果次第では、2大会連続3度目の決勝トーナメント進出の望みが絶たれる可能性もある。

断続的に雨が降る悪条件下、日本は前半16分に長友佑都（インテル・ミラノ）からパスを受けた本田圭佑（ACミラン）が、W杯で自身3点目となるゴールを決めて先制した。しかし、その後はザッケローニ監督の掲げる攻撃的なサッカーを発揮できず、後半19、21分に連続失点して逆転されると、反撃する力は残っていなかった。

C組で実力的に一番上とみられるコロンビアは、ギリシャに3―0で快勝した。

次のC組2試合は19日（日本時間20日）に行われ、日本はギリシャと対戦する。日本が敗れた場合、コロンビア―コートジボワールの結果によっては、日本の1次リーグ敗退が決まる可能性もある。

D組はイタリアがイングランドとの欧州対決を2―1で制して好発進し、コスタリカは前回4位のウルグアイに3―1で逆転勝ちした。

**アルゼンチンが白星発進＝仏とスイスも勝つ**

【リオデジャネイロ共同】サッカーのワールドカップ（W杯）ブラジル大会第4日は15日、リオデジャネイロなどで1次リーグ3試合が行われ、F組で過去2度優勝のアルゼンチンはメッシが2点目を奪うなど、初出場のボスニア・ヘルツェゴビナを2―1で下して白星発進した。

E組でフランスはホンジュラスに3―0で完勝。前半に退場者を出した相手を圧倒し、ベンゼマが2点を挙げた。スイスは終了間際にセフェロビッチが決勝点を奪い、エクアドルに2―1で逆転勝ちした。

**ギリシャ戦に向け調整開始**

日本、イトゥで1時間半

【イトゥ共同】ワールドカップ（W杯）ブラジル大会1次リーグC組初戦でコートジボワールに敗れた日本代表は15日、試合会場のレシフェから拠点のイトゥに戻り、19日（日本時間20日）のギリシャ戦に向けて約1時間半、調整した。

第2戦を落とせば1試合を残して敗退の可能性がある。冒頭だけを報道陣に公開した練習前には、ザッケローニ監督が全選手を集めてミーティングした。

コートジボワール戦で先制ゴールを奪った本田（ACミラン）や長友（インテル・ミラノ）らが主力組はランニングなどで軽めに調整した。出場時間が短かった柿谷（C大阪）ら控え組はミニゲームなどで汗を流した。

# エルドレッドが逆転満塁弾

## 広島 連敗を9でストップ

**プロ野球**

【共同】勝利への強い願いが込められた打球がバックスクリーンに飛び込んだ。2―5の七回だった。広島のエルドレッドが逆転満塁本塁打を放った。チームの連敗を9で止め、3位転落を阻止する劇的な一発に「打った瞬間、ホームランだと分かった。4番の仕事ができた」と興奮気味に話した。

試合中盤は重苦しい雰囲気が漂っていた。天谷の先頭打者本塁打などで2点をリードしながら、四、五回でバリントンが4失点。六回には2番手の小野も適時三塁打を浴び、またも投手陣が崩れる予兆が出始めていた。

7回、逆転満塁本塁打を放ち丸（左）に迎えられる広島・エルドレッド

だが、4番が一撃ではねのけた。七回1死から天谷の四球と菊池、丸の連打でつかんだ満塁の好機で、1ボール1ストライクからの3球目を捉えた。「センターに打ち返すいいイメージを持てていた」と言う通りにきれいな放物線を描いた。

主砲の今季2本目の満塁アーチで流れをつかむと、八回には中東の2ランで加点。守っては七回以降、中田、ミコライオが一人の走者も許さなかった。チームはこの2週間ぶりの白星をきっかけに復調できるか。「この勝ちは大きい。みんながこれでリラックスしてプレーできる」。頼りになる主軸は力強く言い切った。

**DeNA・山口 悔しさと喜びと**

元守護神、先発の柱に

悔しさと喜びが入り交じった白星だった。DeNAの山口はプロ初完投こそ目前で逃したものの、九回途中までを1失点。先発に再転向してから、これで自身3連勝。チームの連敗も4で止めた右腕は「自分にとっては悔しいが、チームが勝つことが一番。この試合に勝って良かった」と淡々としていた。

粘りの投球が光った。四回に長谷川の二塁打で1点を失ったが、続く松田を左飛に仕留め、切り抜けた。味方が3点を挙げ、逆転した直後の六回1死二、三塁では「ちょっとギアが上がった。闘争心が出た」。李大浩、長谷川から連続三振を奪った。九回は1死一、二塁で降板し、悔しさをあらわにしたが、役割は十分に果たした。

4連敗中は先発がいずれも4回で降板していたが、その悪い流れを力投で断ち切った。

# 岩隈が1失点で5勝目

## 松坂は体調不良で1回降板

**米大リーグ**

【ニューヨーク共同】米大リーグは15日、各地で行われ、マリナーズの岩隈がシアトルでのレンジャーズ戦に先発登板して8回をソロ本塁打による1点に抑え、5勝目（3敗）を挙げた。6安打無四球で6三振を奪った。チームは5―1で勝って連敗を5で止めた。

レンジャーズ戦に先発し、8回を1失点で5勝目を挙げたマリナーズ・岩隈

メッツの松坂はパドレス戦に先発登板したが、体調不良のため1回無失点で降板した。チームは3―1で勝った。

レッドソックスの田沢はインディアンス戦で延長十一回に勝ち越し本塁打を許し、今季初黒星を喫した。上原は九回に登板し、1回を三者凡退。試合は2―3だった。

ヤンキースのイチローは「7番・右翼」でアスレチックス戦に出場し、4打数2安打。チームは5―10で敗れた。

ロイヤルズの青木はホワイトソックス戦に出場しなかった。チームは6―3で勝ち7連勝。

# 巨人、18日にも交流戦V

## 二枚看板で臨むオリックス

**田中将、次回登板は18日**

【オークランド共同】米大リーグ、ヤンキースの田中将大投手の次回登板が17日（日本時間18日午前8時5分開始予定）に本拠地ニューヨークで行われるブルージェイズ戦に決まった。

ブルージェイズは4月4日のデビュー戦の相手。その試合で7回3失点（自責点2）と好投し、初勝利を挙げた。ア・リーグ東地区の首位を走るライバルとの対戦に、田中将は「同じ地区の首位を走っている。そのチームに勝っていかないといけない。そういう投球ができればいい」と意気込みを口にした。

田中将は13試合に登板して10勝1敗、防御率2・02で、勝ち数と防御率でリーグトップに立っている。

**トヨタ、3位とリタイア**

自動車のルマン24時間

【ルマン（フランス）共同】伝統の自動車耐久レース、第82回ルマン24時間は15日、フランス西部ルマンのサルテ・サーキット（1周約13・6キロ）でゴールを迎え、ハイブリッド車2台で臨んだトヨタは8号車の3位が最高で初優勝はならなかった。ポールポジションから発進した中嶋一貴らの7号車は首位走行中に起きた電気系統のトラブルのため、スタートから約14時間後にリタイアした。

アウディは2号車が379周で優勝し、5連覇を果たした。予選3番手だったトヨタの8号車はレース序盤の雨中で起きた事故で大破。修理によるタイムロスが響き、首位から5周遅れだった。

**カイマー2度目メジャーV、松山は35位**

全米男子ゴルフ

【パインハースト（米ノースカロライナ州）共同】男子ゴルフのメジャー第2戦、全米オープン選手権は15日、ノースカロライナ州のパインハースト・リゾート（パー70）で最終ラウンドが行われ、29歳のマルティン・カイマー（ドイツ）が69で回り通算9アンダーの271で優勝した。2010年全米プロ選手権以来2度目のメジャー制覇で、賞金162万ドル（約1億6500万円）を獲得した。

カイマーは第1日からの首位を守り抜き、2位のリッキー・ファウラーとエリック・コンプトン（ともに米国）に8打差をつけた。23位で出た松山英樹は連日の74と振るわず通算8オーバーの35位に終わった。

**シューマッハー氏が退院**

昏睡状態を脱す

【共同】昨年末のスキー事故で頭部を負傷した自動車のF1シリーズ元王者、ミヒャエル・シューマッハー氏（45）の代理人は16日、同氏が昏睡状態を脱し、フランス・グルノーブルの病院を退院したことを明らかにした。

代理人は「リハビリテーションは継続していく。今後も静かな場所で治療を続けることに理解を求めたい」とした。

**スパーズが7季ぶりの頂点、ヒートはV3ならず**

米NBA決勝

【サンアントニオ（米テキサス州）共同】米プロバスケットボールのNBA決勝（7回戦制）第5戦は15日、米テキサス州サンアントニオで行われ、スパーズが104―87で3連覇を目指したヒートに圧勝し、通算4勝1敗で7季ぶり5度目の頂点に立った。決勝の最優秀選手にはこの日22得点、10リバウンドと活躍した22歳のレナードが選ばれた。

◇交流戦（14日）

（巨人2勝1敗）　コボス
巨　人 0 0 0 0 0 0 0 3 0 ｜ 3
楽　天 0 0 0 0 0 0 0 0 1 ｜ 1
（勝）菅野13試合8勝2敗（S）香月24試合1勝2S（敗）美馬9試合1勝6敗

（西武3勝）　西武ド
阪　神 1 0 0 0 0 1 0 0 0 ｜ 2
西　武 0 2 0 0 0 1 0 0 ×｜ 3
（勝）菊池11試合3勝6敗（S）高橋25試合1敗12S（敗）能見12試合5勝5敗（本）木村6号②（能見）マートン8号①（菊池）

（オリックス2勝1敗）　京セラ
中　日 3 0 0 0 1 0 0 0 0 ｜ 4
オリク 0 2 1 1 0 1 2 0 ×｜ 7
（勝）比嘉21試合4勝（S）平野佳28試合1勝1敗20S（敗）岡田12試合1勝7敗（本）伊藤2号②（雄太）T―岡田8号①（雄太）エルナンデス3号①（東明）ヘルマン5号①（岩田）

（ロッテ2勝1敗）　QVC
広　島 0 0 0 0 0 4 0 0 0 ｜ 4
ロッテ 0 1 1 1 0 1 0 4 ×｜ 8
（勝）古谷13試合5勝2敗（敗）中田24試合3勝2敗（本）丸8号③（松永）

（ソフトバンク2勝1敗）　ヤフオ
DeN 0 0 0 0 0 0 0 2 0 ｜ 2
ソフト 0 0 0 4 0 0 0 0 ×｜ 4
（勝）中田12試合7勝3敗（S）サファテ29試合3勝17S（敗）三浦5試合4敗

（日本ハム2勝1分）　札幌ド
ヤクル 0 2 0 1 0 1 0 1 1 ｜ 6
日ハム 0 2 2 0 1 0 1 1 ×｜ 7
（勝）谷元21試合3勝1敗（S）増井27試合3勝4敗12S（敗）八木16試合3勝3敗（本）大引4号①（石山）

◇交流戦（15日）

（2勝2敗）　QVC
広　島 1 0 1 0 0 0 4 2 0 ｜ 8
ロッテ 0 0 0 1 3 1 0 0 0 ｜ 5
（勝）小野11試合1勝1敗（S）ミコライオ17試合12S（敗）益田22試合4勝1敗（本）天谷1号①（石川）角中3号②（バリントン）エルドレッド21号④（益田）中東1号②（上野）

（巨人3勝1敗）　コボス
巨　人 0 0 0 0 0 0 0 0 3 ｜ 3
楽　天 0 0 0 0 0 0 0 1 1 ｜ 2
（勝）土田4試合1勝（S）マシソン29試合4勝2敗11S（敗）則本12試合7勝4敗（本）ボウカー5号①（今村）ジョーンズ16号①（マシソン）

（2勝2敗）　ヤフオ
DeN 0 0 0 0 0 3 0 2 0 ｜ 5
ソフト 0 0 0 1 0 0 0 0 0 ｜ 1
（勝）山口17試合3勝1敗（S）三上27試合9S（敗）飯田2試合1敗

（2勝2敗）　京セラ
中　日 0 0 0 0 0 4 0 2 0 ｜ 6
オリク 3 1 0 0 0 0 0 0 0 ｜ 4
（勝）浅尾5試合1勝（S）岩瀬21試合2敗12S（敗）佐藤達32試合1勝2敗1S（本）安達4号①（山井）和田9号②（佐藤達）

（日本ハム2勝1敗1分）　札幌ド
ヤクル 0 0 0 0 0 0 1 0 2 ｜ 3
日ハム 0 1 0 0 0 0 0 0 1 ｜ 2
（勝）山本哲28試合2勝2敗2S（S）岩橋11試合1S（敗）宮西28試合2敗

（西武3勝1敗）　西武ド
阪　神 0 0 1 0 5 1 1 0 0 ｜ 8
西　武 0 0 1 0 0 0 0 0 0 ｜ 1
（勝）メッセンジャー14試合5勝6敗（敗）野上11試合3勝6敗（本）緒方2号③（野上）

| セ（15日） | 勝 | 敗 | 分 | 率 | 差 |
|---|---|---|---|---|---|
| 巨人 | 37 | 26 | 0 | .587 | |
| 広島 | 32 | 30 | 0 | .5161 | 4.5 |
| 阪神 | 33 | 31 | 0 | .5156 | 0.0 |
| 中日 | 30 | 32 | 1 | .484 | 2.0 |
| ヤクル | 26 | 33 | 2 | .441 | 2.5 |
| DeN | 24 | 35 | 0 | .407 | 2.0 |

| パ（15日） | 勝 | 敗 | 分 | 率 | 差 |
|---|---|---|---|---|---|
| ソフト | 40 | 22 | 0 | .645 | |
| オリク | 36 | 23 | 3 | .610 | 2.5 |
| 日ハム | 31 | 29 | 1 | .517 | 5.5 |
| ロッテ | 28 | 32 | 1 | .467 | 3.0 |
| 西武 | 25 | 36 | 0 | .410 | 3.5 |
| 楽天 | 24 | 37 | 0 | .393 | 1.0 |

16日現在

| | 打率 | 打撃成績 | 打点 | 本塁打 | | 投手成績 | 防御率 | 勝 | 敗 |
|---|---|---|---|---|---|---|---|---|---|
| セ・リーグ | 大島（中）.337 | エルド（広） | 61 | エルド（広） | 21 | 菅野（巨） | 1.59 | 8 | 2 |
| | 鳥谷（神）.335 | ゴメス（神） | 57 | バレン（ヤ） | 18 | 前田（広） | 2.68 | 5 | 4 |
| | ルナ（中）.324 | 畠山（ヤ） | 44 | ロペス（巨） | 14 | メッセ（神） | 2.97 | 5 | 6 |
| | 畠山（ヤ）.319 | ルナ（中） | 44 | ゴメス（神） | 12 | 山井（中） | 3.18 | 5 | 0 |
| | 山田（ヤ）.319 | 森野（中） | 43 | 雄平（ヤ） | 10 | 内海（巨） | 3.31 | 1 | 5 |
| | 上本（神）.314 | マート（神） | 42 | ルナ（中） | 9 | 藤浪（神） | 3.33 | 4 | 4 |
| | 森野（中）.311 | バレン（ヤ） | 41 | 和田（中） | 9 | 杉内（巨） | 3.50 | 5 | 3 |
| | マート（神）.309 | 山田（ヤ） | 37 | | | 井納（D） | 3.70 | 7 | 3 |
| | 菊池（広）.306 | 和田（中） | 37 | | | バリン（広） | 3.71 | 7 | 5 |
| | 川端（ヤ）.305 | | | | | 大瀬良（広） | 3.74 | 5 | 3 |
| パ・リーグ | 糸井（オ）.355 | 中田（日） | 44 | ペーニ（オ） | 16 | 西（オ） | 1.08 | 9 | 2 |
| | 柳田（ソ）.336 | ペーニ（オ） | 40 | ジョー（楽） | 16 | 金子（オ） | 1.70 | 5 | 3 |
| | 長谷川（ソ）.332 | 松田（ソ） | 39 | 松田（ソ） | 12 | 岸（西） | 2.17 | 7 | 2 |
| | 内川（ソ）.324 | ジョー（楽） | 39 | 中村（西） | 12 | スタン（ソ） | 2.22 | 6 | 2 |
| | 中村（ソ）.308 | ミラン（日） | 36 | 陽岱鋼（日） | 11 | 則本（楽） | 2.52 | 7 | 4 |
| | 李大浩（ソ）.303 | 柳田（ソ） | 35 | 中田（日） | 11 | ディク（オ） | 2.56 | 6 | 4 |
| | 嶋（楽）.299 | 糸井（オ） | 35 | 内川（ソ） | 10 | デメン（日） | 2.70 | 3 | 6 |
| | 平野恵（オ）.296 | 李大浩（ソ） | 34 | 李大浩（ソ） | 9 | 牧田（西） | 2.82 | 3 | 1 |
| | 藤田（楽）.295 | 浅村（西） | 32 | ミラン（日） | 9 | 大谷（日） | 2.95 | 5 | 1 |
| | 角中（ロ）.294 | | | | | 石川（ロ） | 3.00 | 4 | 3 |


ニッケイ新聞
JORNAL NIKKEY SHIMBUN
EDITORA JORNALÍSTICA UNIÃO NIKKEY LTDA
Rua da Glória, 332 - Liberdade
CEP 01510-000 - São Paulo - SP
Telefone: (11) 3340-6060
Fax: (11) 3341-6476
www.nikkeyshimbun.com.br
Diretor Presidente: Raul M. Takaki
Jornalista Responsável: Takao Miyagui - MT 15.167-SP
Redator: Masayuki Fukasawa
Redação: nikkeyshimbun@gmail.com
Facebook: www.facebook.com/nikkey.shimbun
Assinatura: nikkeyshimbun@yahoo.com.br
Publicidade: anuncio.nk@hotmail.com
Periodicidade: Terça-feira à Sábado
Preço Assinatura: R$ 720,00 (Anual) / R$ 380,00 (Semestral)
Assinatura Digital (PDF): R$ 300,00 (Anual) / R$ 155,00 (Semestral)