DIRETOR PRESIDENTE
RAUL M. TAKAKI

JORNALISTA RESPONSÁVEL
TAKAO MIYAGUI

ニッケイ新聞
NIKKEY SHIMBUN

Rua da Glória, 332 - CEP 01510-000 - São Paulo - SP – Tel. (11) 3340-6060 – www.nikkeyshimbun.com.br

ANO XVII – Nº 4056 | SÃO PAULO, SEXTA-FEIRA,18 DE JULHO DE 2014 | R$ 3,50

TEMPLO XINTOISTA DO BRASIL
南米神宮
開運招福 沼矛八方祓
Rua Estado de Israel, 76 - Vila Clementino SP
Tel: (11) 5575-4783 – www.temploxintoista.org.br

血縁なしでも「父子」

民法の嫡出推定覆さず
DNA鑑定訴訟で最高裁初判断

【共同】結婚後に生まれた子がDNA鑑定で血のつながりがないと分かった場合、法律上の父子関係を取り消せるかどうかが争われた3件の訴訟の上告審判決で、最高裁第1小法廷は17日、「生物学上の父子でないと科学的に証明されても、法的な父子関係を取り消すことはできない」との初判断を示した。【5頁に関連記事】

DNA鑑定訴訟の上告審判決を受け、最高裁前で報道陣の取材に応じる北海道の元夫(左下)＝17日午後

民法には妻が結婚中に妊娠した子は夫の子とする「嫡出推定」の規定があり、過去の判例では遠隔地での別居などは例外的に推定が及ばない、としていた。最高裁は「DNA鑑定での血縁否定はこの例外に当たらず、嫡出推定は覆らない」と判断した。

ただ裁判官5人中2人は「実の父との親子関係が確保できている場合は、取り消しを認めるべきだ」と反対意見を表明し、4人が立法で解決するべきだとの見解を示した。

子の身分を安定させるために設けられた法の規定を尊重する判決だが、賛否が分かれ、司法解決の限界を指摘する意見が多かったことで、科学鑑定の法的取り扱いについて、新たな法整備を強く促す形となった。

裁判長の白木勇裁判官は反対意見で「真実の血縁関係を戸籍にも反映させたいという願いは高まっており、民法が規定する制度はもはや本来の姿で維持できない。制度と人情の調和が必要だ」と指摘。金築誠志裁判官も「親子は血のつながりだけではないが、血縁のある父と同居している場合は、法的にも親子であった方がより安定的だ」と、反対に回った。

また桜井龍子裁判官は賛成の補足意見で「規定が社会の実情に合わなくなっているならば、DNA鑑定の扱い方などは立法政策の問題として検討されるべきだ」と法改正の必要性を指摘した。

今回の訴訟は北海道の離婚した元夫婦と近畿の夫婦、四国の父子がそれぞれ当事者となった。

北海道と近畿のケースでは、いずれも妻が夫と結婚中に別の男性との子を出産し、鑑定でこれらの男性と子の血縁が「99・99%」と判明。裁判では妻が子の代理人となり、夫側との父子関係が存在しないことの確認を求めていた。

この2件は一、二審とも「鑑定結果は嫡出推定を覆す究極の事実」などとして、妻側勝訴としたが、この日の判決でいずれも二審判決が破棄され、妻側の訴えが退けられた。

一方、四国の訴訟は、夫がDNA鑑定で血縁を否定された2人の子との法的関係について取り消しを求め、一、二審は嫡出推定に基づき訴えを退け、最高裁も上告を棄却した。

【解説】◎DNA鑑定で血縁を否定された父子の法的関係を維持した17日の最高裁判決は、子の立場の安定を最優先させた民法の規定を尊重する判断だ。しかし科学鑑定の普及は法の想定をはるかに超えた事態であり、現実に照らせば、判決が本当に子の幸福につながるかどうか疑問が残る。

明治時代にできた嫡出推定の規定は、血縁の有無にかかわらず法的な「父親」を設定し、子どもの養育義務を負わせることが主な狙いだ。生まれた子の父親が誰かすぐに決め、安定した成育環境を確保するためのルールは、鑑定技術のない時代にはしっかり機能していたといえる。

だが法と現実のギャップはもはや司法が埋めるのが困難なほど拡大してしまった。ほぼ100%血のつながりがないと分かっているのに父子であり続けることは、その子にとって幸福なのか。「実の父」と法的な親子関係を築けないことが、将来さまざまな不利益をもたらすリスクも残る。

特定秘密「必要最小限に」
政府、法運用で素案
対象55項目を列挙

【共同】政府は17日、特定秘密保護法施行に向け、特定秘密の指定や解除の統一基準を議論する「情報保全諮問会議」（座長・渡辺恒雄読売新聞グループ本社会長・主筆）を官邸で開き、法運用の素案を提示した。留意事項として「必要最小限の情報を必要最低限の期間に限って秘密指定する」と明記し、拡大解釈の禁止を打ち出した。特定秘密の対象として防衛や外交など4分野を細分化し、55項目を列挙した。

監視機関や通報制度も提起したものの、行政組織内部の仕組みにとどまっており、国民の「知る権利」を守る実効性に不安が残る。

安倍晋三首相は同会議で、法運用の素案について「秘密の取り扱いの客観性と透明性がより一層進展することが期待される」と強調した。

諮問会議が開かれるのは今年1月の初会合以来、半年ぶり。国民に見える形での議論がないまま、素案が唐突に提示された印象は拭えない。

首相官邸で開かれた情報保全諮問会議。左端は安倍首相＝17日午前

政府は近く与党に素案を示し、秋に閣議決定して12月の秘密保護法施

マタハラ被害4人に1人
職場解雇、嫌がらせ…

【共同】在職中の女性の4人に1人に当たる26・3%が妊娠や出産に伴い職場で解雇や嫌がらせといったマタニティーハラスメント（マタハラ）被害を経験したことが、連合の調査で分かった。昨年の調査25・6%から微増した。安倍政権が「女性の活躍」を掲げる中、女性の職場環境が改善されていない現状が浮き彫りになった。

調査は20～40代の全国の女性634人を対象に5月下旬にインターネットで実施。マタハラ被害の質問には妊娠経験のある319人が回答した。被害の内訳（複数回答可）は「心無い言葉を言われた」が10・3%で最多、「妊娠を相談できる職場文化がなかった」が8・2%、「解雇や契約打ち切り、自主退職へ誘導などをされた」が5・6%で続いた。

マタハラが起こる原因は「男性社員の理解不足・協力不足」が最も多く、次いで「人員増など（会社の）ケア不足」を挙げる人が多かった。

「マタハラという言葉を知っている」と答えた人は63・2%で、20・5%だった昨年から大幅に伸びた。パワーハラスメントやセクシュアルハラスメントを含めたハラスメント被害を受けた女性は48・2%に上った。

連合の担当者は「マタハラという言葉の認知度は高まったが、周囲の理解が進んでいない」と分析。「妊娠・出産を機にキャリア変更を迫られた女性が貧困に陥ってしまうことがある。正社員に復帰できる仕組みづくりや、託児環境の整備が必要だ」と話している。

39歳派遣SE逮捕
警視庁 1千万件データ入手容疑

【共同】通信教育大手ベネッセコーポレーションの顧客情報流出事件で、警視庁生活経済課は17日、名簿業者に売却する目的で約1千万件のデータを入手したとして、不正競争防止法違反（営業秘密の複製）の疑いで、外部業者の派遣社員だったシステムエンジニア（SE）松崎正臣容疑者（39）＝東京都府中市寿町1の6の2＝を逮捕した。ベネッセホールディングスは同日、顧客に対する補償として200億円の資金枠を設け、受講料の減額などを行に間に合わせる考えだ。素案は特定秘密に当たる情報として、潜水艦や航空機、武器・弾薬の性能、電波や衛星を活用して収集した情報、外国政府から提供された情報を挙げた。

秘密が適切に扱われているかをチェックする機関として、内閣官房に府省庁の事務次官級でつくる「内閣保全監視委員会」を置き、内閣府に審議官級の「独立公文書管理監」、その下に「情報保全監察室」を新設する。秘密指定の権限を持つ外務、防衛両省や警察庁など19行政機関には内部通報窓口を設ける。

警視庁によると、松崎容疑者は「ベネッセの顧客情報を持ち出したことに間違いありません」と供述、逮捕前には、データを計約250万円で売却し、延べ約1億件持ち出したと説明していた。

リシン送った女に禁錮18年

【ニューヨーク共同】AP通信によると、米テキサス州の連邦裁判所は16日、オバマ大統領や当時のニューヨーク市長ブルームバーグ氏宛てに猛毒リシン入りの郵便物を送りつけたとして、毒物所持などの罪に問われた女優シャノン・リチャードソン被告（36）に禁錮18年の判決を言い渡した。

リシン入りの郵便物を送りつけたのは昨年5月。被告は映画やテレビに端役で出演した経験がある。

都大路に優雅な列
京都で祇園祭、山鉾巡行

祇園祭の「山鉾巡行」で、御池通を進む長刀鉾＝17日午前、京都市

【共同】京都・祇園祭は17日、見せ場となる前祭の「山鉾巡行」を迎え、きらびやかに彩られた山鉾の祭列が都大路を優雅に進んだ。薄曇りの下、午前9時ごろ、祇園囃子が始まり、先頭の長刀鉾が「エンヤラヤー」の掛け声を合図に四条烏丸を出発。稚児の平井誠人君（9）が、四条通に張られたしめ縄を一太刀で切り落とした。この日参加した山鉾は23基。

30度を超す暑さの中、四条河原町交差点では、10トン以上ある鉾を90度方向転換させる「辻回し」を披露。車輪の下に敷き詰めた割り竹に水を打ち、ばりばりと音を立てながら回る様子に、沿道を埋め尽くした見物客から歓声と拍手が湧き上がった。

17日午後には、幕末の大火で焼失し150年ぶりに後祭で復活する大船鉾の鉾建てが、京都市中心部で始まった。木づちの音が響くなか、鉾が次第に船の形を取り始めると、見物客から「おー」と歓声が上がった。後祭は21～23日が宵山期間となり、24日に10基の山鉾が巡行する。

小保方氏博士取り消さず

【共同】理化学研究所の小保方晴子研究ユニットリーダーの博士論文に対する問題点を調べた早稲田大の調査委員会は17日、論文中に著作権侵害など故意による不正が6カ所あると認めたものの「学位取り消しの規定には当てはまらない」とする結果を公表した。

「論文の審査に重大な欠陥や不備がなければ、小保方氏に博士号が授与されることは到底考えられなかった」と大学の審査体制を厳しく批判している。

調査委委員長の小林英明弁護士が都内で記者会見し「博士号に値する論文ではないが、不正な方法で受けたわけではない」と説明した。

違法ドラッグで元県議逮捕

【共同】神奈川県警は16日、薬事法で規制対象の指定薬物を含む違法なドラッグを所持したとして同法違反容疑で、横浜市鶴見区下末吉1の17の18、元神奈川県議横山幸一容疑者（41）を逮捕した。逮捕容疑は現職の県議時代で、県警によると「脱法ドラッグを持っていたことは認めるが、指定薬物が検出されてびっくりしている」と供述、容疑を否認している。

逮捕容疑は6月26日、横浜市神奈川区で借りていたマンションで、指定薬物を含む粉末を所持した疑い。

樹海

W杯決勝戦、ドイツ代表が1点を決めた瞬間、メルケル首相は飛び跳ねて喜び、ジウマ大統領は座ったままで驚きを表現したが、ロシアのプーチン大統領の顔はピクリとも動かなかった。宿敵ドイツが勝利した瞬間であり、次期W杯主催国として義務的に決勝戦に立ち会っているだけで、頭の中はBRICS会議のことで一杯だったのではないか▼2010年のBRICS5カ国の国内総生産は世界全体の18%、人口では計30億人と世界の半分近い大市場だ。今回BRICS開発銀行を発足させ、初代総裁国はインド、本部は中国に置くという具体的内容を決め、第6回会議（15日）にして〝実体〟を持ち始めた。ジウマ大統領は交渉決裂なら設立自体が今声明に入れられず、今会議も無成果では10月選挙に差支えがあると考え、初代総裁国の座をインドに譲ったようだ▼欧米とはウクライナ問題で対立するロシア、次期覇権国かと牽制されがちな中国からすれば、BRICSを軸に同盟関係を増やしたい。だから翌日、南米11カ国代表と会合を持ち、影響力を中南米に広げる方向性を明確に示した。W杯でアメリカ大陸勢が躍進し、親近感を高めた絶好のタイミングを活かした。従来の覇権は「ロシアと東欧」対「EU」のように地理的に集中する特徴があったが、BRICSは世界に遍在する新しい形の勢力圏を目指すようだ▼口中が先導する形で素早い〝パス回し〟が始まった。それに追いつこうとするかのように、2週間後に安倍首相がやってきて「第2のセラード開発」を思わせる大型農業支援を発表するようだ。ブラジルはしばらく国際舞台の主役級の一人で居続けそうだ。（深）

BRICS 南米首脳たちと合同会議

各国大統領からは大好評
銀行発足を喜ぶ声目立つ

第6回BRICS首脳会議は16日、セアラー州フォルタレーザから会場を移し、ブラジリアで南米諸国連合（ウナスール）首脳たちとの合同会議を行なった。南米諸国の首脳たちはBRICS開発銀行の発足を高く評価した。17日付伯字紙が報じている。

外交面でジウマに好材料

BRICSとUnasulの首脳たち（José Cruz/Agência Brasil）

16日、BRICS5カ国の首脳はとブラジリアで、ウナスール11カ国の首脳たちと合同の会議を行なった。この会議では、15日に発足が決まったばかりのBRICS開発銀行に関する意見交換などが行なわれた。

この会合はウナスール諸国の大統領たちに好意的に迎えられた。ベネズエラのニコラス・マドゥーロ大統領やペルーのオジャンタ・ウマラ大統領は「BRICSとウナスールが手を取り合った歴史的な日だ」と新興国間の交流の可能性が開けたことを絶賛した。

また、ウナスールの首脳たちからはBRICS開発銀行の発足を祝福する声が相次いだ。ボリビアのエヴォ・モラレス大統領は「これで国際通貨基金（IMF）や世界銀行だけに依存することで生じていた悪循環が止められる」と語った。また、ウルグアイのホセ・ムヒカ大統領も「（融資を求めるための）別の選択肢は多ければ多いほど良い。世界経済の動きは先が見えない不安定なものだから」と語った。また、デフォルト寸前の経済危機に陥っているアルゼンチンのクリスチーナ大統領も「従来の世界の金融市場では、新興国は雇用破壊や社会不安に苛まれて来ていた」と、同銀行発足による社会変革を期待した。

今回、ジウマ大統領が合同会議を実現させた背景には、近隣諸国への影響力を強めたいとの意向がある。前年2013年に南アフリカ共和国でBRICS首脳会議が行なわれた際、同国のジェイコブ・ズマ大統領がアフリカの首脳たちとの合同会議を開催して好評を得たことにあやかった会議は二つのグループにとっても意味のあるもので、「BRICSと地域の近隣諸国を結ぶのは必要なことだ」とジウマ大統領は語っている。

また、これはジウマ大統領の大統領選挙に向けての良いデモンストレーションにもなった。これまで同大統領は、積極的に国外に出向いて外交を行なったルーラ大統領とは対照的に、外交面に関して消極的だと批判されがちだった。今月29日にはベネズエラのカラカスで南米共同市場（メルコスール）の会議が行なわれるため、今回のこの会合が良い弾みになると見られている。

また、ジウマ大統領はBRICS開発銀行発足以後について「これによってIMFへの参加を弱めるなどという意味ではないし、IMFに反旗を翻すものでもない」と語った。だが、IMFが現在のG20諸国間の力関係を反映したものにはなっていないとし、「先進国との関係においては、これからも常に新興国なりの先進国とは違う姿勢を見せていかなくてはならない」と語った。

東西南北

ブラジル・サッカー連盟（CBF）が18年のW杯に向けて動きはじめ、17日に新しいセレソン付のコーディネイターとしてジルマール・リナルディ氏の就任を発表した。同氏は94年のW杯優勝に控えのゴールキーパーとして貢献し、95～97年には日本のセレッソ大阪でも活躍した選手で、その後はサッカー選手のマネージメントを手がける企業家として活動していた。17日の会見でジルマール氏は「セレソンの新監督は伯人になる」と発言。新監督の発表は来週前半と予想されているが、ダッタフォーリャの世論調査では、以前から本命視されているチッチ氏の支持率が24％で最も高い。

◎

市警の発表によると、聖市では今年の1～4月に車の窃盗被害が最も目立った場所はショッピングや病院の前の通りだった。第1位（41件）となった聖市南部カンポ・グランデのショッピングSPマーケット前のナッソンエス・ウニダス大通りを筆頭に、上位11位までのうち4カ所がこの条件に該当するという。警備の専門家は、こうした事件は「駐車代を節約しようとする気持ちから路上駐車をしてしまう」のが原因で、いっそうの注意が必要としている。

◎

16日未明、聖市中央部セーのアパートで、6歳の男性が遺体で見つかった。絞殺死と見られる遺体はアパートでの火災を消すためにかけつけた消防隊が見つけたが、燃えていたのは遺体があったソファーだけで、男性は腕と足を縛られ、首に布が巻きつけられていた。近隣住民の証言によると、男性は1人暮らしで、同夜は恋人と会うと話していたという。

ジョッキークラブが公園に
かねてからの市民運動の末

聖市西部ブタンタンにある大型競馬場「ジョッキークラブ」を聖市が買い取り、市民公園とすると発表された。16日付伯字紙が報じている。

聖市は17日、市民にとって大きな憩いの場のひとつとして知られるジョッキークラブを640万レアルで買い取ることを発表した。この額は、ジョッキークラブが未払いとなっている都市不動産所有税（IPTU）を軽減する目的も兼ねている。

ジョッキークラブは1941年に競馬場としてオープンし、競馬人気がピークに達した1970年代は賑わったが、その後は競馬での用途を減らし、2005年からは、1969年に開設した少年サッカー・チームの練習場や、大型の野外コンサート会場として使われていただけだった。

ジョッキークラブの敷地面積は聖市最大規模の公園である南部のアクリマソン公園を超える16万9千平米に及び、ジルベルト・カサビ前市長の頃から近隣住民による市民公園化の運動が起こっていた。カサビ氏も同地を公的利用を目的としたものにするよう命令を出したが、既に無効となっていた。

また、聖市議会では2003年に、ジルベルト・ナタリーニ市会議員（緑の党・PV）が同クラブを市民公園化する提案を行なった。この提案は10年後の2013年に市議会で承認されたが、ハダジ市長はこの法案に拒否権を行使していた。「市長がその判断を覆してくれて本当に嬉しい。これは聖市民にとっての朗報だ」とナタリーニ市議は語っている。

ジョッキークラブの経営者は同地の市民公園化に際し、少年サッカー・スクールはそのまま存続するよう訴えている。同スクールからはゼー・ロベルトやジュリオ・バチスタなどのセレソン選手が生まれている。

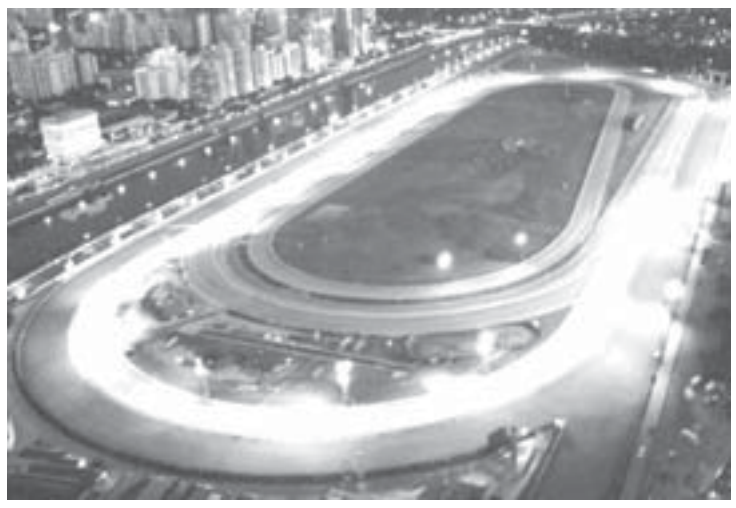
ジョッキークラブ（公式サイトより）

伯国でもチクングニア熱
デング熱と同じ蚊が媒介

カリブ海諸国で流行しているチクングニア熱患者を伯国でも既に20人確認と8日付エスタード紙が報じた。

この病気はネッタイシマカ（aedes aegypti）やヒトスジシマカ（aedes albopictus）などが媒介するウイルス性疾患で、主な症状は39度超の高熱と関節痛、急性発疹、頭痛、倦怠感、嘔吐や吐き気、筋肉痛、リンパ節の腫れ。主な流行地はアフリカやアジアだが、昨年末カリブ海諸国でも患者が確認された。

ネッタイシマカはデング熱や黄熱病も媒介するが、チクングニア熱の致死率は低い。2～12日の潜伏期間後、急な高熱と関節痛が起き、数日～2週間続く。8割の患者に発疹が出、倦怠感が数週間残る例や関節痛や関節炎が数カ月間残る例もある。この様な関節の痛みは同病の特徴だが、デング熱との誤診も多い。

伯国の患者は聖州で11人、リオ州3人など計20人。リオ州の患者はハイチやドミニカに旅行後に発症している。

経済基本金利再度据え置き
景気後退を恐れる中銀
当面はインフレ動向静観か

中央銀行の通貨政策委員会（Copom）が16日、経済基本金利（Selic）を年11％に据え置く事を決めたと17日付伯字紙が報じた。基本金利はインフレ抑圧の切り札だが、6月までの12カ月間の累積インフレ率が政府目標上限の6・5％を超えた中、基本金利は2度連続の据置きとなった。

今回の据置きは、4月まで続いた基本金利引き上げによるインフレ抑制効果が出るには時間がかかる、経済活動の減速、消費者や企業家の間で将来に対する不安感が強まり信頼感指数が低下中の3点が主な理由だ。

基本金利の操作は景気の動向全体を見極めながら行う必要があり、インフレだけに特化して金利を引き上げれば、銀行融資などを利用する際の利息が高くつくため、投資意欲を殺ぎ、経済活動を縮小化させる。

一方、景気減速だけ見て基本金利を下げれば、融資やローンの利用増加で市場に出回る通貨量も増え、インフレが加速する可能性が強まる。

現在の中銀はまさに、経済の低成長とインフレ昂進という対極的な状況下での金利操作という困難な状況下にある。委員会後の会見で「当面は」という言葉が使われたのは、状況が動くまで基本金利を据置き、大統領選後の経済政策も見極めてから、更に引き上げるかどうかを決めるという意味でとられている。

ジウマ大統領が就任した2011年以降、伯国の経済は年平均2％程度しか成長しておらず、景気減速が言われ始めた11年後半から基本金利の引き下げが始まったが、消費喚起による景気のテコ入れ策は投資不足で需要に追いつけずにインフレを招く結果となった。これにより、一時7・25％まで下がった基本金利は9回連続で引き上げられ、景気回復の芽も摘まれた形となった。

特にこの1年は経済が停滞し、鉱工業生産が5月まで3カ月連続で減少した上、第2四半期はマイナス成長となる可能性大だ。一部では0・2％成長とされていた第1四半期の成長率も下方修正されるとの声もあり、統計上のリセッション（景気後退）となる可能性が出ているのが現状だ。

16日には5月の小売り販売は4月比0・5％増との報告もあったが、6月はW杯による休日や営業時間短縮などで売上げは縮小する見込みだ。聖州では7月前半の売上げは6％減で債務不履行も増加とされ、中銀が17日に発表した5月の経済活動指数では国内総生産（GDP）がマイナス0・18％成長など、厳しい報告が続いている。

外国為替市況
中銀サイトより
7月17日午後4時現在
米ドル相場
売 2.2462 R$
買 2.2457 R$
円相場
売 0.0222 R$
買 0.0222 R$

天気予報

	7月	最高	最低	天気
サンパウロ市	19日	19度	13度	晴一時曇
	20日	23度	12度	晴一時曇
	21日	25度	11度	晴一時曇
海岸	19日	22度	17度	晴又は曇
	20日	25度	15度	晴一時曇
	21日	26度	16度	晴一時曇
内陸	19日	22度	14度	晴一時曇
	20日	23度	11度	晴
	21日	24度	11度	晴一時曇
日の出6:48　日の入 17:37				

貸アパート
Jardim Paulista
Paraíso
(11) 3209-0079
HAMAOKA

ADVOCACIA CÍVEL
CRIMINAL - TRABALHISTA
Dr. PEDRO HANDA
Rua da Glória, 332
5º andar - Sala 51
Liberdade - São Paulo - SP
Tel. (11) 98208-3650

貸 部屋 リベルダーデ
Aluga-se QUARTO
Rua São Paulo, 113
Liberdade - S. Paulo
(11) 98418-6090
AOYAGUI 青柳

病気平癒・健康祈願
南米神宮
R. Estado de Israel, 76
Vl. Clementino - S. Paulo - SP
Fone: (11) 5575-4783
www.temploxintoista.org.br

サッカーとスポンサーの密な関係

伯国での効果は他国より高い

国民の９割が「サッカーに関心」

13日に行われたW杯の決勝戦はドイツ対亜国で、どちらもドイツのアディダス社のユニフォームを着ていたが、決勝点を入れたゲッツェが履いていたのは米国のナイキ社のシューズ。今大会で2点を決め、4大会の通算得点を16に伸ばしたクローゼが16点目を決めた時のシューズも、ナイキ製だった。これらはスポーツ用品メーカーが各国代表チームや選手のスポンサーとなった例だが、世界15カ国2万1千人を対象とした調査によれば、伯国では、企業がサッカーチームや選手のスポンサーとなることで知名度が上がる可能性が高いという。

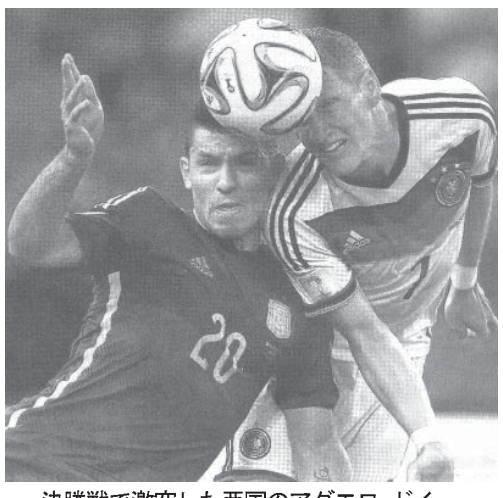
決勝戦で激突した亜国のアグエロ、ドイツのシュバインシュタイガー両選手

例えば、ひいきにしているチームや選手のスポンサーとなったことであるメーカーの名前を初めて知ったという人は世界平均で22％だが、伯国では42％と2倍だ。

友人との会話で、ひいきのチーム、選手のスポンサーが話題に上がる率も伯国は38％で、世界平均の31％より高い。

スポンサーの商品やサービスを利用することでチームや選手を支援していることになると考える人も56％で、世界平均の44％を上回る。ひいきの選手が宣伝に出演するとスポンサー名やその商品への関心が高まるという人も61％（世界平均は55％）いる。

サッカーチームや選手のスポンサーとなって知名度が上がった代表的な例はKalungaだ。それまでは聖市内や聖州の一部の人にしか知られていなかった文房具や事務用品の会社だが、1985～94年にコリンチャンスのスポンサーとなったことでその名は全国区となった。同社の名前をコリンチャンスと結びつけて覚えている人は今でも相当数いるとか。

しかしスポンサーになることは即座に知名度が上がることを意味するわけではない。韓国の電気電子機器メーカーLGは2002年にサンパウロFCのスポンサーとなったが、2年目になっても何のメーカーかを知らない人が多かった。そこでモルンビー・スタジアムと交渉し、あちこちに自社製品を置いてもらうことでサポーター達の間で商品と社名が一致するよう努めたという。

オンラインで英語教育を行うイングリッシュタウン（Englishtown）は、W杯の公式スポンサーとなり知名度が上がった例の一つだ。ユニフォームなどには名前が出てこないものの、2018年までブラジル・サッカー連盟にサービスを提供する権利と代表チームのロゴを使う権利を買ったことで6月の生徒数は昨年12月より30％増えたという。

ちなみに伯国でサッカーに関心がある人は92％（世界平均は83％）で、自分が好きなチームを応援することは自分にとって大切なことと考える人も46％（世界平均は29％）いる。また伯人は試合の結果によって精神状態や気分が大きく変わる人が37％（世界平均は23％）おり、感情の動きがより激しいこともわかった。

（14日付エスタード紙より、15日掲載）

「W杯最大の被害者は大統領」

USP歴史学教授が指摘

密接に絡んだ政治とW杯

悲喜こもごものワールドカップも終わり、ブラジルでは数カ月後に大統領選を控えている。

「W杯、ひいてはブラジルの歴史上、こんなにW杯と政治が絡んだことはない」。こう明言するのはサンパウロ大学（USP）の歴史学者フラヴィオ・デ・カンポス氏だ。同氏によれば、そもそも大会の開催そのものが選挙戦の日程などに影響を及ぼしている上、ブラジルが準決勝でドイツに完敗したことで有権者が気分を害すれば、その悪影響を最も被るのは再選を狙うジウマ・ルセフ大統領になると予想されるという。

歴史学者のフラヴィオ・カンポス氏

前代未聞のW杯〝政治化〟と説明する同氏の分析は、次のようなものだ。「昨年の6月（コンフェデ杯の開催月で、それをはさむように抗議行動が展開された）以降、政治の動きは大会の展開に追随するものだった。開幕日の直前、国民の白けたムードが社会を支配していたが、開幕してみると徐々に変化していった。国民はやはりブラジル代表を応援し始め、5月や6月初旬は毎日のように全国で起きていた種々のデモが、見るからに少なくなっていった」

ブラジリアでW杯の全体評価を行うジウマ大統領（Roberto Stuckert Filho/PR）

〝ショッピングセンター〟のサポーター

「特に、開幕試合の大統領への野次は、スタジアムにいた観客がどのような層の人々だったのかを如実にあらわした。そこにいたのは、普段の国内や州のリーグの試合にはめったに足を運ばない人々だ。〝劇場に行くような人々〟と形容した人もいるが、そうではない。つまりこの中間層の人々は観劇を楽しむような文化を持っていないからだ。怒りと憎しみを抱く、ショッピングセンターの客なのである。

選挙への影響は？

「ブラジルが4位に終わった今回のW杯は、既に選挙の結果に影響を残した。スタジアム建設への巨額の投資やその金の横流しなどに疑問を呈した国民のデモが大量発生した昨年6月から、大統領の支持率は目に見えて落ちていた。しかし、ブラジル代表の試合結果やその後の展開でまた少し上がり始めた。W杯を選挙目的に〝私物化〟するのはごく普通のことで、しかも予想されていたことだ。ドイツのアンゲラ・メルケル首相はロッカールームで選手と写真を撮り、オランダ王室も同じことをしていた。W杯の主な主催者である連邦政府が、その〝配当金〟をせしめようとすることや、野党候補がW杯で生じた波に乗ることもきわめて普通のことだ。国民と波長を合わせようとする試みは、政治、選挙戦略の一部である」（13日付エスタード紙より、16日掲載）

W杯最終日にリオでデモ

400人参加、警察が鎮圧

リオでW杯の決勝試合が華々しく行われた13日午後、市北部チジュカ地区のサエンス・ペナ広場で、400人が参加するデモが起きた。同広場はマラカナン・スタジアムから約2キロの場所にあり、少なくとも5人が身柄拘束、マスコミ関係者11人が軍警に攻撃されたと14日付地元紙が報じた。

報道によれば、広場付近のオコンデ・デ・ボンフィン大通りでデモ行進が始まったのは午後3時で、その20分後に軍警は催涙ガスを発射。デモ隊は機動隊と騎馬隊に取り囲まれ、広場と同名のメトロの駅まで追い込まれた。

騎馬隊が活動家に向かって攻撃する横では、子供を抱えた女性が助けを求めて走る姿も見受けられた。また、警棒で攻撃されたデモ隊のメンバーが地面に座らされる場面もあった。

報道関係者への暴力は、午後5時頃、若い女性が押し倒された上、引きずるようにして身柄を拘束された様子などを撮影しようとしたことが契機となった。活動家らは「軍政だ！　自分を捕まえても意味がないぞ！　今の政府は倒れる！」などと叫び、別の道に逃げ込んだが包囲され、攻撃された。

撮影技師の男性は警棒で殴られて腕を骨折して病院に運ばれ、カメラマンの男性は蹴られたり顔を警棒で殴られりしたが顔を覆面で覆っていたため大怪我は免れた。また

カナダ人ジャーナリストの一人は殴る蹴るの暴行を受け、脚を負傷しカメラを奪われたという。

W杯大会中のデモとしては、開幕日に起きたサンパウロ東部のラジアル・レステでのW杯反対デモで31人が逮捕され、15人が負傷。23日に同じくサンパウロで起きたデモでは、警察がブラック・ブロック（顔を覆って暴力行為を働く集団）のメンバーと思しき2人を逮捕した。また28日には、同じリオのサエンス・ペナ広場で300人が参加するデモが起き、爆発物などが押収された。

13日のデモ中に起きた軍警による暴力行為に関して、リオ州保安局は「監査部門で調べる」としており、ルイス・フェルナンド・ペザン州知事はコメントを避けた。

（14日付エスタード紙より、15日掲載）

ガーナ250人が亡命申請

W杯観戦後に職求め南部へ

先月末から、ブラジル最南端の南大河州のカシアス・ド・スル市の連邦警察署に、約250人のガーナ人が訪れ亡命を申請していると地元メディアが伝えている。

ガーナ人らはW杯の試合観戦を目的に観光ビザで入国し、同国代表がW杯の試合を行ったナタル、フォルタレーザ、ブラジリアを中心に回った後、仕事を求めて南部に移ってきたとみられる。

亡命申請をすると、申請者は仮の登録書を受け取り、就労などの権利が与えられる。しかしあくまで一時的なもので、国家難民審議会（Conare）が亡命の承認可否を決めるまでの期間限定となっている。

ガーナ人らがなぜカシアス・ド・スル市で亡命申請しているかについて地元警察は、同市の警察の対応が速く、カトリック教会関連のCAMと呼ばれる移住者受け入れ施設があるからだとみている。警察は、ガーナ人らの同市への移動において、彼らを手引きする組織があるとみて捜査している。

同市はここ数年で3千人のハイチ人、セネガル人移民を受け入れており、現地ではこれ以上受け入れる余裕がないと懸念する声もあるという。

（10日付エスタード紙より、11日掲載）

亡命申請をするガーナ人たち（Luiz Carlos Erbes/ Câmara Municipal de Caxias do Sul）

バッハIOC会長

W杯の成功を祝して賛辞

「リオ五輪は素晴らしい大会になる」

国際オリンピック委員会（IOC）のトーマス・バッハ会長が11日、ブラジルの大統領府で行われた会議で「ブラジルはW杯の開催を誇りに思っていい」、「2016年のリオ五輪の開催も信用に値するもので、素晴らしい大会になる」と発言したと地元メディアが伝えている。

開催前は国民やFIFA（国際サッカー連盟）などの間で強い不満や懸念が示され、抗議運動が繰り返されていたが、いざ始まってみると開催都市での外国人観光客のもてなしも好評で、「成功」と見る向きも多くなっていた。五輪においても準備の著しい遅れが指摘され、同委員会が懸念する発言がたびたび報道されていた。

しかし、この日バッハ会長はW杯の開催を「異例の成功」と賞賛し、リオ五輪開催への不安がないことを強調。10日に建設中のオリンピック公園を視察し、記者会見では「前回（2カ月前）に来た時と比べてかなり進歩した。オリンピック公園は素晴らしいものになる」と明言した。

会見に同席したアウド・レベロ・スポーツ相は、W杯後は「五輪の準備が連邦政府の最優先課題になる」と説明した。

（11日付G1サイトより、12日掲載）

自然に優しい3輪タクシー

サルバドール市で試験運行

W杯の会場都市ともなったバイア州サルバドール市で、ヴェロ・タクシーと呼ばれる新型のタクシーが導入された。

フランス製のヴェロ・タクシーは人力でこぐ3輪車に屋根をつけた小型タクシーで、荷重は最大170キロまで。最初の内は、トメー広場とペロウリーニョ間など、歴史的な建造物があり、観光客が集まる旧市街とカンポ・グランデ地区で試験運行される。同タクシーが乗せる人は当面、観光客や妊婦、高齢者、運動障害のある人などに限定される。

側面の扉はなく、後部座席の定員は2人。排気ガスは出さないし、3輪車をこいでくれる運転手（？）を入れても3人での自然に優しい観光ツアーはいかが？（10日付フォトス・プブリカスより、16日掲載）

サルバドールの新しい名物になりそうなヴェロ・タクシー（Prefeitura de Salvador）

リオの更生施設で少年絞殺

ライバル組織の4人組が自供

リオ市北部のゴヴェルナドール島のドン・ボスコにある青少年の社会更生施設で8日夜、16歳の少年が絞殺されるという事件が起き、一緒に収容されている青少年4人が犯行を自供した。

事件に関与した5人は皆、麻薬密売に関わったとして少年法で裁かれ、同更生施設に収容されていた。殺害に加わった少年4人は、殺された少年がライバルとなる組織に属していた事を知って殺害を思い立った。

シーツで首を絞められた少年の死体は警備員によって発見され、殺人課の取調べによって犯行を自供した4人は、リオ市中央にある青少年保護課の管轄に移された。

市警鑑識班による現場検証は終わり、より詳細な捜査が進められているが、4人は今後、別の社会更生施設に移される予定だ。（10日付フォーリャ紙、9日付バンジ局ニュースなどより、11日掲載）

サンパウロ周辺イベント情報

【サッカー】

全国選手権　第11節

7/19（土）
・サンパウロ対シャペコエンセ（会場：モルンビ・スタジアム）

7/20（日）
・パルメイラス対クルゼイロ（会場：パカエンブー・スタジアム）

・ヴィットーリア対コリンチャンス（会場：バラドン・スタジアム）

・フルミネンセ対サントス（会場：ラウリーノ・デ・オリヴェイラ・スタジアム）

【7/17から公開の映画】

・トランスフォーマー～ロスト・エイジ（米国／トランスフォーマー～ア・エラ・ダ・エスティンソン）
大ヒット・シリーズの第4弾。主演にマーク・ウォールバーグを迎え新展開。

・ブレンデッド（米国／ジュントス・エ・ミストゥラードス）
アダム・サンドラーとドリュー・バリモアの3度目の共演となるロマンティック・コメディ。

【7/18～7/24に開催されるコンサート】

7/18（金）～20（日）
・ジルベルト・ジル（会場：テアトロNETサンパウロ、Rua Olimpiadas, 360 - 5o andar (Shopping Vila Olimpia　ショッピング・ヴィラ・オリンピア5階）

7/24（木）
・フォード・ノーヴォ・カー＆ロックンロール（会場：HSBCホール、Rua Braganca Paulista, 1281 - Vila Cruzeiro）
カピタル・イニシアルのヴォーカル、ジーニョ・オウロ・プレットなどが参加するロックのイベント。入場無料

【現在開催中の展示会】

「ラ・チ・ブンの城」展示会
（会場：MISサンパウロ映像美術館、Avenida Europa, 158 - Jardim Europa）
伯国の人気子供番組「ラ・チ・ブン」の放送20年を記念し、同番組で使われたセットを公開する展示会。10月12日まで。

食育ふるさとレシピ もりもり編

湘南チャーハン　シラスの塩気が決め手

協力・藤沢市教育委員会 教育部学校給食課、市立藤沢小学校

小松菜はみずみずしさが残り、シラスの塩気もちょうどいい。あとから入れたぽろぽろのいり卵のおかげか、お店のものみたいにパラリとなって、次の一口も楽しみ。

神奈川県藤沢市の「湘南チャーハン」は相模湾でとれるシラスと市内産の小松菜を使う。「さっぱりしていておいしい」と人気だ。

あたたかくなると、市内の小学生は鵠沼海岸で行われる地引き網の体験学習に参加する。給食にシラスをとどける漁師さんが「先生」だ。

子どもたちは40人ぐらいのチームになり、二手に分かれて海にしかけた網を引く。最後は漁師さんが長さ数百メートルもある網をたぐりよせる。かかったシラスを見て「かわいい！と、指でさわる子もいたよ。

（アドバイザー・市立藤沢小の栄養士 加藤理美子さん）

簡単にごま豆腐を作りましょう

安価で出来て、美味しい

暑い夏にぴったりな、ごま豆腐のレシピをご紹介します。

安価で出来、驚きの美味しさですよ。

材料（6人分　縦9×横11×高さ4センチの流し缶1つ分）

皮むきタイプの白ごま（もしくは白練りゴマ）100g
くず粉 35g
水 400cc
酒 大さじ1／2
塩 小さじ1／2
砂糖 小さじ1／2
めんつゆの素（ストレート） 小さじ1

作り方

（1）ボウルなどにくず粉を入れ、水を1カップ（200cc、分量の半量）ずつ入れて、混ぜ溶かす。

ごま豆腐

（2）白ゴマをフードプロセッサーに入れて、練りゴマになるまで撹拌する（4分くらい）

（3）酒、塩、砂糖、めんつゆも入れて、さらに撹拌する。

（4）（1）と（3）を混ぜ合わせる。

（5）鍋に移しかえて、泡だて器などで常に混ぜながら、中火にかける。

（6）トロ味がついて、なめらかになってから2分ほど練り、火からおろして型に入れ、冷蔵庫で冷やす。

※お好みで、ワサビ、ゆずこしょう、ミョウガなどの薬味と一緒に、醤油や、だし醤油などでお楽しみください。

比較的長い時間フードプロセッサーを回すので、できれば業務用などモーターの強いものが理想ですが、家庭用では、機械を休ませながら練りゴマにしてください。もちろん、すり鉢・市販の白ねりゴマでも構いません。

白ゴマ

ゴマの栄養価の高さは、いまや有名になりました。

タンパク質、脂質、疲労回復に役立つビタミン、ミネラルなどが豊富で、肝臓でよく働く抗酸化物質も豊富。

つまり、夏バテにも大いに役立つ食材です。

そういっても一度にたくさんは食べられないので、毎日少しずつ摂取するといいですね。

固い殻に覆われているので、できればつぶした状態（すりごま）で食べると栄養が吸収しやすくなります。

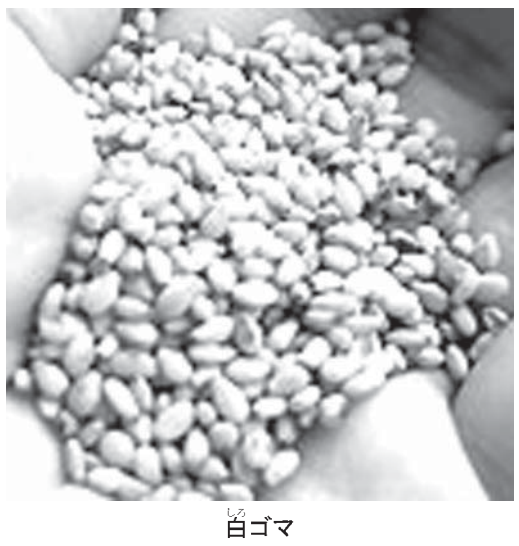
白ゴマ

私はこの時期、食欲がない時の導入として、キムチやショウガを使います。

自分の「導入剤」がわかっていると、とっても楽です。

香辛料や香味などを上手に利用して、乗りきりましょう。

今回のごま豆腐は、人が集まる時に作ると喜ばれますね。

くず粉を準備すれば、家にある材料で作りやすいと思います。

ぜひチャレンジしてください。（静岡新聞）

食を楽しむ

おろしレンコンとシイタケの秋のすまし汁

朝夕が涼しくなってきました。おなかにもココロにもやさしい、あったかすまし汁をご紹介します。離乳食やお年寄りのお食事にもぜひどうぞ。

材料（4人分）

レンコン 300g
鶏ひき肉 100g
ニンジン 3センチ
シイタケ 2個
酒 大さじ2
水 3カップ
塩 小さじ1
あらびき黒コショウ 適量
青ネギ 少々
スダチ 少々

作り方

（1）レンコンはすりおろし、ニンジンとシイタケは5ミリ角に切る。

（2）片手鍋に鶏ひき肉をいれて少し炒め、色が変わったら酒と水を加える。中火にかけ、軽くアクをのぞき、塩で調味する。

おろしレンコンとシイタケの秋のすまし汁

（3）ニンジン、シイタケ、すりおろしたレンコンを、鍋に入れて弱火で10分ほど火を通し、トロリとさせる。器に盛り、青ネギの小口切り、スダチをのせ、黒コショウをかける。

・鶏のひき肉の汁のアクはサッととったらもう終わり。アクを取りすぎてしまうと旨みまで除いてしまいますのでご注意ください。

・今回は塩味のみのレシピにしましたが、お好みでしょうゆやみりん等を加えてください。

レンコン

レンコン（蓮根）は、蓮の根、と書きますが、実際には根ではなく、地下茎です。湿地で栽培され、茨城県や徳島県で多く栽培されています。静岡市の麻機地区では、遊水地が広がる湿地帯を生かして栽培されています。水の上で咲く蓮の花や葉は美しく、見事なものですが、泥の中での栽培、収穫は大変な重労働です。（静岡新聞）

五代目蔵元の地酒コラム

ごだいめくらもとのじざけこらむ

201 PDN PHOTO ANNUAL AWARDS 2014受賞

ANNUAL AWARDS 2014の広告写真部門でWINNERに選ばれました！

プロジェクトのキッカケを作ったのは、沢山のユニークなCMや震災後の元首相の新聞広告の影の立役者でもあった電通のコピーライターYosuke Hiraishi氏。そしてアートディレクターとして、ビヨンセやマイケルジャクソンのアートワークを手掛けるDiva Fuko Chubachi氏。そして、プロジェクトの要になるフォトグラファーとして気持ちよく快諾してくれたのが世界中にクライアントを持ち、沢山の賞を受賞するフォトグラファーMunetaka Tokuyama氏でした。

砂糖を一切使わない、自然な麹だけの甘みで醸された梅酒、南部美人が特許を持つ糖類無添加梅酒をテーマに、No Sugar Daddy、No Sugar Mama（日本でいうところだと、お金持ちの〝パパ〟、若いツバメを囲うお金持ちのおばさま、的な意味）と、そんなギトギトしたお金持ちの力には頼らないよ！と言わんばかりの広告です。お酒がドーンとメインではなく、あくまでプロダクトを小さく控えめにすることで、一体何の広告！？と興味を持たせたいわけです。

また素晴らしい賞をいただき、糖類無添加梅酒がブラジルでも今後販売が進んでいくように頑張っていきたいと思います。

南部美人では2008年より砂糖を一切使わない梅酒「糖類無添加梅酒」を製造販売しております。この技術は日本の特許技術に認定されており、大手の梅酒メーカーなども真似が出来ない孤高の技術として国内に広く浸透してきました。

2009年からは、香港を皮切りに海外へも少しずつ販路を拡大して、今アメリカで爆発的に人気が高まっています。

この世界の砂糖を使わない梅酒「糖類無添加梅酒」をアメリカの、そして世界の経済と流行の中心地ニューヨークで今たくさん販売しておりますが、販売していく中で、この貴重な梅酒を今までのお酒のプロモーションではなく、別の切り口で紹介することが出来ないか、ニューヨークの日本人、アメリカ人クリエーターが集まり打ち出した新機軸のPR広告が、なんと今年のPDN PHOTO

久慈浩介■昭和47年生まれ、岩手県出身。東京農大醸造学科卒業。現在、「南部美人」5代目蔵元として酒造り全般を担当する。冬は蔵にこもって酒造りをし、オフシーズンの春夏は全国各地を飛び回り南部美人と日本酒の良さを伝える「南部美人ライブツアー」を開催。年に数回、全国の造り酒屋の仲間達とフランス、アメリカ、カナダ、香港、台湾などで酒の会やセミナーを開催、日本酒の普及に努める。

レストラン BAN 伴

寿司、鍋、定食… 多彩な食材で皆様をお待ち致しております
Rua Thomaz Gonzaga, 18 e 20
Liberdade - São Paulo - SP
(11) 3341-7748 (11) 3341-7749
Almoço = 11:30hs. às 14:00hs.
Jantar = 18:30hs. às 23:30hs.

www.nikkeyshimbun.com.br
ニッケイ新聞 NIKKEY SHIMBUN
【営業時間】
月曜～金曜日：祝日を除く
午前９時～午後４時
(11) 3340-6060
Rua da Glória, 332
Liberdade
CEP 01510-000
São Paulo - SP
【購　読】
nikkeyshimbun@yahoo.com.br
【広　告】
anuncio.nk@hotmail.com

本場のスペイン料理
Restaurante
DON CURRO
www.restaurantedoncurro.com.br

★たこ、えび、貝類のおいしいパエリア
★伊勢えび、その他高級魚の刺身
★水槽から生きた伊勢えびをお選びください
★ご家庭に宅配も致します
DELIVERY
★火曜から土曜は昼食と夕食 日曜は昼食のみ　月曜・定休
Rua Alves Guimarães, 230
Pinheiros - São Paulo - SP
(Estacionamento próprio com manobrista)
Fone: (11) 3062-4712

Dinho's
O ponto máximo da Carne
日系コロニアの皆さまへ
毎週金曜日に、寿司と刺身をどうぞ！
昼食、夕食ともに
海水魚、淡水魚をすべて取りそろえたブフェー
また毎週水曜日と土曜日は
前菜サラダ一式と、デザートまで含めた
グランド・ブフェー・フェイジョアーダ
―― お待ち致しております ――
AL. SANTOS, 45 - ☎ 3016-5333

Churrascaria
LAÇO ACLIMAÇÃO
コステラとピッカーニャは
サンパウロ市内で最高と評判です
フェイジョアーダはこってりとブラジル風
本場ポルトガルの味バカリャウ等
サンパウロ１のシュラスコを
東洋の雰囲気溢れる町で
ア・ラ・カルテで優れた産地の
高級肉でシュラスコをどうぞ！
Tradição em Churrasco
Av. Aclimação «Esquina» R.Pires da Mota,525
Aclimação - Tel.: (11) 3208-7455 / 3208-4602

科学鑑定、ルール求める声

「野放し状態」に懸念
誰でも利用できるＤＮＡ鑑定

【共同】最高裁が17日、法律上の父子関係をＤＮＡ鑑定で取り消すことはできないとする初判断を示した。民間業者に手軽に委託でき、100％近い精度で血縁関係を証明できるＤＮＡ鑑定は、今や調停の現場では主役級の存在感を示している。判決は明治以来の民法規定をぎりぎりで維持した形だが、野放しで急速に浸透する鑑定技術の活用に、何らかのルール作りを求める声が強まっている。

高裁判決は妻が結婚中に妊娠した子を夫の子とみなす民法の「嫡出推定」を堅持し、鑑定が絶対視される流れに一定の歯止めをかけた。だが、生物学上の父子関係を「推定」するしかなかった明治時代と、簡単に「断定」できる今とでは事情が大きく異なる。ＤＮＡ鑑定は今後さらに普及し、日本人の家族観を揺さぶり続けるとみられる。

嫡出推定の規定は欧米にもある。生命倫理の専門家によると、「遺伝的関係だけで親子関係は決められない」との考え方が強いフランスでは、私的鑑定の乱用を避けるため、民事訴訟の手続きでＤＮＡ鑑定を用いる際に裁判所の許可を必要条件にしているという。

早稲田大の棚村政行教授（家族法）は「旧来の家族観に基づく現行制度では、親子関係の多様化に対応しきれない。科学が発達した今、ＤＮＡ鑑定を使うなというのは無理に等しく、裁判の中で科学的証明をどう扱うか、ルールを明確化すべきだ」と指摘する。

長さ約15センチの綿棒が4本と専用の紙封筒。「口の中をこすって封筒に入れ、署名するだけ。すぐ終わりますよ」。東京都内の鑑定業者は、こともなげに説明した。生物学上の父子かどうか、早ければ数日で結果が出るという。

科学捜査など特殊な目的で使われるイメージの強いＤＮＡ鑑定だが、最近は誰でも利用できる道具として定着している。インターネットで申し込む簡易鑑定なら1万円台で請け負う業者もある。

業界大手「ソリューション」（東京）が手がける年間約800件のうち、裁判所からの嘱託や弁護士からの依頼は8割以上。裁判で証拠として扱うには信用性の高い検査が必要になるため、同社は米国の研究機関で鑑定し、父子の血縁がある場合には99・99％の精度で分かるという。

遺伝子情報を取り扱うこうした業者は国内に約700社あるとされるが、行政の許認可は不要で、誰でも開業できる。経済産業省のガイドラインにも罰則規定はなく「でたらめな鑑定でトラブルが生じても、業者を処分できない。事実上の野放し状態」（同省担当者）というのが現状だ。

▽潮流

今や家族間の紛争を解決する実質的な威力では、ＤＮＡ鑑定は法や過去の判例をしのいでいる。

父子関係の存否を家裁で争う調停は年間1200件以上実施され、6割が訴訟前に合意に至った（2011～13年の統計）。関係者によると、最近はほぼ全ての調停でＤＮＡ鑑定の結果が提出され、血縁がないと分かった場合は、大半の当事者が父子関係の維持を諦めるという。

こうした流れは訴訟に発展したケースにも影響している。今回、最高裁が判決を言い渡した3件の訴訟のうち2件では、一、二審が鑑定の結果を重んじて父子関係を取り消していた。

あるベテラン裁判官は、鑑定優位の司法判断が相次いだ背景を「調停実務の現場で鑑定結果が決定的な重みを持っている。その潮流を多くの裁判官が把握しているからではないか」と分析する。

▽家族観揺さぶる　最

穴だらけの避難計画
川内原発の審査「合格」　責任不在で見切り発車

原子力規制委が入るビルの前で、九州電力川内原発1、2号機の審査書案了承に抗議するデモ参加者＝16日午前、東京都港区

原子力規制委員会は16日、九州電力川内原発1、2号機（鹿児島県薩摩川内市）の新規制基準適合を認める審査書案を示した。再稼働に向けた審査はヤマ場を越えたが、事故時の住民の避難計画は穴だらけだ。万全な原子力防災の整備に向け、政府が先頭に立つ気配はなく、万一に備える責任の主体が揺らいだまま「見切り発車」が近づく。

▽置き去り

「避難先まで私のような老人は行けない」。川内原発の半径30キロ圏にある鹿児島県阿久根市で、5月に開かれた避難計画の住民説明会。80代男性は「混雑して車が右往左往したらどれだけ時間がかかるのか」と訴えた。

想定する避難先は隣県の熊本県芦北町。住民が自家用車で一斉に逃げ始めると、道路は渋滞し、高齢者らを乗せるバスの調達も容易ではない。

鹿児島県は5月、避難にかかる時間の試算を公表したが、地域ごとの所要時間は示していない。10キロ圏外の病院や福祉施設にいる要援護者の避難計画も作成のめどが立っていない状況だ。

「世界で最も厳しい安全基準にのっとって規制委が審査し、安全との結論が出れば、再稼働を進めていきたい」。安倍晋三首相は「一歩前進」と評価したが、防災体制は置き去りにされている。

▽前のめり

経済政策を重視する政権にとって、電気料金の値上げ抑制は必須条件。燃料費が膨らむ火力発電への依存を減らすため、できるだけ早く再稼働したいのが本音だ。

九電の瓜生道明社長は「安定供給には再稼働が必要だ」と強調。規制委の発足後初の再稼働に、経済産業省幹部は「川内が動けば変わる。電気料金が安くなると気づくだろう」と脱原発が根強い世論の変化に期待する。

地域経済や財政の下支えを原発に頼る県や薩摩川内市も、防災の整備よりも再稼働に前のめりの姿勢が目立つ。

「30キロ圏で要援護者の避難計画を作らないといけないなら、全部の原発は動かない」。大勢の要援護者を受け入れる施設の確保は難しく、伊藤祐一郎知事は再稼働時に10キロ圏内の計画策定で十分との認識を示している。

「無責任で考えられない判断だ」（脱原発の市民団体）との批判もあるが、再稼働に向けた最難関の地元同意のハードルは高くないとみられる。

▽押し付け合い　ただ政府にとって世論の反発を招きやすい原発政策は鬼門だ。

規制委が当初、9日に想定していた川内原発の審査書案の取りまとめが1週間延期されると「官邸の意向では」との観測が広がった。関係者は「さすがにそれはない」と否定するが、13日投開票の滋賀県知事選で、自民、公明両党の推薦する候補が、卒原発を訴える候補に猛追されていたタイミングだった。

世論の批判の矢面に立ちたくない政府は、原発の安全性を規制委任せにし、防災面の整備に本腰を入れてこなかった。自治体の防災体制を支援する政府の原子力防災会議は昨年12月を最後に開店休業状態。担当大臣は失言続きの石原伸晃環境相で、自民党内からも「機能していない」（中堅議員）との声が漏れる。一方、規制委の田中俊一委員長は「避難計画は規制の範囲外で審査では評価していない」との立場。住民が安全に避難できると判断する責任の所在は曖昧なままだ。

原発事故の防災問題に詳しい環境経済研究所の上岡直見氏は「政府と規制委は、住民の安全について責任を持たず押し付け合っている」と批判している。

「頼れる日本」アピール
日米防衛相会談　対中姿勢に温度差

【ワシントン共同】ワシントンでの日米防衛相会談で、日本側は安倍政権による集団的自衛権の行使を容認した閣議決定について「日本は米国にとって頼れる同盟国だ」（小野寺五典防衛相）とアピールした。ヘーゲル国防長官から「強い支持」を取り付け、対中国けん制を強める。だが、米側には日中対立に「巻き込まれる」懸念から中国との対話を促す姿勢がにじむ。温度差も浮かび上がった。

▽賛辞

「大胆で画期的な決定だ」。ヘーゲル氏は11日（日本時間12日）の会談後、小野寺氏と共に記者会見に臨み、行使容認の閣議決定に最大級の賛辞を贈った。1日の憲法解釈変更の閣議決定後、日米の閣僚がこの問題で直接話し合うのは初めて。

小野寺氏も、実際に行使を可能にする関連法案の整備を進める意向を示し、年内の日米防衛協力指針（ガイドライン）の改定を積極推進する考えを強調した。安倍晋三首相が行使容認の閣議決定を急いだ理由の一つに、指針の改定作業に間に合わせたいとの思いがある。国防費抑制を背景に、日本に応分負担を求める米側の意向に応えることで、アジア太平洋地域で米軍のプレゼンスを「つなぎ留めておきたい」（官邸筋）との思惑だ。

▽質問攻め　沖縄県・尖閣諸島をめぐる日中対立に関し、米側はオバマ大統領を含め「日本の施政下にある尖閣諸島は日米安全保障条約の適用対象だ」との立場を重ねて示す。だが、日本側に漂うのは「米中の経済依存が深まる中、ホワイトハウスが米軍に有事対応を指示してくれるのか」との不安感だ。

小野寺氏は会談後、ワシントン市内で講演。日本を訪問する米政府関係者から「中国と事を起こそうとしているのか」「日中の争いに米国を巻き込もうとしているのか」と質問攻めにされていると明かした上で「日本は中国と対立しようとしているのではない」と米側の「誤解」を解くのに躍起となった。会見でも指針は「特定の国を想定して策定するものでない」と理解を求めた。

11日は早朝から米議会を回り、同盟強化を目指す超党派下院議員らと会った。「一日も早く来日してもらい、直接話したい」との安倍首相のメッセージを伝え、親日派の支持確保に余念がなかった。尖閣を含む離島防衛での米側の後ろ盾を期待しているのは間違いない。

▽くぎ刺す　ヘーゲル氏は会見で「中国との建設的な関係を育成するよう話した」とも語り、尖閣や歴史認識問題を抱える中国との関係改善を日本に求めた。

日米同盟の一体化が進むほど、尖閣をめぐる日中間の本格的な衝突が実際に起きた場合の「巻き添え」を警戒する声が米国内に広がっている。

加えて、泥沼となったイラク、アフガニスタンの「二つの戦争」による内向き志向も影響し、米兵を実戦に投入するハードルは高まるばかりだ。北朝鮮問題でも日米の立場は微妙だ。小野寺氏は会見で、日朝協議に関し米側に「丁寧に説明した」と語った。これに対しヘーゲル氏は一定の理解を示しつつも、核・ミサイル問題を指摘し「今もなお、われわれの脅威だ。それは一切変わっていない」とくぎを刺すのを忘れなかった。

対中国、北朝鮮戦略ですれ違いを抱えたままの指針の改定作業。日米関係筋は「利害がぶつかり合うこともある」と難航の可能性を予測する。

芥川賞に柴崎友香さん
直木賞は黒川博行さん

【共同】第151回芥川賞、直木賞（日本文学振興会主催）の選考会が17日、東京・築地の料亭「新喜楽」で開かれ、芥川賞は柴崎友香さん（40）の「春の庭」（「文学界」6月号）に、直木賞は黒川博行さん（65）の「破門」（KADOKAWA）に決まった。柴崎さんは候補4回目、黒川さんは候補6回目での受賞。どちらも円熟の技術が評価された。

記者会見で柴崎さんは「まだ信じられないような心地。この賞をしっかりと受け止めて小説を書いていきたい」と落ち着いた表情。黒川さんは「まさか受賞できると思っていなかった」。待つのが嫌だったため、マージャンをしながら時間をつぶしていたことを明かして会場を沸かせた。

芥川賞に決まり笑顔を見せる柴崎友香さん（右）と直木賞に決まった黒川博行さん＝17日夜、東京都内のホテル

柴崎さんは大阪市生まれ。受賞作はかつて写真集に収められた東京・世田谷の一軒家に憧れ、隣のアパートに引っ越してきた女性と、同じ棟に住む男性の交流を描いた。

選考委員の高樹のぶ子さんは「時間の厚みが色彩と一緒に揺らめいている。これまでの候補作の中で一番完成度、成熟度が高かった」と評した。

熱中症搬送　４６３４人

【共同】6月に熱中症で救急搬送されたのは全国で4634人だったことが17日、総務省消防庁の集計で分かった。前年同月から8・7％増え、6月の集計を始めた2010年以降では11年の6980人に次ぐ多さだった。消防庁によると、搬送された時点で6人が死亡し、3週間以上の入院が必要な重症が98人、入院が必要な中等症が1357人。年齢別では65歳以上の高齢者が47・6％を占めた。

岐阜県の古酒、王座に

【ロンドン共同】世界最大級のワイン品評会、インターナショナル・ワイン・チャレンジ（IWC）の授賞式が16日、ロンドンで開かれ、平田酒造場（岐阜県高山市）の「熟成古酒　飛騨の華　酔翁」が日本酒部門の最優秀賞「チャンピオン・サケ」に選ばれた。同部門は国外で最大の日本酒品評会で、2007年に創設。8回目の今年は261の蔵元が参加し、過去最多の725銘柄を出品。計40人が審査した。

ふるさとAGORA　地方ニュース

福井編
コウノトリひな3羽目が誕生

福井県は、越前市白山地区で飼育している国の特別天然記念物コウノトリのつがいが温めていた卵1個がふ化し、ひな1羽が生まれたと発表した。すでに2羽が生まれたことを確認しており、3羽目の誕生。雄のふっくん、雌のさっちゃんが温めていた3卵全てが無事かえった。

県の飼育員らが越前市中野町の飼育ケージに入り、巣の中に3羽のひながいることを確認した。3羽目とみられるひなは先に生まれた2羽に比べ小さく、確認時は巣に横たわった状態だったが、その後は頭を起こし活発に動いていた＝写真。

ふっくん、さっちゃんは、交代で巣に座って3羽を抱いていた。さっちゃんがえさのドジョウを吐き戻して与える場面も見られた。県は2011年12月からふっくん、さっちゃんのペアを飼育している。

無我の境地で火渡り

坂井市三国町滝谷一丁目の古刹、瀧谷寺で、山伏の荒行に由来する「柴灯大護摩供（さいとうおおごまく）火渡り」が営まれた。

火渡りは六百年以上の伝統を誇る行事。山伏がヒノキなどの葉に点火し、炎の中に信者の願いを書いた護摩ニを投げ入れた。

燃える炉を崩し、白煙が立ち上がる中、残り火を広げて作った長さ約五メートルの〝火の道〟を塩で清めた後、信者らは精神を統一し、手を合わせて無我の境地で渡った。

広島編
災害に備え中学で炊き出し訓練

尾道市向東町の向東中（全校生徒213人）で、災害時に備えた炊き出し訓練があった。1年1組の34人が約350食のカレーライスを作り、他の学級の生徒や保護者、地域の人に配った＝写真。

三原ミスやっさ、市長訪問

2014三原ミスやっさに選ばれた、三原市職員橋本由希さん（25）と大学3年樋尻実優さん（20）が、市役所に天満祥典市長を訪ね、8月上旬に市中心部である三原やっさ祭りへの意気込みを語った。

学生らが放置ごみ減量作戦

福山市立大の学生と同市内海町の住民が、内海町の田島、横島を訪れる観光客が放置するごみの問題の解決や島の活性化に向け、タッグを組む。学生が約半年間通い、釣り客によるポイ捨ての実態を調べたり、観光産業の推進策を考えたりする。

若手芸術家の作品で歓楽街一新

中四国地方最大の歓楽街、広島市中区の流川・薬研堀地区の街角で、若手芸術家の作品を生かした新たな街づくりが始まった。その名も「夜街（よるまち）芸術ナイタート」。不況で鈍った客足を呼び戻すのに若い感性を生かそうと、商店主や文化団体のメンバーでつくるグループが取り組む。「ネオン街のイメージを変える」。そう意気込んでいる。

少年少女が囲碁の熱戦展開

文部科学大臣杯少年少女囲碁大会広島県予選尾道大会（日本棋院県本部、中国新聞社など主催）が、尾道市久保の市公会堂別館であった。

尾道、福山市の小学1年～中学1年の男女15人が熱戦を繰り広げた＝写真。

飛ばないテントウムシ発売

福山市西深津町の近畿中国四国農業研究センターが開発した、飛ばないテントウムシが、生物農薬「テントップ」として発売された。

飛ぶ能力が遺伝的に欠けたナミテントウを選抜。狭い範囲にとどまって天敵のアブラムシを食べ続けるため、化学農薬を散布する必要がなくなる。

同センターは、省力化や減農薬栽培に取り組む農家の強い味方になると期待する。

カヌー駅伝に19チームが汗

あわら市北潟の北潟湖畔公園内の北潟湖特設コースで、第一回あわら温泉カヌー駅伝大会が開かれた＝写真。二部門に県内外の計十九チームが参加し、代わる代わるカヌーをこいで順位を競った。

四年後の二〇一八年に同湖で国体カヌースプリント競技の開催が予定されていることから、カヌーポロで地域活性化を図っている市や市カヌー協会が、初めて企画した。

花菖蒲まつり開幕

あわら市北潟の北潟湖畔花菖蒲園で、花菖蒲まつりが開幕した。主役のハナショウブはほぼ見頃を迎え、来場した観光客は色鮮やかな花々をバックに記念撮影などをしていた。

園内には七千平方メートルの敷地内に三百種、二十万株のハナショウブが植えられている。

黄色の「愛知・光明」、白色でしんが紫色の「新相生」、薄紫の「姫鏡」、青紫の「千歳」などが美しさを競っている。

県内外から訪れた観光客は日傘を差してハナショウブを観賞していた。

ICU2割が禁忌鎮静剤使用

小児専門は4割近くも
女子医大事故受け学会調査

【共同】東京女子医大病院で2歳男児が死亡した医療事故を受け、日本集中治療医学会が実施した鎮静剤プロポフォールの使用実態調査で、投与が「禁忌」とされる人工呼吸器を付けた子どもに使用している集中治療室（ICU）が約2割を占め、小児専門施設に限ると4割近くに上ることが13日、分かった。106施設が回答、医療現場で禁忌事項が順守されていない実情が浮かんだ。

2歳男児が死亡する医療事故のあった東京女子医大病院

子どもへの使用で、循環不全などが起きるプロポフォール注入症候群と呼ばれる重い副作用（疑い例を含む）を経験した施設も3カ所あった。

添付文書の禁忌事項は投与を避けるべきケースを明示しているが、法的な拘束力はなく、患者の症状などに応じて医師の裁量で使用することはあるという。調査結果を重くみた同学会は日本麻酔科学会などと連携し、プロポフォールの禁忌使用にどの程度の医学的妥当性があるか検討する研究班をつくる。

重い副作用を経験した施設も

調査は4～5月に実施。日本集中治療医学会が専門医研修施設として認定しているICUと、小児専門のPICU計307施設にプロポフォールの使用状況を尋ね、106施設から回答を得た。

禁忌の子どもに使用しているとしたのは20施設（19%）。PICUに限定すると、回答した19施設のうち7施設（37%）が使用していた。

20施設のうち13施設は、投与する子どもの数について「年間5例以下」と答えた。親権者から同意書を取得しているのは3施設だけだった。

子どもの年齢や体重で使用基準を決めているのは4施設、投与量の上限を定めているのは5施設だった。投与時間の上限を設定しているのは4施設で、6時間から24時間まで幅があった。他の施設は特にルールを決めていなかった。

学会幹部は「それぞれの施設や医師によって、禁忌に関する考え方が異なる。本当に使う必要性があるのか客観的な検討が必要だ」と話した。

東京女子医大病院では2月、手術後にプロポフォールを投与された男児が死亡する医療事故が起きた。昨年までの5年間に禁忌の子ども63人に投与していたことも判明、厚生労働省が立ち入り検査して実態を調べている。

尖閣上空から環境調査
今夏、石垣市が検討進める

【共同】尖閣諸島を抱える沖縄県石垣市（中山義隆市長）が今夏、自然や生態系を調べるため、尖閣上空からの民間チャーター機を使った環境調査を検討していることが分かった。日本固有の領土であることを国内外に示す狙いもある。関係者が14日、明らかにした。

尖閣を含む東シナ海上空には中国が昨年11月、防空識別圏を設定したため、石垣市は近く作業の安全を確保するため関係省庁との協議に着手する。ただ政府内には「周辺国に対し、日本が一方的に地域の緊張を高めているとの誤解を与えかねない」（官邸筋）との懸念が出ている。

中山市長は2010年10月、実態調査を目的として政府に尖閣諸島上陸許可を申請したが、政府は「平穏かつ安定的な維持、管理」を理由に上陸を認めなかった。

尖閣諸島では、大量に繁殖したヤギが植物を食べ尽くし、地盤の崩壊が進んでいるほか、モグラやツツジなど固有種の生存状況が確認されていないことが問題視されている。

このため石垣市は、島に上陸せず、空から調査を行うこととし、14年度予算に関連経費3千万円を計上した。7月中に実施業者を選定し、早ければ8月にも調査を始める。上空から撮影した写真などを基に保全措置をまとめ、政府に実現を求める考えだ。

中国が設定した防空識別圏内では5～6月、中国軍戦闘機が自衛隊機に相次いで異常接近するなど、中国の行動に伴う偶発的な衝突の危険性が指摘されている。「『政府主導の調査』との誤解を生み、中国を無用に刺激するだけだ」（政府筋）との見方もあり、石垣市は不測の事態が起きないよう政府側と慎重に検討を進める考えだ。

沖縄県・尖閣諸島。手前から南小島、北小島、魚釣島

魚と一緒に泳げるプールいかが
坂井市の越前松島水族館

【共同】福井県坂井市三国町の越前松島水族館は17日、海の魚と触れ合える「じゃぶじゃぶ海水プール」に地元の園児を招待した。園児たちは水の中で魚に餌をあげたり、魚に触るなど大はしゃぎだった。

同プールは全長約20メートル、幅約4メートル。水深は深いところで約50センチある。海水をくみ上げた流れるプールになっており、普段はイシダイやカサゴなど磯辺で見られる約20種1千匹が泳いでいる。夏休みを前に、スズメダイなど約500匹を補充するのに合わせ、同町の安島幼保園の5歳児クラスの13人を招いた。

園児たちはバケツに入った魚をプールに放ち、補充をお手伝い。餌のオキアミをあげたり、一緒に泳いだりと、大きな歓声を上げながら楽しんでいた。八十島聖来さんは「魚はぬめぬめしていて少し怖かったけど、楽しかった」と満足げだった。

同プールは1年中開放しており、水温が高い9月ごろまでは魚との触れ合いが楽しめるという。

人口減対策で「地方戦略」
首相トップに司令塔設置

人口減少を克服するために立ち上げる「地方創生本部」の本部長に就任する安倍首相

【共同】安倍晋三首相は14日、急激に進む人口減少を克服するために立ち上げる「地方創生本部」の運営方針を固めた。「地方版アベノミクス」の司令塔として地域経済の活性化を目指し、年明けにも長期戦略を策定する。月内に数十人規模の準備室を設置し、2015年度予算編成に反映させる作業に着手。重点を大企業から中小企業に移す。来春の統一地方選をにらんだ動きだが、政府内からは「効果のある対策を実行に移す時間がない」と疑問視する声も出ている。

集団的自衛権関連の法案提出が来年の通常国会に先送りされる見通しになったことから、首相は秋の臨時国会で地方関連の施策を前面に押し出す構えだ。地域再生法など関連法の改正案提出も視野に入れる。

9月上旬を軸に調整する内閣改造では、地方創生の担当相を新設する。政府の成長戦略や骨太方針を軸に具体案づくりに当たる創生本部の本部長には首相自らが就き、副本部長に担当相と官房長官を充てる。メンバーは全閣僚で、別に有識者会議も設ける。

統一選にらみ予算反映

6月に閣議決定した経済財政運営の指針「骨太方針」は「人口急減・超高齢化の流れを変えられない場合、経済規模が縮小し回復は困難」として、50年後も1億人程度を維持する目標を掲げた。

国の地方戦略として、東京五輪開催を念頭に置いた「2020年までの総合戦略」と、今後50年間の「長期ビジョン」を取りまとめる。

また地方の主体性や創意工夫を生かせるよう「地方版総合戦略」もまとめる方針。年明けに北海道、東北、関東、北陸、東海、近畿、中国、四国、九州、沖縄の10ブロックで協議会を設置し、策定作業を進める。

創生本部は、地方版戦略の策定に積極的な自治体に地方交付税を手厚く配分する仕組みや、大都市に税収の偏りがみられる地方法人課税の是正、免税店を地方に広げる観光振興策などを検討。社会保障制度改革や少子化対策といった課題も議論する。

自分史

22

そのときに隣のイタリア系の人からある申出があった。早急には買い手は見つからないだろうから、いま飼っている牛馬の世話といくらかの借地料で土地を貸して貰えないだろうかとの話しだった。それも、自分は20年近くそこに住んでおり、人様に信用してもらっているので、確認を取ってから返事をしてくれとの事だった。あの状態の中では地獄に仏の話だったが、折角手に入れた宝、牛馬の世話も大変だが、2、3日考えさせてくれと、その間に信用できるかどうか、町の人に当ってみた。そこで、全員、そのイタリア系の人はなかなかの好人物だと意見が一致していた。

安心して牛馬豚の世話と2コントの借地料、1年契約で話が纏まった。1年後には新たに相談すると言うこと、やはり血と汗の結晶であった我が家の財産、惜しい気持は抑えがたかったが、命には到底替えられない。後は新しい場所探しだ。

棉とコーヒーを売った代金があった。あと1年位だったら日雇仕事でもやればと覚悟を決めたら気が楽になった。幸いマラリアも悪性ではなさそうで、軽い熱気は時々起こるが仕事に害もなく、その後、熱もめったに出なくなった。ここを出たら自然に治るような気がする。また、そうあってほしいものだ。何時出るか分からなかったが、ここはマラリアの巣。

健康地を物色するが何処も同じ、帯に短し襷に長し、土地の良いところは便利が悪く、ここぞと思う所がなかなか見つからない。そんなこんなしている内に知人が、自分の生れ故郷の近くに120アルケールの廃棄耕地があり、そこに自分のおやじとイビチンガに牧場を持っている知り合いの人と一緒に借りる予定だが、もう1人入ると1家族で40アルケールになるから、一緒に入らないかとの話が入ってきた。

あまり知らない、しかも外人二人。兄貴は心配そうで余り乗り気ではなかったが、2人とも耕主。父は、見てみないと分からないからと、とりあえず見に行こうと決め、兄貴と例の外人と3人で出かけた。その日はその外人のおやじさんの耕地で厄介になり、翌日イビチンガの耕主に会い、皆で現地へ向かい下検分と云う風に相談が決まった。

翌朝はそこ（ミネイロ・ド・チエテ）の耕主の案内でコーヒー園を見せてもらったが、土地も良く、手入れも行き届いており、今時珍しい作物だと父も感心していたそうだ。耕主は物静かな好人物。イビチンガの耕主は作物ではなく、牧畜家だそうで、その人もまた信用の出来そうな相手だった。

さて、その廃棄耕地とはミネイロ・ド・チエテから更に16キロ程離れたバーラ・ボニータという所にあった。コーヒーの全盛期には大変栄えていたそうだが、今は見る影もない再生林と化しているそうだった。それ故、4年契約で、初年は無料。残り3年だけ借地料を払うような契約だった。イビチンガの牧畜家の小型トラックに7～8人乗り合わせ、廃耕地を見に行った。

廃棄耕地だけあって手入れはされていなかったが、所々コーヒーの収穫後の青々とした葉が見えた。云うまでもなく、土地の質は最良らしい。足を踏み入れるなり、話に聞いていたコーヒーの全盛期の面影が残っていた風景が目の前に広がった。耕主の邸宅、支配人の家、広々としたテレイロ、コーヒーの豆を洗う水路。耕地は荒れに放置されていたが、電気、電話、学校と揃っており、コロニアもあり、棉畑もあったがカボクロで手入れがされておらず、それでも可也の出来と見えた。

日本移民の為に生涯を捧げた苦労の歴史 上塚周平の生涯
História do UETSUKA SHUHEI
R$ 30,00
ポルトガル語版

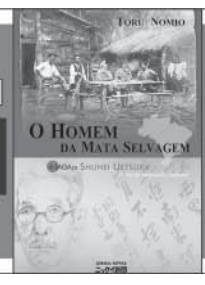

ニッケイ新聞社発刊の書籍
お問い合わせ・お申し込みは (11)3340-6060

"RYO MIZUNO"
- Precursor da Imigração Japonesa -
R$ 35,00
ポ語版に日本語を併記
移民事業の先鞭を付けブラジルをこよなく愛した水野龍の伝記

翻訳記者を募集
仔細面談、ニッケイ新聞編集部
（電話11・3340・6060、nikkeyshimbun@gmail.com、深沢まで）連絡を。

SCANDALIO lounge
世界で最高の夜をあなたに
5つの最適な調和された空間…
ダンスホール
スシバー付きのレストラン
バンガロー風のレストハウス
パーティー会場
スペシャルシート
豊富なオプションを、お楽しみ下さい。
どなたの口にも合う極上のお食事を用意しております。
快適で洗練された空間が、あなたを包み込む…
多くのエンターテイメントでお楽しみ下さい Tel.: (11) 2066-2700
Rua Coronel Diogo, 1199 - Aclimação - São Paulo - SP

伝統の『海外日系人』誌廃刊

経費削減で37年の歴史に幕
今後ウエブ展開に比重置く

「知る機会を増やしたい」

世界の日系人と母国を結ぶ公益財団法人「海外日系人協会」（田中克之理事長）が発行する季刊誌『海外日系人』が、今年３月号（７４号）をもって廃刊となった。移住者・日系人に関する相互理解を目指して１９７７年に創刊され、年に２回各号約４千部を発行してきた（編集＝海外日系新聞放送協会、８００円）。しかし協会の財政状況は芳しくなく、ＩＴ化の時代にあってインターネット上での発信に比重を置く必要が出てきたことも重なり、廃刊に至った。今後、紙媒体は『海外日系人』誌と「海外日系人協会だより―Nikkei Network―」を統合、ウェブによる情報発信等の拡充を目指すという。

季刊誌『海外日系人』最終号の表紙

世界に推定約２６０万人の日系人が居住する中で、同協会はグローバル化社会における海外日系人の存在を「日本の資産」と捉え、基幹事業である「海外日系人大会」の開催をはじめ、在日日系人支援、研修生の受け入れと奨学制度、日語教育支援、海外移住資料館の運営などの事業を推進し、両者の架け橋として活動してきた。

同協会にメールで問い合わせたところ、事務局次長・総務部長の土方陽美さんから、「主な収入源はＪＩＣＡ受託事業だが、現在はすべての事業に入札が導入され、落札するためには価格を抑えなければならない。近年、ＪＩＣＡ事業の収益率は目に見えて落ちている。協会としても人員減・職員の給与カットなど努力を重ねているが、受託収益のマイナス幅に追いつけない」との状況説明があった。

これまでも、紙媒体の広報を減らすことで支出減を図ってきた。１９６７年に創刊した「移住家族」新聞、「日系人ニュース」（旧名称＝相談センターニュース）は共に２００９年に廃刊、残る紙媒体は、地方自治体の外国人相談窓口や関連団体等に無料で配布されている「Nikkei Network―海外日系人協会だより―」（年４回）のみとなった。

今回のサッカーＷ杯が日系人の存在を知らせる機会になったとはいえ、「学校教育の中で移民史についてきちんと取り上げるなど、『知る』機会をもっと増やすことが重要」と土方さんは強調し、今後も「日系社会の存在・現状について情報発信することによって、日系社会に対する関心を高め、永続させる」ことが課題であると述べた。

宮城仙台七夕祭を今週末
１８日は七夕食会も

ブラジル宮城県人会（中沢宏一会長）主催の「第３６回サンパウロ宮城仙台七夕祭」が１９、２０日の両日、同会館（Rua Fagundes, 152）で開催される。

参加費無料。

テーマは「家庭で行われていた七夕祭り」。開催時間は初日が午後３時、二日目が午前１０時で、両日とも午後８時まで。また、１８日は「七夕金曜会」として、午後６時から同会館で夕食会も開かれる。参加費は男性４０レアル、女性３０レ。

「短冊飾りや婦人部特製の七夕カレー、七夕ラーメン、おしるこなどを販売。地下一階ではバザーも開かれる。浴衣で参加する人のための更衣室も準備。

１２歳以下が対象の「児童絵画コンクール」と、「ハイカイコンクール」も実施する。絵画用画用紙は県人会が用意するが、絵具は各自持参のこと。「ハイカイコンクール」は七夕にちなんだ俳句、短歌を募集する。

案内のため来社した中沢会長と鈴木運蔵副会長は、「七夕飾りには、日本人の色彩感覚の豊かさが詰まっています。文化教育の場としてもぜひ」と来場を呼びかけた。

詳細の問い合わせは同県人会（１１・３２００９・３２６５）まで。

来社した中沢、鈴木さん（左から）

大耳 小耳

週末に行われる宮城県人会の七夕祭り。取材していて気になったのは「七夕カレー」と「七夕ラーメン」だ。中沢宏一会長、鈴木運蔵副会長に詳細を尋ねても「七夕らしい物がトッピングされているのでは？」と謎は深まるばかり。両品とも婦人部の独創らしく、全貌は不明だ。織姫と彦星の如く、謎の七夕料理と会えるのもこの時だけ。美しい七夕飾りを愛でると同時に、その正体を確かめに行ってはどう？

◎日系社会取材のため５月に来伯した俳優の藤岡弘、さん。そのドキュメンタリー番組『海を越えた侍たち～藤岡弘、がブラジルで見つけた日本人の心～』が６月２１日、フジテレビ系列で放映された。〝バナナ王〟山田勇次さんらを通じ、若者が失いつつある侍魂を注入。３８年前の初来伯以来６回目の滞在となったが、熱意は衰え知らず。次回作にも期待だ。

読書の会でＤキーン著作

「読書の会」（中田みちよ主宰）では現在、ドナルド・キーン著『私と２０世紀のクロニカル』（中央公論社、０７年）の読みあわせをしている。

同会では「鎖のようにつながる一連の体験、少年時代から８４歳の現在までの生涯を読むことで、キーンの実像が浮かび上がります。独学で日本語を習得された方には最適です。漢字・熟語から、その時代背景まで読み込みます」と薦めている。この同講座は８日から開始済み。

ワールドカップ W杯
セルジオ越後氏が辛口提言
日本敗因に文化的背景指摘（中）

〝企業スポーツ〟という現状以外に、それらを取り巻く社会全体にも懸念事項があると語り、中でも「宗教の違い」を指摘する。Ｗ杯ではカトリック信仰国が好成績を収める傾向があると見ており、「カトリックの場合、日曜日は商業施設が休日となる。市民が集う場所としてスポーツクラブや公園を開放し、大きな受け皿として扱われた」ことがサッカー振興に関係するという。

ブラジル、イタリア、スペイン、ウルグアイなど「歴代優勝国の多くはカトリック」と言えなくもない。「仏教はカトリックほどスポーツを重要視しないのでは？　日本にとって日曜日は商業界が一番儲かる日でスポーツはしないよね」と指摘した。

宗教が生活の違いを生み出すことに間違いはなく、週末にスポーツをする習慣があまり定着しなかった日本は「文化的な〝ハンデ〟を背負っている」と越後さんは見ている。

「追いつくためには、そんな部分も計算しなければならない。特待生を集めた私立校がカトリックとすれば、サッカー後進国の日本は一般の公立校。両者が対戦したら大抵、私立が勝つよね。それが環境の差というもの」との比喩で、日本が世界で勝てない要因を説明した。

さらに、学校教育でプロ選手を育てようとする方向性も間違いだと指摘した。「学校はあくまで勉強する場。そもそも体育とプロスポーツは全く異なるもので、文部科学省主導の元では一生通用しない」。世界で対等に戦える水泳、体操、柔道といった種目を例に挙げ、「スイミングスクールや体操教室、道場など、どれも学校外で技術を伸ばしている競技が多い」と話す。

学校による選手育成の限界
求められる社会的意識改革

ギリシャ戦（６月19日、ナタル）に引き分け肩を落とす代表選手（共同）

越後さんは「日本の学歴社会を変えることは今や不可能。でも勉強して良い大学出て、一流のスポーツ選手にもなるのは無理でしょう？　日本が世界の頂点を狙える大会はユニバーシアード（学生の世界大会）だけ。外国の学生よりスポーツをやっているから結構強いよ」と皮肉を込めて笑った。

日本サッカーが目指すのは〝学生の世界王者〟ではなく、Ｗ杯で勝利することだろう。であれば越後さんが語るように学校教育の枠を超えた、ＪＦＡ独自の選手育成をさらに本格化させる時期がやってきたのかもしれない。

「でも問題提起するマスコミもおらず、世論も特に指摘しない」――。どうやら日本サッカー界の成長は、その枠を超えた社会的な意識改革が求められているらしい。

（つづく、小倉祐貴記者）

モデル界の〝親善大使〟

アマンダさんは県連日本祭りの日系美女２３人が参加した「ミスニッケイコンテスト」で１位に輝いた。母がイタリアやスペイン系の血を引き、父が日系、プレジデンテ・プルデンチ出身の三世だ。すでにモデルとして活動しており、今回マリリア代表として立候補し、見事優勝した。

コンテストの審査に参加した日本のモデル事務所からすでにスカウトがあったとか。「国際的に活躍するのが夢。もちろん日本でも」と意欲を燃やす。すでに日本語の勉強も始めた。

「漫画も好きだけど、一番は料理。特にお刺身やすき焼きが好き」と屈託のない笑顔を見せる。訪日経験は無く「もっと日本のことを知りたい」と夢を膨らませた。

とても１５歳には見えない大人びた体型を維持する秘訣は運動と食事とか。乗馬やバレーで体を動かし、しっかり果物を食べるよう心がけている。日本祭りが生んだ美女が、モデル界の〝親善大使〟として日本で活躍する日が来そうだ。（石）

ひとマチ点描

ミズカワ・アマンダ・ミユキさん（１５、三世）

オーリャ！

文協ビルの移民史料館内に、８―９階をつなぐ障害者用エレベーターが設置され、１４日に落成式が行われた。そこで、幾つかの興味深い状況と遭遇した。

〝落成式〟と言いながらエレベーターは未通。当地的にはそれは「仕方ない」としても、当日の式次第はテープカットと目録譲渡のみ。「写真撮影」の機会があるだけで、主催者側から「挨拶」のような自発的コメントは一切なかった。

支援した日本企業関係者に感想を求めると、「本社の許可なく発言できない」との返答…。出席者紹介も、挨拶も、コメントもない。言ってみれば「写真だけでどう報じるの？」との疑問が残る。そんな中で、結果は１６日既報の通り。

気を配りすぎるぐらいの日本企業の体質も、当地のあけっぴろげな風潮からすると腑に落ちない。両国の良い側面が共存し、互いに補う関係が望ましいのだが。（祐）

毎週火曜日午後１時半から３時半まで、ブラジル日系文学事務所（聖市ベルゲイロ街８１９、サーラ２）。申し込み等は中田さん（電話１１・５０８４・７１１２）まで。

PC Liberdade
パソコンのことなら何でもおまかせ
修理／販売
日本語化等
Windows7　正規版　格安販売中！
(11) 98558-7552 / (11) 3271-4748

ブラジル東京海上は
安心と安全の提供を
通じて、豊かで
快適な社会生活と
経済の発展に
貢献します。
TOKIO MARINE SEGURADORA
NOSSA TRANSPARÊNCIA, SUA CONFIANÇA

信頼の品質と価格
Joia Lorena
ジョイア　ロレーナ　石井宝石店
SINCE 1972
Alameda Campinas, 1190　Fones: (55 11)
Jd. Paulista - São Paulo - SP　3885-4938 / 3885-4656
www.joialorena.com.br

VENDA em BANCA
Nikkey Shimbun
ニッケイ新聞

matsubara hotel 松原ホテル　毎週日曜日 11時～16時
和食/洋食取り揃えております　ブランチ　R$ 60,00 食べ放題
Rua Coronel Oscar Porto, 836 - Paraíso
Fone: (11) 3561-5000 - São Paulo - SP
www.matsubarahotel.com.br

ANO XVII – Nº 4056　SÃO PAULO, SEXTA-FEIRA,18 DE JULHO DE 2014　R$ 3,50

大砂嵐、鶴竜から金星

白鵬、琴奨は全勝守る
豊真将が右膝負傷

大相撲名古屋場所

【共同】大相撲名古屋場所5日目（17日・愛知県体育館）エジプト出身の平幕大砂嵐が横綱初挑戦で鶴竜を逆転のすくい投げで破り、金星を挙げた。初土俵から15場所目での初金星は、年6場所制となった1958年以降では14場所の小錦に次いで2番目の速さ（幕下付け出しを除く）。鶴竜は初黒星。横綱白鵬は嘉風をはたき込んで全勝を守った。

横綱日馬富士は豊真将を押し倒し、連敗を免れて4勝目。大関陣はかど番の琴奨菊が勢を寄り切って5連勝とし、稀勢の里は魁聖を下して4勝1敗。関脇対決は豪栄道が栃煌山を押し出して4勝目を挙げた。

全勝は白鵬、琴奨菊に平幕の高安、千代丸を加えた4人となった。

日馬富士戦で、休場濃厚

大相撲の東前頭2枚目、豊真将（33）＝本名山本洋介、山口県出身、鎹山部屋＝が名古屋場所5日目の17日、横綱日馬富士戦で押し倒された際に右膝を負傷し、6日目（18日）以降の休場が濃厚となった。

豊真将は前のめりで踏ん張った土俵際で日馬富士に上から押さえつけられ、崩れ落ちた。自力で起き上がることができず、付け人らに肩を借りて花道を引き揚げ、打ち出し後は名古屋市内の病院で検査を受けた。

ベテランの豊真将は再入幕した先場所で9勝をマーク。今場所は5日目を終えて1勝4敗ながら横綱、大関陣に善戦していた。6日目は横綱鶴竜との対戦が組まれている。

大砂嵐はすくい投げで鶴竜を破る

大相撲名古屋場所

17日　愛知県体育館

	〔東〕	初	2	3	4	5	〔西〕	初	2	3	4	5
横綱	白鵬	○	○	○	○	○	横綱	日馬富	○	○	○	●
横綱	鶴竜	○	○	○	○	●						
大関	稀勢里	○	●	○	○	○	大関	琴奨菊	○	○	○	○
関脇	豪栄道	●	○	○	○	○	関脇	栃煌山	○	●	●	●
小結	安美錦	●	○	●	●	●	小結	碧山	●	●	●	●
前1	勢	●	●	●	●	●	前1	松鳳山	●	●	●	○
〃2	豊真将	●	○	●	●	●	〃2	嘉風	○	●	○	●
〃3	魁聖	●	●	●	●	●	〃3	大砂嵐	○	●	●	○
〃4	玉鷲	●	○	●	○	●	〃4	豪風	●	○	○	○
〃5	千代鳳	○	●	●	●	○	〃5	遠藤	●	●	●	●
〃6	照ノ富	○	○	○	●	●	〃6	妙義龍	○	○	●	○
〃7	栃乃若	●	●	●	○	●	〃7	常幸龍	●	○	●	●
〃8	千代大	○	○	●	●	○	〃8	豊響	●	●	○	○
〃9	宝富士	○	●	○	●	●	〃9	北太樹	○	●	○	●
〃10	徳勝龍	●	●	●	●	○	〃10	豊ノ島	●	○	○	○
〃11	佐田海	○	○	●	●	●	〃11	高安	○	○	○	○
〃12	旭天鵬	●	●	○	○	●	〃12	旭秀鵬	○	●	●	●
〃13	隠岐海	●	○	●	○	●	〃13	蒼国来	○	○	●	●
〃14	鏡桜	●	●	●	○	○	〃14	東龍	○	●	○	●
〃15	臥牙丸	●	○	●	●	○	〃15	時天空	○	●	●	●
〃16	若の里	●	○	●	●	●	〃16	千代丸	○	○	○	○
〃17	荒鷲	●	●	○	●	○						

◎五日目勝負＝中入り後
東　龍　上手投げ　若の里　寄り切り
　　鏡　桜　突き出し　時天空
荒　鷲　小手投げ　蒼国来
　　千代丸　寄り切り　臥牙丸
　　隠岐海　寄り切り　旭天鵬
　　徳勝龍　寄り切り　北太樹
　　高　安　叩き込み　佐田海
　　千代大　送り倒し　常幸龍
　　豊ノ島　突き出し　栃乃若
　　豊　響　寄り切り　旭秀鵬
　　妙義龍　寄り切り　宝富士
　　千代鳳　押し出し　遠藤
　　豪　風　押し出し　照富士
　　松鳳山　上手投げ　玉鷲
　　碧　山　突き出し　安美錦
　　豪栄道　押し出し　栃煌山
　　琴奨菊　寄り切り　魁聖
　　稀勢里　押し出し　勢
　　白　鵬　叩き込み　嘉風
　　大砂嵐　掬い投げ　鶴竜
　　日馬富　押し倒し　豊真将

ダル、岩隈が初戦に先発
大リーグ、19日から後半戦

米大リーグ

【ニューヨーク共同】オールスター戦が終了した米大リーグは、18日（日本時間19日）に後半戦が始まり、レンジャーズのダルビッシュは敵地での初戦で、川崎の所属するブルージェイズ相手に先発する。

マリナーズの岩隈も敵地でのエンゼルス戦で先発のマウンドに立つ。

イチロー、黒田のヤンキースは本拠地にレッズを迎え、黒田は20日（同21日）に先発予定。

上原、田沢のレッドソックスは本拠地で青木のロイヤルズを迎え撃つ。松坂のメッツは敵地でパドレスと対戦する。

存在感増すイチロー＝右翼レギュラーで後半戦へ

前半戦を勝率5割、ア・リーグ東地区3位で折り返した米大リーグのヤンキースで、イチローの存在感が高まっている。シーズン前にはトレードの可能性がささやかれ、40歳のベテランはメジャー14年目の開幕戦で出場機会がなかった。だが6月以降は先発出場が増え、ほぼ右翼のレギュラーとして起用されている。

規定打席には達していないものの、前半戦の打率は2割9分7厘。出塁率も3割4分7厘と好成績を残した。左翼、中堅もそつなく守り、堅実な走塁も光る。

ただ本人にはレギュラーを奪い取った実感はないといい、前半戦終了後には「そんなふうに僕には見えない」と話した。

田中将が右肘靱帯の部分断裂で戦列を離れるなど先発投手陣に故障者が相次いだ。外野手でもソリアーノが不振で戦力外となり、ベルトランも故障が多く打率2割1分6厘と低迷。苦しいチーム事情の中で、走攻守に安定するイチローの力は欠かせない。

地区首位のオリオールズとは5ゲーム差。名門球団は2年ぶりのプレーオフ進出を目指し、後半戦に臨む。

岡本さんがPGA理事に
組織改革へ、初の女性理事

【共同】日本プロゴルフ協会（PGA）は、東京都内で臨時総会を開き、女子プロとして活躍した岡本綾子さん（63）の会員外理事就任を正式に決めた。男子プロが会員のPGAで女性理事は初めて。PGAは昨年、幹部と暴力団との交際が発覚したことが問題となり、組織改革を進めている。

岡本さんは国内外で62勝を挙げ、1987年に米ツアーで賞金女王に輝いた。日本女子プロゴルフ協会副会長も務めたが、現在は後進の指導に専念している。「考えた末にお受けした。これから何ができるか考える」と話した。PGAの倉本昌弘会長は「女性の視点が必要と判断した。世界のゴルフ界を見た経験があり、岡本さんが適任」と説明した。

総会では暴力団問題についても審議。役員がプレーした際の同伴者の申告義務づけや、反社会勢力と交際があった場合は会員資格の一時停止や除名とする倫理規定の厳罰化なども決めた。

PGAの会員外理事就任が決まり、倉本昌弘会長（右）と握手する岡本綾子さん

日川、東海大甲府が山梨4強へ
高校野球地方大会

【共同】第96回全国高校野球選手権大会の地方大会は17日、31大会が行われ、山梨では一昨年の夏の甲子園大会で4強入りした東海大甲府と2年連続出場を目指す日川が準決勝に進んだ。

岩手では昨夏ベスト4の花巻東が4回戦に進出した。3季連続出場を狙う横浜（神奈川）は初戦の2回戦を快勝した。昨夏の代表組では星稜（石川）熊本工、樟南（鹿児島）などは勝ち上がったが、秋田商は3回戦で敗れて3年連続出場はならなかった。

V2狙う細田、上田ら代表
ア大会のトライアスロン

トライアスロンアジア大会代表のメンバー

【共同】日本トライアスロン連合は15日、今秋の仁川アジア大会（韓国）代表として、男子は前回金メダルの細田雄一（森永製菓）と田山寛豪（NTT東日本・NTT西日本・流通経大職）、女子は上田藍（シャクリー・グリーンタワー・稲毛インター）と井出樹里（博慈会）を発表した。椿浩平（宇都宮村上塾）と佐藤優香（トーシンパートナーズ・チームケンズ）は新種目の混合リレーの要員として選出された。

東京都内で記者会見した細田は「連覇を狙っている。リレーでも金メダルを取りたい」と抱負。

羽生が出場、女子代表に加藤
フィギュア国際大会

【共同】日本スケート連盟は、フィギュアの国際大会派遣選手を発表し、ソチ冬季五輪男子金メダルの羽生結弦（ANA）が10月のフィンランディア杯（エスポー＝フィンランド）にエントリーした。11月のグランプリ（GP）シリーズ第6戦、NHK杯（大阪）で残り1枠が未定だった女子は加藤利緒菜（大阪・長尾谷高）の出場が決まった。

男女各3枠の世界選手権（来年3月・上海）代表は全日本選手権（12月・長野）の優勝者を優先的に選び、全日本、GPファイナル（12月・バルセロナ）の成績や世界ランキングを参考に選考することになった。

三宅や八木ら代表入り
重量挙げ世界選手権

【共同】日本重量挙げ協会は15日、2016年リオデジャネイロ五輪の各国・地域代表枠争いが始まる世界選手権（11月・アルマトイ＝カザフスタン）の代表15人を発表し、女子53キロ級はロンドン五輪48キロ級銀メダルの三宅宏実（いちご）や同五輪代表の八木かなえ（金沢学院大）が名を連ねた。男子は105キロ超級の太田和臣（九州国際大職）や62キロ級の糸数陽一（警視庁）が入った。

岡本実強化本部長は「五輪予選の第1段階。20年東京五輪の開催国枠がリオでの枠数を参考に、6年後も意識している」と話した。

プロ野球
きょうオールスター
第1戦先発 前田と岸

【共同】プロ野球マツダオールスターゲーム2014は18日、西武ドームで第1戦（午後6時20分開始）が行われる。先発投手は全セがファン投票選出の前田（広島）、全パは5月2日のロッテ戦で無安打無得点試合を達成した岸（西武）と発表された。全セは広島から菊池、丸、エルドレッドら12球団最多の8人が選ばれ、全パは首位のオリックスから2年連続両リーグ最多得票の糸井や金子、西の両右腕ら7人がメンバー入り。通算成績は全パの79勝74敗10分け。

全セは巨人の原監督、全パは胸椎黄色靭帯骨化症などの手術を受けて出場を辞退した楽天の星野監督に代わり、ロッテの伊東監督が指揮する。第2戦は19日午後6時半から甲子園で行われ、大谷（日本ハム）と藤浪（阪神）が先発する予定。

フレッシュ球宴 イ選抜が勝利
ロッテの井上がMVP

プロ野球の若手有望選手によるフレッシュオールスターゲームは17日、長崎市の長崎県営野球場で行われ、イースタン・リーグ選抜が7―6でウエスタン・リーグ選抜に勝ち、通算成績を19勝27敗5分けとした。

2本塁打を含む3安打3打点の井上（ロッテ）が最優秀選手（MVP）に選出され、賞金100万円を獲得した。

イースタン選抜は3―4の三回に森（西武）の二塁打と山川（西武）の2ランで逆転。八回に追い付かれたが、その裏に井上のこの日、2本目となる本塁打で勝ち越した。

先発のドラフト1位ルーキー松井裕（楽天）は1回を1失点だった。ウエスタン選抜は八回に武田（オリックス）の適時打で同点としたものの、代わったばかりの笠原（ソフトバンク）が井上に打たれた。

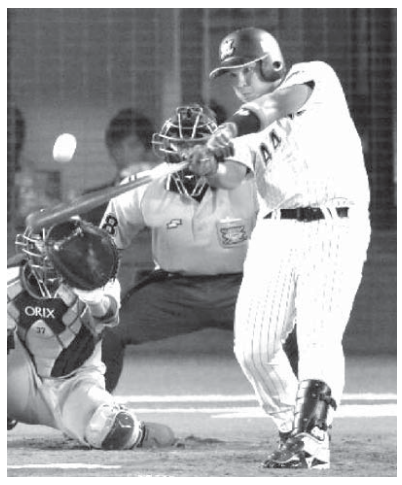
8回全イ無死、井上が左中間に勝ち越しソロを放つ

大谷、藤浪が球宴対決へ＝甲子園で先発

プロ野球の真夏の祭典で注目の投げ合いが実現する。日本ハムの大谷翔平投手と阪神の藤浪晋太郎投手が、19日のマツダオールスターゲーム2014の第2戦（甲子園）で先発することが17日、決まった。指揮を執る全セの原辰徳（巨人）、全パの伊東勤（ロッテ）両監督が明らかにした。

2年目でチームの主力として活躍している20歳の2人。2012年春の選抜高校野球大会1回戦で顔を合わせ、藤浪投手を擁した大阪桐蔭高が、大谷投手の岩手・花巻東高に9―2で勝利した。

プロ入り後は昨年5月26日に投打の「二刀流」をこなす大谷投手が打者として藤浪投手から2安打をマーク。公式戦での投げ合いはまだないが、オープン戦では今年3月8日に甲子園で先発として対戦している。

大谷投手は6月18日の阪神戦（甲子園）で球速160キロを1試合で2度マークした。夢の舞台でスピードにも関心が集まる。

大谷、最速記録更新なるか＝オリ、広島勢にも注目

昨年は外野手として選出された日本ハムの大谷がことしは投手で選ばれ、第2戦で甲子園を沸かせた藤浪（阪神）と先発で投げ合う。

リーグ2位タイの9勝（1敗）と成長著しく、由規（ヤクルト）の日本選手最速の161キロ、元巨人のクルーンがマークした日本球界最速の162キロの更新も期待される。今回は投手に専念する予定で、昨年に続く投手と野手の「二刀流」はなさそうだ。

全パは首位のオリックスから最多の7人が出場する。防御率1位の金子、最多11勝の西、打率トップの糸井、最多21本塁打のペーニャらが投打で主役を担う。

全セは本塁打、打点で独走するエルドレッド（広島）、バレンティン（ヤクルト）らを擁する強力打線が迎え撃つ。第1戦は両リーグ最多の8人が出場する広島勢が中心となる。監督兼任の谷繁（中日）もメンバー入りしたため、全セのベンチには4人の監督が顔をそろえる。

初出場は21人で、13年目の山井（中日）、昨季の楽天の日本一に貢献した則本、新人でただ一人選出された三上（DeNA）、フリーエージェントの人的補償による移籍1年目で選ばれた一岡（広島）らが晴れ舞台に臨む。

17日現在

	打率		打点		本塁打		防御率		勝	敗
セ・リーグ	大島(中)	.3371	エルド(広)	80	エルド(広)	29	前田(広)	2.08	9	4
	ルナ(中)	.3365	ゴメス(神)	71	バレンティン(ヤ)	18	菅野(巨)	2.15	9	4
	マートン(神)	.334	ルナ(中)	57	ゴメス(神)	16	メッセ(神)	2.73	8	7
	山田(ヤ)	.331	森野(中)	57	ロペス(巨)	16	山井(中)	2.74	7	1
	鳥谷(神)	.319	和田(中)	56	筒香(D)	16	杉内(巨)	2.77	7	3
	菊池(広)	.317	マート(神)	55	雄平(ヤ)	15	大野(中)	2.78	5	4
	丸(広)	.312	筒香(D)	54	山田(ヤ)	15	藤浪(神)	3.40	7	4
	川端(ヤ)	.310	山田(ヤ)	50	和田(中)	14	久保(D)	3.59	9	5
	雄平(ヤ)	.309	雄平(ヤ)	47	ルナ(中)	13	大瀬良(広)	3.82	8	4
	上本(神)	.296	鳥谷(神)	46				4.19	6	4
パ・リーグ	糸井(オ)	.354	中田(日)	56	ペーニ(オ)	21	金子(オ)	1.74	9	3
	柳田(ソ)	.337	ペーニ(オ)	52	ジョー(楽)	17	大谷(日)	2.23	9	1
	内川(ソ)	.320	柳田(ソ)	51	中田(日)	15	岸(西)	2.61	8	3
	中村(ソ)	.310	糸井(オ)	49	中村(西)	14	牧田(西)	2.66	5	5
	李大浩(ソ)	.3039	松田(ソ)	46	T岡田(オ)	14	西(オ)	2.78	11	4
	長谷川(ソ)	.3037	ジョー(楽)	45	松田(ソ)	13	石川(ロ)	2.88	6	4
	銀次(楽)	.296	T岡田(オ)	44	メヒア(西)	13	スタン(ソ)	2.94	6	4
	松田(ソ)	.293	内川(ソ)	43	陽岱鋼(日)	13	摂津(ソ)	3.127	6	3
	藤田(楽)	.291	ミラン(日)	42	李大浩(ソ)	12	則本(楽)	3.132	9	5
	T岡田(オ)	.290	ヘルマ(オ)	41	柳田(ソ)	12	メンド(日)	3.26	4	8

ニッケイ新聞
JORNAL NIKKEY SHIMBUN
EDITORA JORNALÍSTICA UNIÃO NIKKEY LTDA
Rua da Glória, 332 - Liberdade
CEP 01510-000 - São Paulo - SP
Telefone: (11) 3340-6060
Fax: (11) 3341-6476
www.nikkeyshimbun.com.br
Diretor Presidente: Raul M. Takaki
Jornalista Responsável: Takao Miyagui - MT 15.167-SP
Redator: Masayuki Fukasawa
Redação: nikkeyshimbun@gmail.com
Facebook: www.facebook.com/nikkey.shimbun
Assinatura: nikkeyshimbun@yahoo.com.br
Publicidade: anuncio.nk@hotmail.com
Periodicidade: Terça-feira à Sábado
Preço Assinatura: R$ 720,00 (Anual) / R$ 380,00 (Semestral)
Assinatura Digital (PDF): R$ 300,00 (Anual) / R$ 155,00 (Semestral)