DIRETOR PRESIDENTE
RAUL M. TAKAKI

JORNALISTA RESPONSÁVEL
TAKAO MIYAGUI

ニッケイ新聞
NIKKEY SHIMBUN

Rua da Glória, 332 - CEP 01510-000 - São Paulo - SP – Tel. (11) 3340-6060 – www.nikkeyshimbun.com.br

IKESAKI COSMÉTICOS
池崎商会
Variedade em Cosméticos e Perfumaria
Rua Galvão Bueno, 37 Liberdade
São Paulo - SP TEL: (11) 3346-6944
www.ikesaki.com.br

ANO XVIII – Nº 4281 | SÃO PAULO, SÁBADO, 13 DE JUNHO DE 2015 | R$ 3,50

避難指示、16年度末に解除

政府、福島復興指針改定
帰還困難区域の解除時期は未定

【共同】政府は12日、東京電力福島第1原発事故で多大な被害を受けた福島の復興指針を改定し、閣議決定した。「居住制限区域」と「避難指示解除準備区域」の避難指示を、事故から6年後の2016年度末までに解除するほか、事業再建に向けて16年度までの2年間に集中支援する方針を盛り込み、被災者の自立を強く促す姿勢を打ち出した。

原子力災害対策本部会議であいさつする安倍首相(左端)＝12日午前、首相官邸

事は官邸で安倍首相と会談後、「一番のポイントは、住民が安全に、安心して帰れる状況を2年間でつくり出せるかどうかだ」と述べ、国の取り組みを注視する姿勢を示した。

居住制限区域など両区域の人口は約5万4800人で避難指示区域全体の約7割を占めるが、生活基盤や健康被害への不安は根強く、避難指示が解除されても帰還が進むかは不透明だ。

東電が両区域の住民へ毎月10万円支払っている精神的損害賠償（慰謝料）は17年度末で一律終了する。16年度末より前に避難指示が解除された場合も17年度末まで支払い、解除時期で受取額に差が生じないようにする。既に避難指示が解除された地域にも適用する。

一方、第1原発に近く依然、放射線量が高い「帰還困難区域」の解除時期は明示しなかった。

被災地域の事業者に対しては事業再建に向けた取り組みを16年度までの2年間に集中的に実施。商工業者の自立支援のため官民合同の新組織を立ち上げ、戸別訪問や相談事業を行うほか、営業損害や風評被害の賠償は16年度分まで継続する。

東電は今月7日、避難指示区域内の商工業者に支払っている営業損害賠償は16年度分までで打ち切る方針を示している。

避難住民の帰還促進や、賠償から事業再建支援への転換が柱。地元では帰還への環境は整っていないと不満の声もあり、被害の実態に応じた丁寧な対応が求められる。

安倍晋三首相は官邸で開かれた原子力災害対策本部会議で「避難指示解除が実現できるよう環境整備を加速する」と説明。福島県の内堀雅雄知

安保特別委
日本防衛、豪軍と対処
防衛相表明、米軍に加え

【共同】中谷元・防衛相は12日の衆院平和安全法制特別委員会で、日本が直接、武力攻撃された場合、米軍だけでなくオーストラリア軍とも協力して防衛に当たる可能性があると表明した。日米安全保障条約に基づく自衛隊と米軍の共同対処に、オーストラリア軍も加わる形が想定される。安全保障関連法案に盛り込まれた自衛隊の活動拡大に伴う隊員のリスクについて、否定した政府答弁書とは逆に「増える可能性はある」と初めて言及した。

日本政府はオーストラリアを「準同盟国」と位置付け、同国の新型潜水艦に関する共同開発・生産国選定手続きへの参加を決めるなど、防衛分野で協力を進めている。

中谷氏は「安保関連法案にオーストラリア軍が明記されているわけではないが、日豪の防衛協力の進展を踏まえれば、互いのニーズが一致して日豪、日米豪の運用協力を進めることが可能となる」と述べた。東シナ海や南シナ海で活動を活発化させる中国をけん制する狙いもありそうだ。

安保関連法案が成立すれば、自衛隊が平時から米軍のほかオーストラリア軍の艦船なども防護できるようになるほか、重要影響事態での後方支援や、武力攻撃事態と存立危機事態での共同対処が可能になる。

自衛隊員のリスクに関し、中谷氏は「法律に伴うリスクが増える可能性はあるが、任務をさせる上ではリスクを極小化させる」と述べた。12日に閣議決定された政府答弁書は「リスクは高まらない」と明記。中谷氏もこれまでは、新たな任務に伴う「新たなリスクが生じる可能性がある」としながらも、リスク増は否定していた。発言の真意について、今後追及される可能性がある。

自民党の若宮健嗣、維新の党の足立康史両氏に対する答弁。

中谷元・防衛相

「リスク増える」初言及

埋め立て土砂の搬入規制条例
翁長知事、権限強める動き

【共同】沖縄県議会の社民、共産両党などは12日、米軍普天間飛行場（宜野湾市）の名護市辺野古移設の阻止に向け、辺野古沿岸部の埋め立てに使う土砂の県外からの搬入を規制する条例案を6月県議会に提出すると発表した。移設阻止を掲げる翁長雄志知事を側面支援する狙いがある。

賛成多数で可決される公算が大きい。搬入を禁止するものではないが、移設作業に遅れが出る可能性がある。条例案は、島しょ県である沖縄特有の自然環境を保護するため、特定外来生物が土砂に紛れて侵入するのを防ぐことを目的に掲げる。土砂を搬入する事業者に対し、量や採取場所、搬入方法、特定外来生物の防除策などを知事に届け出ることを求める。

特定外来生物が混入している恐れがあると県が判断すれば、県職員らが土砂の調査や関係者への聞き取りを実施し、混入が認められた場合は、知事が搬入中止を勧告できるようにする。

記者会見した仲村未央県議は、条例が成立すれば「（辺野古阻止に向けた）知事の権限が大きくなる」と話した。昨年11月の知事選で翁長氏を推した社民、共産や地域政党「沖縄社会大衆党」など5会派が策定した。

政府は沖縄本島のほか香川、山口、長崎、熊本、鹿児島各県や北九州市から計2062万立方メートルの土砂を買い取り、埋め立てに使う予定。

沖縄県名護市辺野古沿岸部の埋め立てに使う土砂の搬入を規制する条例案について発表する社民、共産党などの県議＝12日午後、那覇市

米貿易促進権限法案を採決
下院、情勢予断許さず

【ワシントン共同】米議会下院は12日、通商交渉の権限をオバマ大統領に一任するための「貿易促進権限（TPA）法案」と関連法案を審議する。同日中に採決するが、情勢は予断を許さない。TPA法案は最終局面を迎えている環太平洋連携協定（TPP）交渉の推進に不可欠とされる。可決されれば大統領の署名を経て成立し、TPP交渉の妥結も視野に入る。

TPA法案は議会に代わって大統領が通商交渉の権限を握るために必要だ。オバマ政権の交渉自由度が高まるため、日本やオーストラリアなどTPP交渉参加国が早期成立を求めていた。

2期目の半ばを過ぎたオバマ大統領はTPPを政権の「遺産」としたい考えだ。このため下院の過半数を握り、自由貿易に積極的な野党の共和党と手を組み、労働組合寄りで国内雇用確保の観点からTPA法案の反対派が多い与党、民主党議員の切り崩しに当たってきた。一方、共和党内には大統領との根深い確執からTPA法案に批判的な議員も少なくなかった。

米議会では夏以降、2016年秋の次期大統領選に向けた動きが活発になる。その前にTPA法案が成立しなければ、求心力が衰えるオバマ政権下ではTPP交渉を妥結できないとみられ、政権側は採決を急がせていた。

広域観光ルートに7地域
外国人客の地方周遊促す

【共同】太田昭宏国土交通相は12日、地方ブロック単位など複数の観光地をテーマやストーリー性でひとまとめにした外国人旅行者向けの「広域観光周遊ルート」として、全国7地域を初めて認定した。地方の伝統文化や自然環境の魅力を海外にPRし、多くの訪日客を呼び込む狙い。認定地域に対し、PRや受け入れ態勢整備といった費用を半額まで補助する。

認定された7地域は、「アジアの宝 悠久の自然美への道 ひがし北・海・道」（北海道）「日本の奥の院・東北探訪ルート」（東北）「昇竜道」（中部）「美の伝説」（関西）「せとうち・海の道」（瀬戸内）「スピリチュアルな島～四国遍路～」（四国）「温泉アイランド九州」（九州）。

北海道ルートは富裕層をターゲットに、道東の大自然や食をアピールする。東北ルートは、観光による復興加速をテーマに台湾や香港の個人旅行の取り込みを狙う。「昇竜道」は東海から北陸地方までのルートを中国人に人気がある竜に見立て、既にPRが始まっている。

自治体や経済、観光団体などで構成する12地域の協議会から応募があり、7地域が選ばれた。観光庁は2015年度の関連予算3億円を計上している。

太田氏は記者会見で「（政府が目指す20年までの）訪日客2千万人達成には、各地の魅力ある資源を磨き、連携して海外に積極的に発信することが大事だ」と強調した。沖縄県など今回含まれていない地域もあるため、観光庁は追加認定も検討している。

広域観光周遊ルート外国人旅行者が地方空港を利用し、6泊以上滞在することを想定した広い観光圏。2020年までに訪日客を2千万人に増やす政府目標達成に向け、東京や京都などに偏っている訪問先を地方に拡大する狙いで観光庁が創設した。選考に当たっては、伝統文化や自然といった魅力を外国人にアピールできる「テーマ性」や「ストーリー性」を重視する。認定地域に対し、無料公衆無線LANや多言語案内板、トイレの補修などを支援する。

外国人旅行者向けの「広域観光周遊ルート」について、記者会見で説明する太田国交相＝12日午前、国会

油井さん出発7月23日に、ロシア宇宙庁

【モスクワ共同】ロシア宇宙庁は11日、日本人宇宙飛行士油井亀美也さん（45）が搭乗して国際宇宙ステーション（ISS）に向かう宇宙船ソユーズを7月23日に打ち上げると発表した。タス通信が伝えた。

11日にはISSにこれまで滞在していた宇宙飛行士が帰還した。油井さんはその様子をテレビで見ていたとツイッターに書き込み、「次はいよいよ私達の打上げという事もあって、今までとは少し違った想いで観ています」と意気込んだ。

打ち上げは当初5月27日の予定だったが、類似のロケットを使用した宇宙船プログレスの打ち上げが4月に失敗し、原因調査のため延期。宇宙庁は9日、打ち上げは7月23日から25日の間になると発表していた。

ソユーズ打ち上げに先立ち、7月3日にプログレスをISSに向けて打ち上げる。油井さんらの滞在や活動に必要な物資を運搬するとみられる。

宇宙庁はまた、宇宙旅行を断念した英国の歌手サラ・ブライトマンさんの交代要員を8月前半までに決めることも明らかにした。候補には、交代要員として訓練してきた高松聡さんの名前も出ている。

樹海

ブラジルの本屋の数は全国平均で6万4千人に一軒。そのなかでも20万人に一軒と一番少ないのがパラー州だという（ブラジル書店協会データ）。その州都ベレンで図書見本市（ブックフェア）が開かれると聞き、大きなお世話ながら大丈夫だろうか―と心配になった。おもわずアマゾン初期移民のエピソードを思い出したからだ▼トメアスー移民らが野菜を作るものの需要がない。当時は、野菜を食べる習慣がなかったからだ。移民らは現地の食生活を変えることから始めねばならなかった。上流階級と付き合いのあったコンデコマこと前田光世も自宅で料理を振る舞い、その普及に一役買ったという。さて本の場合は…そんなコラム子の無知な不安は杞憂そのもの。会場には、50以上の出版社が出展し、10日間で約40万人が足を運んだ。14年も続くイベントだ▼今回は、『ブラジル日本外交樹立120周年』がテーマとなり、映画や音楽なども含めた日本文化を紹介するイベントにもなった。ベレン市民が大いにニッポンに触れたのは喜ばしい。もっとも毎年、汎アマゾニア日伯協会が「日本週間」を開催しており、素地はできている。今回の会場となった州立コンベンションセンターで開催されたこともある。式典には現地日系社会代表者はもとより、梅田邦夫大使、パラー州知事、ベレン市長も臨席し、盛大に祝われたようだ▼ちなみに本紙がまとめた『アマゾン』や指差し会話張『ブラジル人のための日本の裏技』を下小薗昭仁・本紙通信員が売り子となって販売してくれ、まずまずの売れ行きを見せたのも嬉しい限りだった。

剛

ジウマ 肩透かしのPT党大会演説

財政調整への理解求めるも
反レヴィ派を抑えられず
ルーラはマスコミを批判

11日、バイア州サルバドールではじまった労働者党（PT）の第5回全国党大会開会式でジウマ大統領が演説を行い、現在連邦政府が行っている財政調整への理解と協力を求めた。だが、全体的にムードは盛り上がりに欠けた。12日付伯字紙が報じている。

ジウマ大統領は23時頃に壇上に立った。そこで大統領は「私たち（連邦政府）は今も労働者の側に立っており、PTが国政についたときから守り続けてきた国民への約束を何も変えてはいない」と発言した。

ジウマ大統領は、ジョアキン・レヴィ氏を昨年11月に財務相に指名して以来、矢継ぎ早に打ち出された「失業保険や遺族年金の受給資格を厳しくする」などの政策が、「党の方針に反する」とする一部のPT党員から強い反発を受けていた。

同大統領は、現在行っている財政調整は「伯国が再び経済成長するために不可欠なもの」とし、「PTなら、伯国が先進国の仲間入りするという戦略的な目的を達成するために従来とは違う戦略をとる必要が生じることは理解できるはずだ」と主張した。

さらに、不満分子に対しても、仲間割れをするのではなく協力することを求め、現在行っている政策は、最も貧しくて国の助けが必要な人たちの権利に配慮し、よく考えられた強力なものであることも強調した。

だが、ジウマ大統領の熱弁にもかかわらず、会場にいた520人の党員は演説半ばで退席しはじめ、終わる頃にはまばらとなっていた。会場の側壁には反対分子による「レヴィの計画のいいなりになるな」との垂れ幕が飾られていた。

ルイ・ファルコン党首はこの日、ジウマ大統領らに先駆けて行った演説で連邦政府の経済政策を批判したが、財政調整の名を出して直接批判することは避けた。

会場は私語が多く、携帯電話で写真を撮る姿が目立つなど、聴衆としてのマナーの悪さが目立ったが、ルーラ前大統領の演説は衆目を集めた。前大統領は今週報道されたカマルゴ・コレア社からルーラ研究所への献金疑惑には触れず、その代わり、「10年前からPTをつぶそうとしている者がいるが、PTはまだ生きている」と語り、聴衆たちの気を引いた。

ルーラ氏はさらに、「今、最も解雇が行われているのはマスコミだ」とし、フォーリャ紙やグローボ紙の集団解雇や、「ヴェージャ」誌を抱えるアブリウ出版の規模縮小などを皮肉るなど、マスコミ批判を展開した。

11日のPT党大会でのジウマ大統領とルーラ氏
(Ricardo Stuckert/ Instituto Lula)

W杯後のイタケーラは？
8スタジアムは〝白い象〟に

昨年6月12日の伯国とクロアチアによるW杯の開幕戦開催から1年が過ぎたが、会場となった12スタジアムは、今も未完成、赤字経営といった問題を抱えていると12日付伯字紙が報じた。

開幕戦会場の聖市イタケロン（アレーナ・コリンチャンス）は、W杯後も1140万レの収益を上げ、黒字経営の4スタジアムの一角を占めているが、ショッピングセンターを開設するはずだった西側8階部分は今も閉ざされており、固定したランショネッテ開設も5月31日。それまでは冷たい物しか出せない仮設バールのみだった。

豪華なエスカレーターや大理石の床のトイレなどは埃を被り、セメントの袋やむき出しのパイプもそこここに見られる。100％完成していない中での黒字は流石だが、7月にはBNDESへの融資返済（月額500万レ）、16年12月からは連邦貯蓄銀行へも同額の返済が始まる。

来年からは命名権で4億レが入ってくるとの皮算用は、命名権獲得希望者が少なく、減額となる可能性が強い。クラブ側は既に、返済資金となる入場料や広告費、駐車料は下げられないと明言している。

入場料が高いなどの理由で閑古鳥が鳴いているスタジアムは多く、著名チームによる試合も多いリオのマラカナンやミナス州のミネロンなどでも空席が目立つ。W杯後も黒字なのはイタケロンとミネロン、南大河州のベイラ・リオ、北大河州のアレーナ・ダス・ドゥナスのみで、ドゥナスは融資分が入ってなければ赤字だった。

最も深刻なのは維持費などに年3320万レかかり、7720万レアルの負債を抱えるマラカナン。アレーナ・ペルナンブコは2440万レ、最も小額のマット・グロッソ州アレーナ・パンタナルも140レの赤字だ。

大きなクラブがない地域のスタジアムが赤字となるのは予想されていたが、今後の経営改善や融資返済は容易ではない。

W杯開催時のイタケロン
(Alexandre Breveglieri/Wikipedia)

チリの小売店が伯国進出
聖州バルエリ市に1号店開設

2013年に建設資材の店Dicicoを買収し、ラ米で4番目の販売店網を誇る大手小売店のファラベラ・グループが、本格的な伯国進出の足がかりとして、10日に聖州バルエリ市に〝ソディマック〟第1号店を開設したと11日付エスタード紙が報じた。

ファラベラ・グループはチリに本拠を置き、2014年の年商は120億ドル。ラ米では6カ国でスーパーや特定分野の店、銀行、ショッピングセンターなどを経営している。小売業界では建設資材や家庭用品を中心に扱い、14年は56億ドルを売り上げた。

伯国出店を視野に入れた動きはDicicoの買収から始まっていたが、小売店開設はバルエリ市が最初だ。同グループでは小売店で販売する商品として国内外の製品8万点を登録済みで、1号店では3万点を店頭に並べた。

同グループは既に、リベイロン・プレット市と聖市に店舗を開設する予定を立てており、14年には聖市マルジナル・ピニェイロス沿いに3万7千平米の土地も購入している。同グループは、諸経費を抑える事で価格を抑え、「対抗店の価格より10％安く販売する」と公約している。

東西南北

PTが11日からバイア州で党大会を開催していることは本頁でも報じているが、党大会開始数時間前に下院のペトロロンの議会調査委員会（CPI）が、ルーラ研究所のパウロ・オカモト所長の召喚を決めた。これはルーラ研究所とルーラ氏の関連企業に対するカマルゴ・コレア社からの献金の実態解明のためだ。

CPIは、メンサロン事件主犯で実刑判決を受けたジョゼ・ジルセウ氏と関連企業が、CC社から献金を受けた件についても調査を行う他、2010年の大統領選でジウマ陣営の会計担当だったジョゼ・デ・フィリッピ・ジュニオル氏も召喚する。悪化したイメージを払拭したいPTだが、大統領周辺の人物まで疑惑が広がっているか。

◎

11日午前、聖市南部サウーデで、マリア・デ・コンセイソン・ソウザさん（75）が、介護をしていた85歳の女性宅に侵入してきた男性に強姦され、殺害される事件が起きた。犯人は35歳の路上生活者で、マリアさんはこの男性を憐れみ、毎朝朝食をあげており、男性はこの家の近くに寝て暮らしていたという。事件は介護を受けていた女性の睡眠中に起こり、男性が路上にいないのを不審に思った住人たちが現場にかけつけ、逮捕につながった。

◎

11日午後3時45分頃、聖市東部のショッピング・タトゥアペーで、30歳の男性がレストラン・フロアで従業員の1人をナイフで脅し、人質にとる事件が起きた。男性は約1時間後、軍警の説得で人質を解放し、逮捕された。男性は最近まで同ショッピングで働いており、事件後、精神科医に連れていかれた。

デング熱ワクチン承認に遅れ
ブタンタン製の流通は18年

国家衛生監督庁（ANVISA）が、聖市のブタンタン研究所が提出したデング熱ワクチン試験結果に疑問を呈し、第3段階の試験開始が遅れていると11日付エスタード紙が報じた。同庁は、提出された報告書には不備な点があり、それを解決しなければ次の段階の試験を許可することはできないとしている。

アルトゥール・シオロ保健相は10日に上院で開かれた公聴会で、ブタンタン研究所で開発されているワクチンの提供は早くても18年からになるとの見解を述べた。「ワクチンが一刻も早く利用できることは我々にとっても最大の関心事だが、率直に言ってそれは現実的ではない」と同保健相は10日語った。

同相は、ワクチンの製品化には、第3試験の完了と、ワクチン製造に特化した設備の建設が不可欠だと説明し、ANVISA側に第3段階の試験開始が遅れている責任があるという説を退けた。

同相は、同研究所が第2段階までの試験の結果を提出するのが遅れたことが次の試験開始を遅らせた最大の原因としている。

同相は、サノフィパストゥール社（以下サ社）が開発中でブタンタン研究所より実験が進んでいるワクチンについて、「統一医療保健システム（SUS）にとり込むことには前向きではない。サ社ワクチンは年に応じて変わる流行に充分対応できないからだ」と語り、サ社ワクチンは子供や高齢者など、非常に脆弱なグループには向かないという事実も挙げた。

同相は、サ社ワクチンに対する彼の意見が、政府の決定ではないことを強調した。「あくまで私の評価だが、サ社ワクチンには限界がある」と言った。

伯国では今年だけでも378件のデング熱による死亡例が記録されており、その多く（256件）が聖州に固まっている。

アズル航空
オーナーが葡国航空買収
EUの規制が壁、承認待ち

ポルトガル政府は11日、国営航空会社TAPの株式の61％をアズル航空オーナーのデヴィッド・ニールマン氏に売却すると発表した。この取引は、非欧州人が欧州系航空会社の保持を禁ずる欧州当局からの承認待ちだが、認められれば、ポルトガル政府はTAM社民営化で1千万ユーロを受け取ることになると12日付伯字紙が報じた。

ニールマン氏とパートナーのポルトガル人富豪のウンベルト・ペドローザ氏は、TAP社が抱える総額10億ユーロ（35億レアル）の債務を引き受け、少なくとも3億3800万ユーロ（12億レアル）の資本を投下することと、53機の新しい航空機を購入して同社の設備を近代化することを約束した。

残りの株式39％は、政府が34％、労働者が5％を保持する。

TAPの取得のために作られた合弁会社の株式は、50・1％をペドローザ氏が、49・9％をニールマン氏所有のDGN社が保持する。ニールマン氏は、DGN社の投資家の名前を明らかにしなかった。

ニールマン氏は伯国生まれの米国人で、アビアンカ航空の所有者である伯人のジェルマン・エフロモビッチ氏とTAP社買収を巡って争った。エフロモビッチ氏は2年前、TAP社の民営化プロセス開始時に入札オファーを出したが、その後、担保の不足を理由にポルトガル政府によって拒否されていた。

伯字紙の調べでは、アズル航空の少数株主は、多額の負債を抱えるTAP社の買収はリスクが大きく、さらに、アズル航空の株式公開を難しくさせるとして、TAP社買収に反対していた。

ニールマン氏はアズル社従業員に向け、「TAP社買収へのプロセスに参加しているのは私個人であって、アズル社ではないということをはっきりさせておく」との文書を発行し、TAP社経営への参画を明確にした。

TAP社買収はアズル社によっては行われていないが、両社が共通の経営者によって運営されることで、両社は今後、協力体制をとると見られている。

TAP社が乗り入れている伯国内の空港にはアズル社も乗り入れており、両社はすでに、両社の乗り継ぎ便の乗客は1回のチェックインで荷物の受け渡しができるよう、契約を結んでいる。

外国為替市況
中銀サイトより
6月12日午後4時現在

米ドル相場	
売	3,1156 R$
買	3,1134 R$
円相場	
売	0.0252 R$
買	0.0252 R$

岡田・大城不動産 OKADA & OSHIRO IMÓVEIS
CRECI: 18.910-J
売買・賃貸・管理 Venda, Locação e Administração
TEL: (11) 3272-9885
okada-oshiroimoveis@nethall.com.br

VENDE-SE 売買物件

LIBERDADE APT. MOBILIADO	ACLIMAÇÃO APARTAMENTO	IPIRANGA APARTAMANETO	SAÚDE APARTAMENTO	LIBERDADE/SÉ APARTAMENTO
3 DORMs., 1 SALA, 1 COZ., 2 BANHEs., 2 VAGAs, Á.Ú.79 M², ÁREA DE LAZAR COMPLETO R$ 700.000,00	2 DORMs., 1 SALA, 1 COZ., 2 BANHEs.,1 VAGA, Á.Ú. 84M² ÁREA DE SERV.,DORM.EMPR. R$ 460.000,00	2 DORMs., 1 SALA, 1 COZ., 2 BANHEs.,1 VAGA, Á.Ú.73 M² ÁREA DE SERV.,DORM.EMPR. R$ 550.000,00	3 DORMs., 1 SALA, 1 COZ., 1 BANHE.,3 VAGAs, Á.Ú.94m², ÁREA DE SERV. R$ 800.000,00	3 DORMs., 1 SALA, 1 COZ., 2 BANHEs., 1 VAGA, Á.Ú. 108,70 M² ÁREA DE SERV.,DORM.EMPR. R$ 410.000,00

ALUGA-SE 賃貸物件

LIBERDADE SALÃO COML.	LIBERDADE APTO.COML.	LIBERDADE APARTAMENTO	LIBERDADE APARTAMENTO	LIBERDADE APARTAMENTO
1 COZINHA, 2 BANHEIROs, Á REA ÚTIL 96M² R$ 8.000,00	3 SALAs, 1 BANHEIRO, 1 COZINHA, Á REA ÚTIL 57M² R$ 2.500,00	2 DORMs., 1 SALA, 1 COZ., 1 BANHEIRO, Á.Ú. 74 M² ÁREA DE SERV. R$ 1.400,00	1 DORM., 1 SALA, 1 COZ., 1 BANHE., 1 VAGA, Á.Ú. 49 M² ÁREA DE SERV. R$ 1.450,00	2 DORMs.,1 SALA, 1 COZ., 2 BANHEs., 1 VAGA, ÁREA ÚTIL 89 M² R$ 2.000,00

女性事務員募集 Precisa-se Moças
４０歳以上の方でパソコン操作が出来る方。
Acima de 40anos de preferencia, que saiba computador.
Rua Galvao Bueno, 405 Liberdade 3 Sao Paulo - SP
不動産事務所自社所有 Sede Propria

メールマガジン

国際派日本人養成講座

国史百景

2015年4月12日版

アバダンの日章旗～出光「日章丸」の帰還（下）

イギリスの圧力をものともせずにイラン石油を持ち帰った出光は、日本国民を奮い立たせた。

1．「紀伊国屋文左衛門と言われたが、とんでもないことです」

昭和28（1953）年4月、アバダンに日本船らしきタンカーが入港したという報道が次々となされ、やがて出光興産の「日章丸」と断定された。佐三はもう隠す必要はないと、記者会見に臨んだ。

「日章丸はアバダンに安着いたしました。イランの国有石油会社から石油を買い付けて、目下積荷中です」と佐三が語ると、「記者団はどっと沸き、質問が相次いだ。英国に拿捕される心配はないのか、トラブルは生じないのか。佐三は一つひとつ丁寧に答えていく。

最後に記者の一人が質問した。「現代の紀伊国屋文左衛門のご感想を聞きたい」　元禄時代、嵐で江戸への航路が閉ざされてミカンの値段が暴騰していた時に、紀伊国屋文左衛門は嵐をものともせず江戸にミカンを運んで巨利を得た。その故事になぞらえた質問だった。佐三はきっとなって答えた。

紀伊国屋文左衛門と言われたが、とんでもないことです。思い違いも甚だしいと言うべきでしょう。諸君は私が一出光のために、これを決行したと考えておられるのでしょうか。

会見場がしーんとなった。

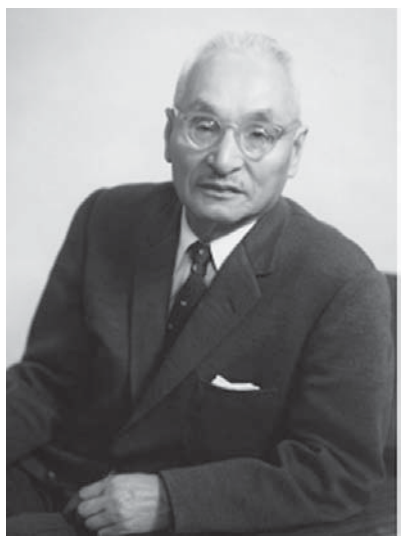

出光佐三（出光興産株式会社ホームページより）

2．「広い大道」を行くような「ごく自然な歩み」

佐三は続けた。

断じて違います。私はそんなちっぽけな目的のために、日章丸と50余名の乗組員の貴重な生命を危険にさらすようなことはしません。・・・

諸君はイラン石油の輸入を、突飛な離れ業のように思っておられるらしいが、そうではない。広い大道をゆっくりと歩いているような、ごく自然な歩みなのです。それは私が常日頃主張する人間尊重主義のドラマの一幕に過ぎません。［1p，218］

石油しか資源のないイランでは、AI社に石油を独占されて、80％もの国民が栄養失調になるほど苦しんでいる。かたや日本では経済発展しようにも、国際石油資本から高い石油を買わざるを得ない。

イランから直接石油を買い付けて日本に運ぶことは、真に両国民の幸福を考えたら、「広い大道」を行くような「ごく自然な歩み」である。それが佐三の言う人間尊重主義であった。

それをあたかも「突飛な離れ業」のように見なすのは、欧米石油資本の独占を当たり前のように考えているからだろう。イランの国民から石油を買い叩き、日本には高い値段で売る。それは利益尊重主義であって、人間尊重主義ではない。

しかし、英政府は「AI社の利益保護のため、あらゆる手段を取る用意がある」と関係各方面に伝えた。日章丸は果たして、イランの石油を日本にまで運ぶことができるのか。世界が固唾を呑んで成り行きを見つめていた。

3．英霊の御加護か

日章丸は2昼夜と5時間かけて、ガソリンを一杯に積み込んだ。ガソリンの重さで、船底と河底は1mもない状態になった。ここで座礁しては世界の物笑いになりかねない。福田二等機関士は、こう証言している。

間もなくズシンという音がして（浅瀬に乗り上げ）、一瞬船体がぐらついた。やっと浅瀬を乗り切ると、ディーゼルエンジンを冷却している船底弁に土砂がつまり、シリンダーの温度が上がった。そのため一時停止して、掃除し、次の瀬を乗り切った。炎暑の機関室で死闘が繰り広げられた。［1p，222］

ペルシャ湾に出ると、英国艦隊のアンテナにかからぬように、一切の交信を断って、全速力で航行した。インド洋を横切ると、往路で使ったマラッカ海峡では拿捕される可能性が高いので、スマトラとジャワの間のスンダ海峡を通った。

ところが、ここには浅い海底に、戦時中に撃沈された日本の輸送船の残骸がたくさん横たわっている。それらに触れたら座礁である。目の良い乗組員を選んで夜通し見張りをさせた。

朝起きてみると、後方に沈没した日本船のマストが二本突き出ていた。日章丸はその真ん中を通ってきたのである。皆ぎょっとした。出光を応援する英霊の御加護か。

4．全面対決の始まり

日章丸が東シナ海を航海している頃、英国のロバーツ駐日公使が外務省を訪れ、厳重な抗議をした。「出光興産の行動はイラン石油に関する英国の法的措置を破るものであり、黙視できない」　いよいよ外交問題となってきた。

佐三はAI社が東京地裁に日章丸に積んできた石油製品の差し押さえを請求してくるだろうと読んだ。石油製品を船に積んだ状態で差し押さえられたら、日章丸は身動きできなくなる。裁判の前に積み荷の陸揚げを完了しなければならない。

佐三は考えた。裁判所は日曜日は休みである。土曜日に港について、日曜日にかけて陸揚げしてしまえばよい。日章丸に「5月9日（土曜日）正午、川崎港に帰着せよ。午後より陸揚げの予定」と暗号電報を打った。

さらに東京と横浜の地裁には上申書を提出して、「AI社が提訴してきても、同社の言い分を聞いて差し押さえの裁定を出さないようにしてほしい。こちらの言い分も聞いて欲しい」と訴えた。これでAI社が差し押さえの請求をしても、両社の口頭弁論によって、土曜日中には結論を出せず、日曜日の休廷に持ち込める。

呉に駐屯している英国の残留軍が飛行機を飛ばし、土佐沖を航行している日章丸を確認した。AI社はこの情報をもとに、5月6日、東京地裁に対して積み荷の「処分禁止の仮処分の申請」を出した。

7日、出光は記者会見を開き、「イラン石油の買い入れは国際的にも国内的にも公正な取引であり、英国政府の関与すべき筋合いではない」と発表した。国内の自動車業界6団体は「イラン石油輸入を積極的に支持する」と宣言した。

東京地裁は日章丸の仮処分をどうすべきかの公判を9日に開くと決定した。出光の読み通りである。対決が始まった。

出光丸（手前）と日章丸三世（出光興産株式会社ホームページより）

5．「俯仰天地に愧じない行為を以って」

9日（土）正午、日章丸は川崎港に入ってきた。「日章丸、バンザイ」の声が港に満ちた。新聞記者たちが小舟で押し寄せてくる。新田船長はインタビューもそこそこに、陸揚げ作業を始めた。

裁判は同日、昼過ぎから東京地裁で開かれた。AI側弁護士は、イランの石油国有化が無効であることから説き始め、したがって日章丸の積載する石油製品はAI社の所有であり、それを確定する本訴の前に出光が石油を処分しないよう、譲渡その他一切の処分行為を禁止する仮処分命令を出されたい、と主張した。

AI社側のデベッカー弁護士は、こう要請した。

「日章丸はいま川崎に着き、積み荷の本件石油を陸揚げしつつある。出光はこの石油をどこまで移動させるのか分からないので、そのまま船を刺し押さえて欲しい」

出光側の弁護士は「出光興産は石油を移動させることはしない。陸上のタンクに揚げたら、そのままにしておく」と断言した。しかし、デベッカーは「出光社長は何をするか信じられない」と追求した。

北村裁判長は傍聴席に視線を移した。「それではいま、出光社長が法廷に来ておられますので、ご当人から証言をとったら良いと思います。出光社長、どうぞ」

鎮まり返った法廷の中で、佐三は立ち上がり、証言席に立った。面を上げ、きっぱりとした口調で語った。

この問題は国際紛争を起こしておりますが、私としては日本国民の一人として、俯仰天地に愧じない行為を以って終始することを、裁判長にお誓いいたします。［1，p229］

廷内に感嘆の声が漏れた。「結構です」と裁判長は結んだ。敗戦国の卑屈さなど微塵も感じさせない堂々としたやりとりだった。

6．「私は出光興産ガンバレと叫ばずにはおられない」

出光のとった行動は、当時の日本国民を奮い立たせた。ある主婦は次のような手紙を出光に送った。

私は今度貴社のイラン石油買い付けの記事を拝見して、誠に一日本人として感激してしまいました。敗戦以来、男も女もただ卑屈としか思われぬほど、・・・余りにも情けない現状に悲憤を感じていました矢先に、日本にも男らしい社長さんがおられたということは「大発見」で、この方の元に働く方々の幸福がうらやまれます。

英国の訴えなど物の数ではないような強い信念と、国民をして安い石油で国のために増産させてくださろうという愛情こそ、こんどの壮挙となったのであります。只々ありがとう存じます。国民みな貴社の勝利を祈っております。［1，p231］

毎日新聞には、次のような高校生からの投書が掲載された。

イラン国民の大部分が惨めな生活をしているのは、同国から出た石油をアングロ・イラニアン会社が占有していたからではないか。大体、この占有ということが不自然なのだ。

こんど出光興産の日章丸が積み込んできたイラン石油の事をいかに考えているのだろうか。ただ自分の国が栄えさえすれば、他民族のことなどは、どうなってもかまわないと考えているのだろうか。私は出光興産ガンバレと叫ばずにはおられない。［1，p231］

出光の行動は、敗戦に萎縮していた日本国民に「大国民の態度」と、「堂々と再建設に進まなければならぬ」大道を思い出させたのであった。

7．裁判官と外務省の矜持

裁判はわずか3週間で決着した。北村裁判長は主文を読み上げた。「本件仮処分申請を却下する。訴訟費用は申請人の負担とする」

廷内にどよめきが起き、拍手が沸き起こった。AI社側は控訴するなど粘ったが、最終的には訴えを取り下げた。後で分かったことだが、イギリスは敗戦国日本を属国のように思っていたので、裁判には勝たないまでも負けることはないだろうと思っていたそうだが、北村裁判官はそういう事を許す人物ではなかった。

外務省は英国のロバーツ公使を招いて次のような正式回答を渡した。イランからの石油を買い付けた日章丸に対して、また今後の石油買い取りに対して、政府はいかなる措置を取る権限も持っていない、と。

これではゼロ回答なので、「政府は日英の友好関係を害しないように、今後外貨予算等の運用面で考慮したい」という条項もつけていたが、これはお愛想だろう。実際に、この後も出光はイラン石油の輸入を続け、それをもとに石油業界でのシェアを上げていくので、実質的な運用面での「考慮」などしなかったのではないか。

裁判官も外務省も、「大国民」としての矜持を以って英国に対し、出光の行動を側面から支援したのである。

8．「日本はイランの救世主であると思っている」

日章丸が2度目の石油買い付けのために、再度、アバダン港に赴くと、イラン岸から少年が丸木舟に乗って近づいてきた。巨大タンカーのうねりでひっくり返りそうになりながら、口笛を吹いては大声で何か叫んでいる。同じような丸木舟があちこちから現れ、みな口笛を吹き、叫んでいる。

桟橋は黒山の人だかりだ。白いシーツのようなものを振っている人もいる。「ジャポン、ジャポン」と叫んでいる。飛行機が青空から黄色や赤の花を蒔いた。上陸すると乗組員たちはもみくちゃにされた。

モサデク首相は出光の初代イラン駐在所長となった佐藤又男を招き、こう言って握手を求めた。

日本人の偉大さはつねにイラン人の敬服の的であり、その勇猛果敢な精神に感嘆している。不幸にして今次の大戦には敗れたけれども、いつの日か再び立ち上がる日のあることを確信している。

お互いに東洋人として手を取り合っていきたい。日本がイランの石油を買う決心をされたことは感謝に堪えない。日本はイランの救世主であると思っている。ぜひこのことを日本に伝えて、われわれイラン国民の真意を汲んでほしい。［1，p234］

イランは謝意を表して、最初の買い付け分の代金を無償とし、その後、半年間の代金は半額とした。

イランは自国の石油資源を国有化こそしたものの、輸出できずに座して死を待つ状況だった。日本の出光が初めて石油を買い付けに来てくれたのは、まさにイランにとって「救世主」だった。日本国内においてもイランから輸入された石油により、石油製品価格は急速に値下がりして、その後の高度成長を支えた。

これこそが佐三の言った「広い大道をゆっくりと歩いているような、ごく自然な歩み」であった。

（文責：伊勢雅臣）

【参考文献】（1）水木楊『出光佐三　反骨の言魂　日本人としての誇りを貫いた男の生涯』、PHPビジネス新書、平成24年、（2）北尾吉孝、『出光佐三の日本人にかえれ』、あさ出版、平成25年

「国際派日本人養成講座」（http://www2s.biglobe.ne.jp/~nippon/jogindex.htm）では、毎週、新しいコラムが紹介されています。

※これを読めば自然に、日本の文化や歴史に関心がもてるような話を毎週掲載しています。より多くの二世の方や日本語学習者に読んでもらい、少しでも日本に興味を持ってもらえるよう、最寄りの日本語学校や日系団体の掲示板に張ったり、普段は邦字紙を読んでいない兄弟や子や孫などに記事を紹介してください。（ニッケイ新聞編集部）

箱根観光施設、客2割減

大涌谷の火山活動影響

【共同】神奈川県箱根町は12日、箱根山・大涌谷周辺の噴火警戒レベルが2（火口周辺規制）に引き上げられた5月の観光客数をまとめ、国史跡「箱根関所」など観光施設2カ所の客数が昨年5月比約2割減となったと発表した。町が委託している観光案内所5カ所への電話による問い合わせや訪問者も、日本人で同約3割減となった。

町は「火山活動が活発化し、噴火警戒レベルが引き上げられたことが影響した」としている。

箱根関所の今年5月の客数は3万6682人で昨年5月比約21％減となった。町立箱根湿生花園は1万8729人で、同約22％減。修学旅行やバスツアーなど団体客のキャンセルが目立った。

観光案内所では、箱根の玄関口の一つ、箱根湯本駅にある案内所で日本人客の数が同約44％減となった。逆に5カ所に問い合わせた外国人は約3割増加した。

町観光課は「引き続き情報発信に力を入れ、夏休みシーズンに向けて客足が戻るよう、誘客イベントなどを企画したい」としている。

後悔先に立たず

マリリヤ　日高　徳一

話し合ったり文通していた友人、知人が次々と旅立ってしまい、寂しくなってきた。現在の楽しみは読書とNHKであるが、その中で一番なのは隔日で配達される新聞である。配達されるや何をおいても隅から隅とは言えないが読むのである。奥地に住んでいても、中央の動きやコロニアの様子を知る事ができるからだ。

一面にある『樹海』。これは最初に読むが、各記者の特徴のある記事だ。判り易く、親しみ易い。また『国際派日本人養成講座』は、全部とはいかないが、記事によっては頁を切り取っている。

『ぷらっさ』やその他の記事も必ず読むが、中には私には難解なものもある。週末に載る駒形秀雄氏の記事は、政治・社会問題も角ばらず解りやすく書いてあるので、掲載されるのを楽しみに待っております。

わからずながらも全部眼を通すのが、俳句短歌の頁である。限られた字数で自分の気持ちや時節を表現してあるのだが、この様な文学は、広い世界の如何なる国にもないと思う。皆様の作品の良否はわからないが、私なりに解釈して合点しているのである。

その俳句が身近にあった時代があった。1950年代、ポンペイア在住時代に星野氏を中心に句会があり、盛んな様であった。句会の人達は伯国大会は言うまでもなく、日本の大会にも出品され上位に入選された方も数名居られたのである。

星野氏のあと細梅鶴孫によって続けられていた様であったが、鶴孫亡きあと、須賀吐句志氏の指導のもと盛んな様である。

当マリリアに於いては、瀬尾天村を中心に句会が催されていた様だが、天村亡きあと作品がニッケイ新聞の文芸欄に載らなくなって久しい。

戦後移住者の多い地方では、今も多くの方が活躍している様だが、奥地では新入りがなく自然と消えてゆくのであろう。寂しいものである。歌人の少なくなった奥地でも、バウルーの酒井祥造氏や小坂正光氏が光っている。

酒井氏は事業は言う間でもなく、文芸にも優れた方と察している。以前いただいた氏の歌集の一つが書棚にあるが、見事なものだ。小坂氏の作品は共感するものがあり、機会があったらお話しを伺いたいものだと思っている。

脱線してしまったが、話はポンペイア時代に戻る。その頃は日本から商社が進出し始めていた。ある会社が宣伝用にか、標語と短文の募集を新聞に載せた。短く簡単なものならと何気なく応募すると、どうしたものか当選したのである。

新聞に当選者の発表があり、その頃貴重品であった日本品を頂き喜んでいた。それで良かったのだが、新しく句会に入会する人も少なくなったのか句会の主だった方が入会を勧めて下さった。我々が手ほどきをするからとまで言って下さったのだが、御好意もお断りしたのである。

最大の理由は、私は青年時代、道草をしており三十過ぎて妻帯。それまで弟が見てくれていた両親を見らねばならず、また住まいも仕事場も借家。その境遇から脱け出したい一心で、心にゆとりがなく、御好意をお受けする事が出来なかったのである。

その御好意を逃し今日に至ったのであり、今は皆様の作品を読んでは楽しんでいるのである。

「ちばりよー・うりずん会のぐすうよー」

ブラジル連邦共和国在那覇名誉領事　西原　篤一

沖縄県は、日本列島の南西方向に位置し、日本最南端が熱帯地域との境界にあたる波照間島。最西端は国境の島として知られ、台湾に最も近い与那国島がある。また、沖縄県内の島は大小合わせて60余あり、沖縄本島、宮古島、石垣島に人口が集中している。

1879年（明治12年）の廃藩置県で、琉球國は沖縄県になり、1945年沖縄戦、1972年5月15日に沖縄は日本本土復帰をしました。

沖縄からのブラジル第1回笠戸丸移民は325人で、戦後沖縄が貧しい時代にブラジルやハワイなど海外へ移民された皆さんから多くの物資や支援が届き、沖縄の人たちは大変助かったということを聞き、心からお礼を申し上げます。

ブラジルからは、沖縄県費留学研修生受け入れが40周年、市町村研修生受け入れが30周年を迎え、特に県費留学研修生OB会で結成された『うりずん会』が今年6月20日に20周年を迎えます。うりずん会結成20周年記念式典並びに祝賀会、県費留学研修40周年・市町村研修30周年おめでとうございます。

うりずん会会長仲地アウロラ恭子様はじめ歴代の役員や会員の皆様の20年にわたるうりずん会の発展に寄与されましたことに対して深甚なる感謝と敬意を表します。うりずん会の20才の花満開、大変うれしいです。

誠におめでとう。

ブラジル沖縄県人会では、島袋栄喜会長を中心に「琉球舞踊・古典・民謡大会」「さんしんの日公演」「ゲートボール大会」「柔道・角力・空手大会」「カラオケ大会」「ミス琉装コンテスト」等数多くの県人会行事があり、若者のお力添えが必要とされます。

沖縄の伝統文化の発展に、うりずん会が果たす役割も大きいです。人生の大先輩が残したふるさと沖縄の伝統文化の保存継承に、うりずん会の役員会員皆さんのご支援ご協力お願い申し上げます。

うりずん会の皆様も、沖縄を訪問してたくさんのことを学び、多くの体験をしたと思いますが、ウチナーンチュのうといむち（おもいやり）に感動したと思います。「いちゃりば兄弟」「ゆいまーるの心」があり、他人を大切にする心や自分にできることは喜んでやってあげる心に感動いたします。

その感動の涙は、幼少のころの一番身近な人、お父さん・お母さんであり、おじーさん・おばーさん、そして、ウチナーンチュの肝心です。親子愛・兄弟愛・島人愛の絆を体制津に頑張ってください。

うりずん会の皆々様のご活躍が、ブラジルのウチナーンチュ社会ではとっても大切であります。20周年の節目に、益々のご支援ご協力を賜りますようお願い申し上げます。「ちばりよー・うりずん会のぐすうよー」

来年10月には、第6回世界のウチナーンチュ大会が母県沖縄で盛大に開催されます。めんそーれ美ら島沖縄。真っ赤な太陽と青い海が『熱烈歓迎』します。

「蛍の苦い思い出」

サンパウロ　平間　浩二

それは今から40数年前のことであった。今だからこそ、恥を忍んで書くことにした。

リオ・デ・ジャネイロ州、ニテロイ市から約50キロメートル奥に入った所に小さな町があり、そこに日系企業があった。渡伯して最初に勤務した会社である。勤務して1週間経ったある日曜日の夜に、職場の先輩と日系青年が一杯飲もうと私を近くのバールに誘った。

カイピリーニャを勧められたが、着伯した次の夜に会社の日本人数人で歓迎会を開いてもらった時にカイピリニャのあまりにもの旨さに、つい飲み過ぎて2日酔いの大失態をしでかしたばかりなので遠慮した。（日本から来た人達は、皆このカイピリーニャの洗礼を受け、2日酔いをさせられていた。）

我々が飲んでいる前を、肢体抜群の豊満な胸をした若い女性が数人、腰をくねらせ愛嬌を振りまきながら通り過ぎて行った。このような光景に出くわしたのは、私にとって初めてのことであった。テーブルには既にビール瓶が6～7本並び、アルコールのメーターも上がり、話もおのずとそのような方向へと益々盛り上がって行った。

頃合いを見ていた先輩は、

「これからいいところに案内する」

と云った。私の脳は一瞬「いや！」と拒絶反応したものの、私の歓迎会でもあるので断ることも出来ず、それに従うことにした。先輩がタクシーの運転手と話を付け、3人は車に乗り込んだ。しばらく走り、町を外れて真っ暗闇をタクシーは疾走した。到着したところは、裸電球が付いている長屋のような建物であった。

3人は車から降りて、受付のような所に行った。受付の前のサーラには、それらしき女性達がたむろしてこちらをじろじろ見ていた。頭がボーっとなり身体がぞくぞくし、息苦しくなって来た。このような状況に遭遇したのは生まれて初めてのことであった。期待と好奇心、それに、えもいわれぬ畏れがあったのは確かだった。

受付でイデンチダーデか身分を証明するものを求められた。私まだイデンチダーデはなく、何も証明するものは持っていなかった。先輩は私の事情を話したが、全く受け付けなかった。しかたなく私はタクシーの中で待つ事にしたが、運転手は車に鍵を掛けて何処かに消えていた。

月のない真っ暗闇であり心細く恐ろしかった。車に寄りかかりながら、彼らが早く帰って来るのを、今か今かと複雑な気持ちで待っていた。享楽の世界の一歩手前で、一瞬にして奈落の底に突き落とされた感がした。

だいぶ長い時間が経ったように思えた。そんなところに蛍が飛んできた。それが一匹や二匹ではなく数十匹ほど、私の回りを飛んでいた。私は呆然と眺めている内に、蛍が何故か私を慰めているような、いや！嘲笑っているかのように思えた。

着伯して1週間目の日曜日の夜のことであった。

「追憶の今懐かしき蛍かな」

氷河期

バウルー　酒井　祥造

世の多くの人は、氷河期は地球全体が寒くなるので生物は生き難い時代と思っているらしい。確かに、極地に近いところは大氷河に覆われるし、ヨーロッパ大陸や北米大陸は半ば氷の下になる。

大体、10万年周期で氷河期を繰り返し、温暖期はそのうち1万5千年という。現代は温暖期だが、あと4千年くらいで氷河期が始まるらしい。

大氷河となって2千メートル以上積もるから、海面が現代より100メートル以上下るそうだ。1年1センチ下るとしても1万年要するし、5ミリでも2万年だから、ゆっくり下ってゆく。100メートル海面が下ると、現在大陸棚と知られている浅海はすべて陸地になる。大氷河に覆われる大陸と同じくらいの面積が陸地になるのだ。

大陸棚の多くは熱帯地にあるらしいが、日本でも国より倍くらいの大陸棚が近海にあるという。ブラジルも北東に千キロ以上も大陸棚がある。

アフリカのサハラ砂漠も、氷河期は雨が多く降って緑地になる。氷河期でも平均気温は5～6度下がるくらいだから、熱帯地はちょうどよくなるだろう。

大氷河に覆われる面積と同じくらい陸地になるから、全体から見れば現代より生物は住み良くなるわけだが、何十億人も住んでいる所が氷河の下になる。

だが、1万年か2万年後、人類が存在するだろうか？それとも想像もつかないほど進歩して氷河期くらい平気な時代になっているだろうか。

現代の世界を見ると、人類は亡びに向っていうように見える。あと50年くらいで森林が消えるらしい。気候まで狂ってきたように感じる。

投稿者におねがい

◎名前には必ずふりがなをつけて下さい。

◎紙面の都合で、投稿を一部割愛することがあります。了承ください。

◎写真の掲載を始めたので、文章と一緒に送って下さい。ただし、投稿された原稿も写真も返却できません。あらかじめコピーを取るようにして下さい。

◎初めて投稿される方を特に歓迎します。コロニアの日常生活、珍しい話など奮ってご参加ください。

◎二重投稿はご遠慮ください。

◎電話番号と住所をご記入ください。

◎送り先はニッケイ新聞「ぷらっさ」係。Eメール bunguei.nk@gmail.com

取り繕わず、気楽に

「あさイチ」、エッセーも　有働由美子

NHK「あさイチ」でキャスターを務める（左から）有働由美子、井ノ原快彦、柳沢秀夫

【共同】NHKの朝の情報番組「あさイチ」（月―金曜）でキャスターを務め、紅白歌合戦では3年連続で総合司会の重責を果たした有働由美子アナウンサー。まさに〝NHKの顔〟といえるが、自由な発言で注目を集めることもある。

「基本的にNHKのアナウンサーらしくいようと心がけています。でもせっかくなら面白い方がいいなという関西育ちのノリもありますね」

6年目に突入した「あさイチ」はイノッチこと井ノ原快彦との息のあった司会ぶりが好評だ。「アイドルなのに普通の感覚の持ち主で優しい方。自分に対する厳しさ、考えの深さがあるからこそ、ふわっと人に接することができる。申し訳ないぐらい、一緒にいて〝ノーストレス〟です」

番組が好調な理由は、スタッフが視聴者のリアルな意見を取り入れ、しっかり取材しているからだという。「あとは私やイノッチ、柳沢秀夫さんら出演者が正直で、発言を取り繕わない雰囲気があるから気楽に見てもらえるのかな」

お茶の間の支持を集める一方で、初のエッセー本「ウドウロク」（新潮社）も発行部数3万5千部のヒット。「ワキ汗」「本と酒」といった身近なテーマのほか「男社会」「不妊治療」などについても40代女性の率直な思いをつづっている。

「私のように独身で働いていて子どもがいない女性は、多数決するとマイノリティー。そういう人たちの考えや悩みも広く知ってもらえたら」

今のところ結婚の予定はないという。「昔は絶対したかったけど、ニューヨーク特派員時代に外国の友人が増え、いろいろな価値観があっていいと思えるようになりました」。そう話した後、笑いながら「最近は本の中の主人公に恋をするのもアリだと思います」。

うどう・ゆみこ　69年鹿児島県生まれ、兵庫県、大阪府育ち。91年NHK入局。

2015年4月14日撮影　NHK「あさイチ」キャスターの有働由美子＝東京都渋谷区

願えば夢はかなう

高橋真麻（たかはし・まあさ）

【共同】旅先で役立つフレーズを楽しく学べるNHK語学番組「おとなの基礎英語」（Eテレ、月―木曜夜）に、生徒役で出演している。

元フジテレビアナウンサー。フリー転身後はバラエティーや情報番組で多彩に活躍している。

「英語が苦手というかコンプレックスで、局アナ時代、語学番組で語学を教えてもらいたいとプロフィルに書いていました。願っていれば、夢ってかなうんですね」

コント風のドラマ仕立てで、クスッと笑いながら英語が身につく。「等身大で背伸びすることなく、視聴者の方々と一緒にワンフレーズずつ勉強していきたい」。個人的な“裏テーマ”は「英語が話せるボーイフレンドをつくりたいな」。

14日（日）のNHK

NHKワールド プレミアム 〉番組表 〉6月14日(日)
印刷印刷モード

00:00 ニュース
00:15 NHKのど自慢「三重県亀山市」
01:00 ニュース
01:05 プロ野球 「ロッテ」対「巨人」（延長の場合あり）
04:30 サイエンスZERO「生命研究のブレイクスルー 生物透明化」
05:00 AKB48 SHOW「#76」
05:30 釣りびと万歳「初夏の日本海 アオリイカと一騎打ち! ～武田修宏 島根・出雲へ」
06:00 ニュース
06:10 お伝(つた)と伝(でん)じろう
06:20 ビットワールド「レン&ゾース、異界へワープ? 暗闇へと誘うきらめき」
06:54 Nスペ5min.
07:00 NHKニュース 7
07:30 ダーウィンが来た!生きもの新伝説「狩る!守る!巨大ワニの素顔」
08:00 大河ドラマ「花燃ゆ」(24)「母になるために」
08:45 ニュース・気象情報
09:00 NHKスペシャル「沖縄戦 全記録」
09:58 NHKプレマップ
10:00 プロフェッショナル 仕事の流儀「時計に命、意地の指先 時計職人・松浦敬一」
10:50 BSニュース
11:00 これでわかった!世界のいま
11:32 ミニ番組
11:35 サンデースポーツ
12:25 MUSIC JAPAN 5ミニッツ
12:30 MUSIC JAPAN
13:10 ガールズクラフト
13:15 NHKのど自慢「三重県亀山市」
14:00 Doki Doki ! ワールド TV
14:10 世界で一番美しい瞬間(とき)「黄金の果実が香るとき フランス マントン」
15:00 5分で「まれ」
15:05 大河ドラマ「花燃ゆ」(24)「母になるために」
15:50 BSニュース
16:00 仮説コレクターZ「ジャズを聴きながらゴルフをすると、スコアが良くなる」ほか
17:00 デザインあ
17:15 団塊スタイル「まだ活用できる!古着のリメイク」
18:00 NHKニュース おはよう日本
20:00 連続テレビ小説「まれ」(67)
20:15 あさイチ
21:55 みんなの体操
22:00 ニュース・気象情報
22:05 ためしてガッテン「食べて糖尿病大改善!医師も驚がく最新ワザ」
22:48 ワールドウェザー
22:50 視点・論点
23:00 ニュース・気象情報
23:05 しこく8「百年を見すえ町をつくる ～道後温泉を築いた 伊佐庭如矢」
23:48 ミニ番組
23:53 NHKプレマップ
23:55 みんなのうた

※本紙配達の都合で、当番組表をご利用できない地域もあると思います。あらかじめご了承ください。

15日（月）のNHK

00:00 ニュース
00:20 ひるプラ
00:45 連続テレビ小説「まれ」(67)
01:00 先人たちの底力 知恵袋(ちえぶくろ)「日本一の金持ち男 商売を繁盛させろ! 淀屋常安」
01:43 NHKプレマップ
01:45 名曲アルバム
01:50 NHK映像ファイル あの人に会いたい（アンコール）「表萌子」
02:00 ニュース・気象情報
02:05 オイコノミア「誰からモノを買いますか? ～売り手と買い手の経済学」
02:50 Doki Doki ! ワールド TV
03:00 ニュース・気象情報
03:10 COOL JAPAN 発掘!かっこいいニッポン「おまかせ」
03:54 ワールドウェザー
03:55 みんなのうた
04:00 スタジオパークからこんにちは Kalafina
04:45 まいにちスクスク
04:50 BSニュース
05:01 デザインあ 5分版
05:06 えいごであそぼ
05:16 ピタゴラスイッチミニ
05:21 いないいないばあっ!
05:36 おかあさんといっしょ
06:00 BSニュース
06:10 みいつけた!
06:25 すイエんサー「卓球選手のように超長～くラリーを続けた～い!」
06:50 ガールズクラフト
06:55 みんなのうた
07:00 NHKニュース 7
07:30 クローズアップ現代
07:56 NHKプレマップ
08:00 鶴瓶の家族に乾杯「蛭子能収 静岡県富士市」(後編)
08:44 ワールドウェザー
08:45 もういちど、日本
08:50 まる得マガジン
08:55 あの日 わたしは～証言記録 東日本大震災～
09:00 ニュースウオッチ 9
10:00 ためしてガッテン「食べて糖尿病大改善!医師も驚がく最新ワザ」
10:43 シリーズ世界遺産100
10:48 NHKプレマップ
10:52 ワールドウェザー
10:55 サラメシ「第5シリーズ 第9回」
11:20 国際報道2015 （一部、二ヶ国語）
12:10 Sportsプラス
12:20 プレミアムよるドラマ「ランチのアッコちゃん」(5)「夜食のアッコちゃん」
12:50 BSニュース
13:00 奮闘!日本人～エキサイトアジア～ 「バンク・ウーマン ～上海」
13:20 みんなのうた
13:25 おとなの基礎英語
13:35 連続テレビ小説「まれ」(67)
13:50 時論公論
14:00 実践!にっぽん百名山「武尊山」
14:30 NHK短歌
14:55 きょうの料理ビギナーズ
15:00 にっぽん縦断 こころ旅～とうちゃこ～ 「栃木県」
15:59 ワールドウェザー
16:00 BSニュース
16:11 みいつけた!
16:26 おかあさんといっしょ
16:50 フック ブック ロー
17:00 にほんごであそぼ
17:10 ニャンちゅうワールド放送局ミニ
17:15 スタジオパークからこんにちは Kalafina
18:00 NHKニュース おはよう日本
20:00 連続テレビ小説「まれ」(68)
20:15 あさイチ
21:55 みんなの体操
22:00 ニュース・気象情報
22:05 鶴瓶の家族に乾杯「蛭子能収 静岡県富士市」(後編)
22:48 ワールドウェザー
22:50 視点・論点
23:00 ニュース・気象情報
23:05 SONGS スペシャル「Mr.Children」
23:53 NHKプレマップ
23:55 みんなのうた

※本紙配達の都合で、当番組表をご利用できない地域もあると思います。あらかじめご了承ください。

16日（火）のNHK

00:00 ニュース
00:20 ひるプラ
00:45 連続テレビ小説「まれ」(68)
01:00 おとなの基礎英語
01:10 テレビでフランス語「L10 外食"話す"」
01:35 趣味どきっ!「現代テニスで再デビュー ～ラク楽"エース"を決めよう」第3回
02:00 ニュース・気象情報
02:05 晴れ、ときどきファーム!「すっぱさ おすすめ!梅エキス」
02:35 きょうの料理「お父さんが腕まくり!」クッキングパパの"豚めんロール"
03:00 ニュース・気象情報
03:10 きょうの健康「気づきにくいホルモンの病気」甲状腺の病気
03:25 ドキュメント72時間「大型連休・レンタルビデオ店で描く夢」
03:50 みんなのうた
03:55 きょうの料理ビギナーズ
04:00 スタジオパークからこんにちは 西田敏行
04:45 まいにちスクスク
04:50 BSニュース
05:01 デザインあ 5分版
05:06 えいごであそぼ
05:16 ピタゴラスイッチミニ
05:21 いないいないばあっ!
05:36 おかあさんといっしょ
06:00 BSニュース
06:10 みいつけた!
06:25 Let's 天才てれびくん
07:00 NHKニュース 7
07:30 クローズアップ現代
07:56 NHKプレマップ
08:00 NHK歌謡コンサート「夢の共演!歌謡ナイト」
08:44 ワールドウェザー
08:45 もういちど、日本
08:50 まる得マガジン
08:55 あの日 わたしは～証言記録 東日本大震災～
09:00 ニュースウオッチ 9
10:00 ドラマ10「美女と男子」(10)「危険なヒロイン」
10:48 NHKプレマップ
10:52 ワールドウェザー
10:55 助けて!きわめびと「ステキな庭をつくりたい」
11:20 国際報道2015 （一部、二ヶ国語）
12:10 Sportsプラス
12:20 イッピン（アンコール）「夏の小粋な江戸っ子ファッション ～東京本染ゆかた」
12:50 BSニュース
13:00 100分de名著「オイディプス王」第2回
13:25 おとなの基礎英語
13:35 連続テレビ小説「まれ」(68)
13:50 時論公論
14:00 J-MELO「J-MELO in 福岡」
14:30 NHK俳句
14:55 きょうの料理ビギナーズ
15:00 にっぽん縦断 こころ旅～とうちゃこ～ 「栃木県」
15:59 ワールドウェザー
16:00 BSニュース
16:11 みいつけた!
16:26 おかあさんといっしょ
16:50 フック ブック ロー
17:00 にほんごであそぼ
17:10 ニャンちゅうワールド放送局ミニ
17:15 スタジオパークからこんにちは 西田敏行
18:00 NHKニュース おはよう日本
20:00 連続テレビ小説「まれ」(69)
20:15 あさイチ
21:55 みんなの体操
22:00 ニュース・気象情報
22:05 NHK歌謡コンサート「夢の共演!歌謡ナイト」
22:48 ワールドウェザー
22:50 視点・論点
23:00 ニュース・気象情報
23:05 ドラマ10「美女と男子」(10)「危険なヒロイン」
23:53 NHKプレマップ
23:55 みんなのうた

※本紙配達の都合で、当番組表をご利用できない地域もあると思います。あらかじめご了承ください。

国内最古の青銅鏡鋳型発見

「鏡の製作史を見直す貴重な発見」

紀元前国内に生産技術か

【共同】福岡県春日市教育委員会は27日、市内の須玖タカウタ遺跡で、国内最古となる紀元前2世紀ごろ（弥生時代中期前半）の青銅鏡鋳型の破片が見つかったと発表した。これまで鏡の国内生産は紀元後1世紀ごろから始まったとされ、それをさかのぼる青銅鏡鋳型の出土例はなかった。専門家は「鏡の製作史を見直す貴重な発見」としている。

遺跡は、中国の歴史書「魏志倭人伝」に登場する奴国（なこく）の中心部にあり、青銅器生産の一大拠点として知られる。青銅器の中でも鏡は所有者の権威を象徴する希少品で、市教委によると、古い鏡はこれまで朝鮮半島や中国からの渡来品に限られるとみられていた。

市教委によると、見つかった鋳型の破片は石製で、長さ5・1センチ、幅2・5センチ、厚さ2・3センチ。ひもを通すつまみ「鈕（ちゅう）」が鏡の裏面に複数付いた「多鈕鏡」を製作する、国内で初めて見つかったタイプ。

多鈕鏡は国内で12例しか出土しておらず、これまで鋳型も見つかっていなかったため全て朝鮮半島から伝来したと考えられていたが、鋳型が発見されたことで、国内で作られた可能性も出てきた。

破片には朝鮮半島製では見られない模様や、鈕部分の一部が残っていた。朝鮮半島でこの時期に作られていた多鈕鏡は精密な線の模様が施された「多鈕細文鏡」だが、見つかった鋳型は線が粗く、朝鮮半島製を模倣したとみられる。

市教委によると、剣や矛などの青銅器は、紀元前3世紀ごろに伝来してまもなく国内生産が始まった。一方、同遺跡の調査に携わった九州考古学会会長の武末純一福岡大教授らによると、鏡の鋳型は寺徳古墳（福岡県久留米市）などの紀元後1世紀ごろの出土品が最古級とされていた。

遺跡の竪穴住居では昨年、鋳型と同時期の紀元前2世紀ごろの剣や矛など青銅器の鋳型が大量に出土。多鈕鏡の鋳型は近くの土壙墓から見つかったが、石材が似ていることから、同時期のものと判断したという。

鋳型は28日から6月3日まで、春日市奴国の丘歴史資料館で一般公開される。

須玖タカウタ遺跡で出土した「多鈕鏡」の鋳型の破片＝3月、福岡県春日市（春日市教育委員会提供）

青銅鏡生産、通説転換も

供給途絶え、国産挑戦か

【共同】青銅を磨いて作る鏡は弥生から古墳時代にかけて有力者に重宝されてきた。青銅製の剣や矛などと比べると、遅れて国内生産が始まったというのが通説だが、今回の青銅鏡鋳型の破片発見はこれを覆す可能性がある。専門家の中には、供給が途絶えた渡来品をまねて、国産に挑戦したとの見方もある。

鋳型の破片が見つかった福岡県春日市の須玖タカウタ遺跡は、中国の歴史書に登場する弥生時代のクニで、海外とも積極的に交流した「奴国」の中心地だ。

遺跡では昨年、紀元前2世紀の矛や銅鐸などの青銅器鋳型を多数確認している。国学院大の柳田康雄客員教授は「武器、装身具などの青銅器を作る最先端の一大工房があったのは間違いない。銅を溶かす炉などの設備跡も見つかるかもしれない」と期待。遺跡は青銅器工房が密集する「弥生のテクノポリス」とみられており、実像解明につながりそうだ。

一方、朝鮮半島から日本に青銅器が伝わったのは紀元前3世紀ごろで、矛などは間もなく国内生産が始まったのに対し、鏡の生産は1世紀ごろとされてきた。「製造技術の不足」「舶来品の尊重」など理由は諸説あったが、今回の発見により鏡は想定より早く生産されていた可能性が高い。

鋳型の存在だけでは国産していたとは断定できず、春日市教育委員会も「鋳型の石材は朝鮮半島のもの」とみており、鋳型自体が渡来品である可能性も否定はできない。

しかし、今回見つかったのは、朝鮮半島由来で鈕（つまみ）が複数あり、細い線の模様が特徴の「多鈕細文鏡」をまねて生産したとみられる鋳型だが、半島には見られない模様があり、市教委は「独自に作った可能性が高い」と分析する。

紀元前2世紀から後、朝鮮半島では中国製の流入により多鈕細文鏡は作られなくなっており、帝塚山大の宇野隆夫教授は「鏡は有力者の大切な持ち物。供給が途絶え、国内生産を試みたのではないか」と推測する。

愛媛大の吉田広准教授は「弥生時代中期以降の青銅鏡生産にどうつながったのか、一層の研究が必要」と話している。

家庭でできる染み抜き

汚れに合わせるのがこつ

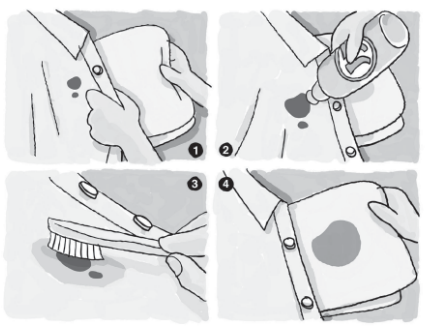

・調味料→食器用洗剤
・ボールペン→消毒用アルコールジェル
・口紅→メーク落とし
・泥→スクラブ洗顔料

【共同】クリーニング店に頼むほどではないが、捨てるには惜しい。そんな染みで汚れた衣類をどう扱うか、困った経験のある人は多いはず。家庭でもできる染み抜きを、京都の伝統技術を発展させた染み抜きプロ集団「京技術修染会」公認の修復師で、特別講師を務める横倉靖幸さん（茨城県城里町）に教わった。

「使うのは洗濯用洗剤ばかりとは限りません。食べ物には食べ物用、化粧品には化粧品用と、染みの種類に合った"染み抜き剤"を使うのがこつです」

家庭で多い汚れの代表は、しょうゆやソース、ケチャップなどの染み。これに活躍するのは食器用洗剤だ。

準備するのは、乾いた白っぽいタオルと歯ブラシ。まずタオルの上に衣類を重ねて置き、染みの付いた部分に、食器用洗剤をたっぷり塗る。タオルは新品を避け、水分を吸いやすい古い物がベターだ。その部分を歯ブラシでとんとんたたくと、汚れがタオルに移る。

時折衣類をめくりタオルを確認。染みが下に移っていたら生地をずらし、タオルの乾いた所に染みの部分をあて、再び食器用洗剤を塗ってさらにとんとん。これを落ちるまで数回繰り返す。だいたい落ちたところで水洗いし、そのままいつものように洗濯機で洗って完了だ。

ワイシャツにうっかり付いてしまったペンのインクも口紅も、染み抜き剤が替わるだけで、やり方は基本的に調味料系と同じ。ボールペンには薬局で売っている消毒用アルコールジェルを、口紅には、化粧品店にあるメーク落としを使用する。泥の染みには、スクラブ洗顔料が便利。歯ブラシでたたくと、スクラブが繊維に入り込んだ細かな泥をかきだしてくれる。

染み抜きを指導する横倉靖幸さん（左）＝茨城県城里町の「クリーンショップヨコクラ」

「染みの構造はミクロで見ると、いろんな成分が地層のようになっているんです」と横倉さん。ソース染みの場合は、一番上に油分があり、でんぷん、タンパク質と続き、一番下に色素があるという。上の層は前述した作業でだいたい落ちるが、最後に色素がうっすら残ることがある。

その場合は液体漂白剤に重曹を混ぜ、色素が残った範囲にたっぷり塗る。やはり歯ブラシでたたいて仕上げる。

家庭での染み抜きの注意点は、大切な衣類は決して無理をしないこと。「プロの修復師は染みと一緒に色落ちしても染料を使って復元しますが、素人には思い切った染み抜きは無理。思い入れのある服は、専門の修復師のいるクリーニング店に依頼してください」

京技術修染会の修復師のいるクリーニング店は、同会ホームページで。アドレスはhttp://kyogijutsu-shiminukai.com

川内原発再稼働に不安も

周辺に火山集中で住民不安

【共同】先月29日に爆発的噴火が発生した口永良部島のある鹿児島県では九州電力川内原発1号機が7月下旬にも再稼働する見通しとなっている。同原発周辺には過去に巨大噴火を起こした火山（カルデラ）が集中しているだけに、住民の間で再稼働に反対する動きが強まる可能性もある。

規制委の審査でも火山リスクが重要テーマとなった。九電は川内原発から約50キロ地点の桜島、約60キロの新燃岳、約100キロの雲仙・普賢岳、約160キロの口永良部島など14の火山の噴火による影響を評価。厚さ15センチの火山灰が積もっても、設備が耐えられるよう対策を取った。

一方、九電は九州などに壊滅的な打撃を与える巨大噴火について「運転期間中に起きる危険性は低い」と主張。規制委もそれを認め、昨年9月に「合格」を出した。

巨大噴火のリスクについて規制委は、危険性が十分低いと判断できれば、前兆の監視を条件に運転を認めており、九電に川内原発周辺の火山のモニタリングを要請。同社の取り組みを定期的にチェックするとしている。

しかし巨大噴火は未知の部分が多く、研究が十分に進んでいないのが実情。規制委の対応に批判的な専門家も少なくない。火山学会は昨年11月、火山影響の評価基準を見直すよう求めた提言をまとめた。

鹿児島では29日、原発の火山リスクに不安が再燃した。川内原発建設反対連絡協議会の鳥原良子会長は口永良部島の噴火を再稼働への「警告」と指摘。「噴火後に原発から核燃料を搬出しようとしても間に合わない」と危機感をあらわにした。

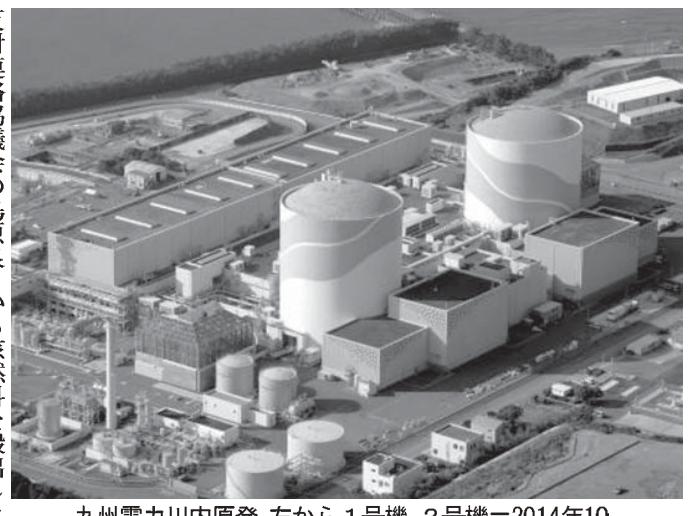

九州電力川内原発。左から1号機、2号機＝2014年10月、鹿児島県薩摩川内市

「消します」の電話は詐欺

年金情報流出で便乗か

年金情報の流出を公表し謝罪する、日本年金機構の水島藤一郎理事長（手前）ら＝厚労省

【共同】「漏れたあなたの情報を消します」。日本年金機構の個人情報流出問題が発覚してから、各地の高齢者らに不審な電話が相次いでいる。問題に便乗した詐欺グループとみられ、被害が懸念される。消費者問題の専門家らは「周りの人は直接、高齢者に注意を促してほしい」と呼び掛けている。

1日の問題公表後、東北や北陸、中国地方などの消費生活センターには、主に高齢者から「便乗詐欺」とみられる電話についての相談が入っている。国民生活センター相談情報部の飯田周作さんは「言葉巧みに脅されたり、せかされたりして慌ててしまうことが多い。相手にせず、電話を切ってほしい」と強調する。

同センターによると、個人情報を題材にした詐欺は、3年ほど前から目立つ。公的機関を装い「個人情報が漏れている。削除してあげる」などと持ち掛け、その費用などとして金銭をだまし取る手口が典型だ。

「複数の人間が電話し、役割を分担して演じながらだます"劇場型勧誘"など、手が込んでいるのも特徴です」と飯田さん。こうした詐欺に関して、全国の消費生活センターに寄せられる相談は、2012年度の28万1669件から、14年度は2669件へ急増。ベネッセコーポレーションの顧客情報流出事件が発覚した昨年7月以降、際立つ。

今回は年金が絡むだけに高齢者らの関心は高く、年金機構の専用電話窓口などには問い合わせが殺到。関連の被害に遭わないよう、対策や注意点も報道されている。公的機関が情報の削除で電話することはない。偽の文書を送り付ける手口もあり警戒が必要だ。

ただ、全国消費生活相談員協会の吉川万里子理事長は「高齢者の中には、そうした対処法をキャッチできていない"情報弱者"も多い。いざ不審な電話を取ると、臨機応変に対応できない恐れもある」と指摘する。

振り込め詐欺などの被害が後を絶たない現状を踏まえ、吉川理事長は「できれば高齢者の周りの人や実家を離れた子どもが、直接声を掛けてほしい」と話している。

ナイジェリア大統領就任式

民政移管後、初の政権交代

【ナイロビ共同】ナイジェリアで先月29日、元軍事政権トップのムハマドゥ・ブハリ氏（72）の新大統領就任式が開かれた。3月の大統領選挙で与党の現職が敗れ、1999年の民政移管後、初の政権交代となった。イスラム過激派ボコ・ハラムの脅威に加え、貧困や汚職など課題が山積する中、ブハリ氏の手腕に注目が集まる。

首都アブジャでの就任式には南アフリカのズマ大統領やケリー米国務長官、日本からは安倍晋三首相の特使として、日本・アフリカ連合（AU）友好議員連盟会長の逢沢一郎衆院議員が出席。

ナイジェリアと周辺国の軍による掃討作戦で、ボコ・ハラムの勢力は衰えたが、北東部では依然として自爆テロや襲撃事件が相次いでいる。軍人の経験を持ち、ボコ・ハラム掃討を誓うブハリ氏への期待は高い。

ナイジェリアはアフリカで最多の人口を抱え、最大の産油国でもある。国内総生産（GDP）はアフリカ首位だが、人口の過半数は貧困層。新政権には貧富の格差の解消が求められる一方、原油価格の下落が財政に与える影響は深刻で、経済政策については難しいかじ取りを迫られそうだ。

日米降雨衛星、16日落下へ

【ワシントン共同】米航空宇宙局（NASA）は11日、日米共同プロジェクトの熱帯降雨観測衛星「TRMM」が役目を終えて16日に大気圏に突入する見通しだと発表した。一部が燃え残って地表に到達する可能性があるが、人にぶつかる確率は4200分の1でかなり低いとしている。

正確な落下地点や時刻は大気圏突入の直前にならないと特定できないが、TRMMは北緯35度から南緯35度にかけての上空を周回しているため、日本では四国や九州などの地域で落下リスクがある。

TRMMは重さ約2・6トン。NASAは、燃え残る可能性があるのは燃料タンクや支持金具、姿勢制御装置の一部など12種類の部品で重さ約112キロと分析している。TRMMは1997年に鹿児島県の種子島宇宙センターからH2ロケットで打ち上げられ、今年4月の運用終了まで17年間にわたって熱帯域の台風や雨の様子を観測してきた。台風の進路予想や天気予報の精度向上に役立ち、当初予定の3年から何度も運用延長された長寿衛星だ。

NASAによると50年代以降に本格化した宇宙開発で、落下した人工衛星が人的被害を出した例はない。2011年には重さ約6・5トンの米衛星「UARS」が落下したが被害報告はなかった。

人類最古の殺人事件？

【ワシントン共同】スペイン北部の洞穴で見つかった約43万年前の初期人類の頭蓋骨に、凶器で殴られて致命傷となった痕跡が見つかったと、スペインと米国の研究チームが29日までに米科学誌プロスワンに発表した。「知られている中で最古の殺人かもしれない」としている。

チームは、深さ13メートルの縦穴の下にある洞窟の底で見つかった28体のネアンデルタール人の祖先とみられる骨を分析。52個の破片を組み合わせてできた若い成人とみられる1体の頭蓋骨の前頭部に、二つの破損箇所がつながった穴を確認した。

コンピューターで立体画像化し、犯罪捜査で用いられる手法を駆使して調べ、何者かが正面から同一の凶器を2回、被害者の頭に意図的に打ち付けたと結論づけた。傷が治癒した様子がなく致命傷だったとみられる。

打撃の角度などから落下による事故死の可能性は否定。死体は縦穴の上から洞窟に投げ捨てられたらしい。ほかの骨の多くには傷痕はなく、洞窟が埋葬目的で使われていた可能性があるとチームはみている。

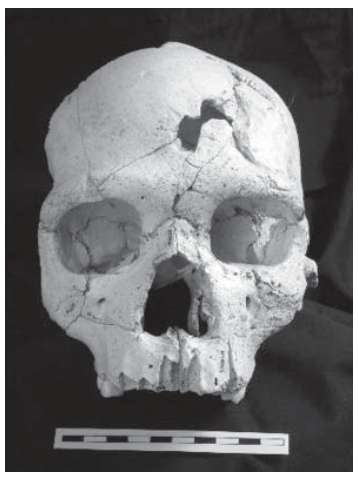

前頭部に打撃による致命傷が見つかった約43万年前の初期人類の頭蓋骨（研究チーム提供・共同）

SBC移民祭り20、21日
上野さんにJラマーリョ表彰

前列左から南議長、上野さん、松藤会長、後列は金谷、善村、南、三浦、中原５氏

サンベルナルド・ド・カンポ日伯協会連合会（松藤悟会長）と同市議会が共催する第34回日本移民祭が20、21日にCENFORPE（同教育職員養育センター）で開催されるに当たり、主催者が紹介に来社した。

三浦常裕祭典委員長は「昨年は6千人来場したが、今年は1万人に来てほしい。創価学会の鼓笛隊やバレエ、生長の家の子どもお遊戯、アルモニア学園のコーラスや和太鼓などのアトラクションが増え、バザリスタも30店以上出て充実してきた。いずれは来場者3万人を目指したい」との意気込みを語った。

入場無料。日本食コーナーで、寿司、刺身、秋刀魚定食、お好み焼き、今川焼き、手巻きなども提供されるという。会場住所（Rua Dom Jaime de Barros Camara, 201）。

同連合会の傘下にはSBC日伯文化協会（南盛夫会長）、瑞穂文化協会（藤森忠敏会長）、パウリセイア文化協会（金谷義弘会長）、ルジ・ラーモス文化協会（善村和夫会長）の四つがある。

18日午後7時半から同市議会で、59年間も瑞穂村に住み同老人会会長を務める上野美佐男さんへのジョン・ラマーリョ表彰の授与式が行われる。同市議会の南洋行議長も「ぜひご来場ください」と呼びかけた。

援協福祉部パソコン教室
45人が笑顔で修了式

先月25日、サンパウロ日伯援護協会福祉部がパソコン教室の修了式を行った。6クラスの生徒45人が出席し、平塚武男、田辺シルビオ、藤田めい子、ミシェリ・ヒンコさん4人のボランティア講師から修了証書を受け取った。

同教室は、2013年に小林パウロ財団とブラジル日本JCI（国際青年会議所）の協力によって開設されたもの。その際に援協に対して、10台の中古パソコンと教科書の寄付と講師への指導が行なわれた。

修了式には援協の菊地義治会長、足立操事務局長、同財団の小林ヴィットル氏、JCIのブルーノ・イソダ氏の他、福祉部のパウラ・ナガイ部長とカシア・モリさんも出席し、受講修了を祝った。

式典後は、生徒が準備した軽食が参加者全員に振舞われ、親睦のひと時を持った。

修了式に参加した生徒の皆さん

（第３１回）

朝日の南米紙記事誤報に思うメディアの未来

私は新聞が大好きだ。かつては、数紙と契約し、毎朝読むのが楽しみであった。そして、朝日新聞（以下朝日）とも、もう長いお付き合いである。

まずは、実家が物心ついた頃から、朝日を購読していた。そして、大学進学時にその親しみのある朝日の新聞奨学生として、大学に行きながら、朝日、日本経済新聞（以下日経）、日刊スポーツ、東スポなどを配達した。

配達だけではなくて、集金ともう一つ大切な仕事に「拡張」があった。拡張とは、朝日や日経を購読契約してもらうために、各家庭を営業訪問することである。

私の頃は、ニュービーズなどのでっかい箱の洗濯洗剤を、ホンダのスーパーカブの後ろと前に積んで、自分の配達区域を一軒一軒ローラーで周った。

ライバルの読売新聞はジャイアンツのチケットと、高そうな鍋などをセットにして売り込んでいたので、まったく敵わなかった。

新聞の営業だとわかった瞬間にぴしゃりとドアを閉められたり、ご老人宅は待ってましたとばかりに延々と話し相手をさせられたり、様々であったが、まさに新聞社の部数＝売り上げの大きな部分を占める販売の末端、良く言えば最前線の仕事を経験した。

その後社会人になって、ある企業の広報担当となり、朝日や日経に企業広告を出し、その後広告代理店に転身し、逆に広告を企業に売る側になった。朝日にも10年以上毎月レギュラーでクライアントの広告を入れていた。

新聞社の売上のもう一つの柱である広告営業の最前線としても新聞と関わったわけだ。その中で、日経が先行していたブラジル特集に対して、朝日の若くて行動力のある営業の方と一緒に朝日で初めてのブラジル広告特集を企画して実現したりもした。

新聞は、世界中に記者を派遣し、なかなか海外へ行けない人たちに代わって、世界で何が起こっているかを毎日リポートしてくれる。日本に居ながらにして日本国内各地はもとより、世界中で起こっていることがわかるのである。これは、本当にすごいメディアだと思っている。

しかし、自分がコンサルタントとして世界中をまわり、実際に見聞きするなかで、新聞の報道が必ずしも、事実を書いていなかったり、ちゃんと取材がされていないことがわかってきた。

今回の「日系人減少」の誤報もその一つであろう。テレビの視聴率至上主義ほどではないにしても、その国の生活やビジネスの本当の臨場感や日々の息吹を伝えるのではなく、部数を伸ばすために、読者が飛びつきそうな大きな事件や事故や、極端で意外性のあることばかりを載せていることが多い。

実は新聞がネットに押されているのは、単に時代の流れではなく、ネットのブログの方が、生活感や臨場感に溢れ、その国のリアリティがわかるから読まれているのだ。しかも、海外に出る人が増えて、今まではメディアでしか見たことのなかった国に行く機会も増え、ちょっとやそっとのことでは読者も食い付かなくなってしまった。

そこで、さらに極端な方向に進んだ結果、従軍慰安婦や福島原発のような報道機関としてはあるまじき意図的な誤報、虚偽の報道に至ってしまったのではないかと思う。

自分が配達、販売、広告と長年関わってきた、愛着のある新聞だけに非常に残念だった。

特派員には、色々な記事を日々書いて送っているのに、本国のデスクにはエキセントリックな記事でないと、なかなか取り挙げてもらえないというストレスもあると思う。

この数年、日経は急激にブラジルに関する記事が増え、記者も書く先から掲載されるようだが、その他の新聞は書いてもなかなか取り挙げてもらえない。だからと言って、今回のような小手先のテクニックで書いてしまうと、ますます新聞の未来はなくなる。

各社押し紙がバレて、ようやく部数至上主義を捨て始めたはずが、その亡霊におびえた自爆としか言えない。私は方向性が逆だと思う。ネット時代の今だからこそ、経営は厳しいかもしれないが、世界中に記者を派遣し、住まわせて、そこに住む人々に共感しながら、生活感溢れる、真のその国の姿を伝える報道を増やすべきだと思う。

2、3年でどうせ入れ替わるからという気持ちで来て、小手先で記事を書くようになったら、自らメディアの価値を貶めることになる。

もう読者は、ブラジルのサッカーやカーニバルやアマゾンの記事を読みたいわけではない。ブラジル人は何を考え、ブラジルで住むには何が大変で、ビジネスのどこが難しくて、日系社会は今どうなっていて、日本企業や駐在員はどう頑張っているか、を生活者視線で知りたいはずだ。

ブラジルおよび南米の記事を書くにあたって、その記者は日系社会に深く入っているか、日系移民の歴史に涙をしたことがあるか、を読者は鋭く感じ取る。

朝日は弱者の味方で権力と戦うのではなかったのか？自分たちがメディアの力を利用した権力に陥ってしまっているのではないか？

自分たちも含めてメディアは、常に自問していかなければならないはずだ。読者が自分の知らない世界の息吹を知り、未来を予見させてくれるメディアにしか未来はない。

（奥石信男・株式会社クォンタム代表取締役、ニッケイ新聞東京支社長）

朝日新聞夕刊１日付紙面「南米で日系人口減少」の誤報が大きく載った

パナマを越えて
本間剛夫

待つほどでもなく二人の若い女性が姿を見せ、一人が自分はパウリーナと名乗り、同伴の女性をターニアと紹介した。大使館の中には昼食時で誰もいない。私は面接室に二人を招いて向かい合った。パウリーナはドイツ人といいながら流暢なスペイン語を話した。二人ともアルゼンチン生まれのドイツ系だった。

私はエスタニスラウがこの町に来たはずだがというと、今朝パラグアイに飛んだという。私は単刀直入に「セニョール・ゲバラはどこですか」と質ねた。

パラグアイのグループと首領の活動に賛同して行動を共にしているフランスの少壮哲学者ドブレと会ってから、もう一週間ほどでボリビアに入ります。パラグアイの同志たちはイグアスーの瀧の集落で、こちらの運動を待機しています。ペルーの同志もコチャバンバ付近まで降りて来ている。これで東、南、西からの包囲網が築かれるわ。問題はブラジル……。政変のたびに農民の社会的地位が高まって、過去五十年間、革命運動がなく、ただインフレがひどいことだけですわ。南米で民度の高さではアルゼンチンに次いでウルグアイ、ブラジルでしょう。とにかくボリビアは大陸のまん中にあるのですから、ここから大改革を示しませんとね……。日本は羨ましいわ。アメリカの力を借りたとはいえ、完全に農地は解放されましたものね。ヨーロッパに比べれば、遅かった恨みはありますけど……。

さすがにパウリーナは頭の冴えを思わせた。

それから二人がボリビアの国籍をもったのはエスタニスラウの尽力によるものだとつけ加えた。ポーランド系の彼がこの運動の強力な一分子として働くようになった経緯は聞いていない。無邪気な少年時代しか知らない私は理解に苦しんだ。いつかその心の中を訊いて見ようと思った。

私はこれからも会って話しを聞きたいので頼むというと、二人とも私たちも同じだと交互に私の手を握った。

会談は三十分ほどで終わった。二人を送り出しながら、「二人で行動を共にするのは危険ではないか」と忠告じみたことをいうと、二人は真剣な眼指しで「解っているわ」と頷いた。

私は遅くなった昼食をホテルで済まして帰り、早速、東京の伊原氏に今までの経過を日記風に書き送った。

私はパウリーナがいったドブレなる人物がゲバラとパラグアイで行動をともにしているというのが気になったので、夜になるのを待って彼女のアパートに電話した。

「今日、昼、あなたはドブレのことを話したが、彼はどんな人物なのか。ゲバラさんを危険な革命運動家として知った上で交わっているのか。エスタニスラウも一緒なのか」

彼女らにとって、私の質問は極めて幼稚なのかも知れないと思いながら訊ねた。

パウリーナは周囲を警戒している風で、低い声で、時にフランス語と英語を混えて説明してくれた。

「彼はパリ生まれ、高等師範に在学中にキューバを旅行した折、著名なマルクス主義哲学者と会い、それを契機にラテンアメリカ各国を一年間歴訪しています。帰国後、哲学教授の資格をとり、カストロについて論文を書き、六五年からハバナ大学で哲学を講じ、その後メキシコの左翼系出版社の記者としてペルー、パラグアイとこの国の農村を廻って沢山本を書いているの。私たちも彼を信用してるわ」と電話が切れた。

（９７）

HANDA & HANDA – ADVOCACIA
Dr. PEDRO HANDA
Rua da Glória, 332 - sala 51
Liberdade - São Paulo - SP
Tel. 3271-0806 – Cel. 98208-3650
ATENDO EM JAPONÊS

PC Liberdade
パソコンのことなら何でもおまかせ
修理／販売 日本語化等
Vila Mariana に移転しました！
(11) 98558-7552 / (11) 2359 - 2178

a kenko hirose
健康食品
プロポリス・アガリクス専門店
日本への発送もしております。
Rua Barão de Iguape, 208 - Liberdade - São Paulo
（バロン・デ・イグアッペ街とガルボン・ブエノ街の角）
Tel.: (11) 3271-5608 • Fax: (11) 3271-5716
E-mail: kenkohirose@uol.com.br

プロポリス専門店
プロポリス有名ブランド各種
●アガリクス　●健康食品全般
ムラサン健康食品
MURA-SAN COMÉRCIO LTDA.
Rua Galvão Bueno, 364 - Box 03
CEP 01506-000 - Liberdade - São Paulo - SP
Tel/Fax: (11) 3207-4490 - E-mail: murasankenko@uol.com.br
（日本への発送もしておりますので、ご利用下さい）

ガリンペイロ体験記
ガリンペイロ（採金夫）体験記
アマゾンのゴールドラッシュに焦がれた日本人移民
Relato de experiência de garimpeiro na Serra Pelada
杉本有朋
殺人、強盗当たり前
セーラ・ペラーダの
熱く激しい荒くれ男達との
実録６年間
エルドラード（黄金郷）に挑んだ日本人がいた！
編集部にて販売中
６０レアル

死亡通知並びに会葬御礼

母　岩崎優子（九十三歳）儀

去る六月十日午前〇時四十五分、サンタ・クルース病院にて永眠致しました。葬儀は同日午後四時、聖市アラサ墓地にて執り行い、埋葬いたしました。生前ご厚誼を賜りました皆様方に謹んでお知らせ致します。

尚、葬儀に際しましては、御多忙中にも拘わらず遠路御会葬くださり、その上過分なる御香典、御供花を賜りました事、誠に失礼とは存じますが、紙上を以って厚く御礼申し上げます。

二〇一五年六月十三日

喪主　長男　岩崎俊一
妻　マリア秀美
長女　山下リジア玲子
夫　譲二
次女　田上イレネ浩子
夫　ジェツリオ重光
他遺族一同

初七日の法要を左記の通り執り行いますので、知友の皆様に謹んでお知らせ致します。

【日時】六月十六日（火曜日）午前十一時より
【場所】浄土真宗本派本願寺（西本願寺）
Rua Changuá, 108 - Saúde - São Paulo

尚、香典返しの儀は略させて頂き、寸志をブラジル日本文化福祉協会、サンパウロ日伯援護協会へ寄付させていただきますので、御了承下さいますようお願い致します。

納骨仏壇分譲のご案内
この度、新館大鑑閣内に納骨仏壇を新たに設置いたし皆様方に分譲しています。
寸法は３２センチｘ３０センチｘ５０センチ（奥行き）です。
詳細につきましては曹洞宗佛心寺までお問い合わせ下さい。
曹洞宗両大本山南米別院佛心寺
Rua São Joaquim, 285 - Liberdade - São Paulo - SP
Tel: (11) 3208-4515 / 3208-4345

ゆめ　しんぎじゅつ　はっこくじょうりく

“夢の新技術”が伯国上陸

可燃ごみをセラミックに

商業ベース導入は伯国が初

装置の立ち上げに参加した荒木さん（左から6番目）／（下）ERCM

日本発・世界で唯一の新技術を使った有機物分解セラミック生成装置「ERCM」が、聖市東部のイタケーラ区で稼動を始めた。開発者の荒木國臣さん（ASK商会会長、58、神奈川）によれば、ERCM（Earth Resource Ceramic Machine）は、あらゆる有機廃棄物（可燃ごみ）を熱分解し、再利用可能なセラミックスの粉に変えてしまう画期的な装置だという。今月初旬、荒木さんが来伯し、聖州環境局関係者の立会いの下、装置の立ち上げを行った。商業ベースで導入されるのはブラジルが初めて。

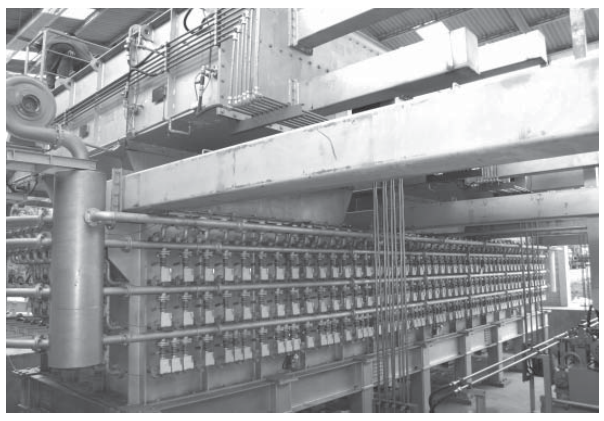

従来、有機廃棄物は焼却処理されてきたが、その過程で排出されるダイオキシンや重金属、汚水や焼却灰の処理などが問題となっていた。それを「一挙に解消する」のがERCMだという。

これはゴミを無火炎燃焼によって乾燥・分解し、有害物質を最小限に抑えつつゴミを100～500分の1の容積のセラミック粉に変えるもの。無公害・無騒音で、設備・運転費など経費も抑えた低コスト仕様、一日に20トンもの廃棄物を処理できるという。

常時分解炉に送られるマイナスイオンと、炉の底部に敷かれたセラミックから生じる輻射熱（遠赤外線領域の電磁波）がそれを可能にするという。セラミック粉は病院の白衣やシーツ、水質改善、建築用塗料など利用法は多岐にわたる。

荒木さんは、「半永久的にゴミを投入し続ければいい。補助燃料もいらないし、動かしながらメンテナンスもできる。日本環境省も応援しているし、ノーベル賞級の発明だという研究者もいる」と胸を張る。

10年以上の歳月をかけて開発、08年に商品化に至った。元々は不動産業や自動車解体業を営みながら、マイナスイオンによるダイオキシンの無害化とそれを応用した小型廃棄物処理機の研究をグループで行っていた。しかし商品は不安定で大型化は失敗。そこで他の職を投げ打ち、4億円の財産を初期費用に投じ、大型処理機の開発に乗り出した。

最終的な開発費は12億弱にも上ったが、日中両国で始まった試験稼働は順調で、現在、伊藤忠商事と売り出しの準備にかかっている。日本での価格は一台6億円。2年前、産業廃棄物の処理を専門とするSOLVI社の吉村忠之技術部長が訪日した際に同装置の存在を知り、購入を決めた。

荒木さんは次なる目標として「この装置を全世界におくという確信の下に、収益を後進国につぎ込んで、それぞれの土地で衣食住と教育を包括した独立採算制のシステムを作りたい。そして世界の経済格差をなくしたい」との壮大な夢を語った。ERCMに関心のある方は吉村さん（Eメール＝tyoshimura@solvi.com）まで連絡を。

大耳 小耳

可燃ごみをセラミックの粉に変えるという日本発の新技術ERCMは、無公害・低コストで、焼却灰も生じないというまるで「ドラえもん」の四次元ポケットから出てきたような夢の装置だ。よく「肌に良い」と言われるマイナスイオンが有害物質を無害化するそうだが、この物質自体がまだ研究途上にあり、研究者らもこの驚くべき結果には首を捻っているとか。その働きの解明を急ぐべく、東工大・熊本大・環境省が共同研究に着手している。時代をリードする世紀の発明で、ごみ問題解決に大きな前進か。◎

資金難に陥っている県連日本祭り。新スポンサー「楽天」が会場の一部にビーチバレーコートを設営し、プロ選手を招いた日伯代表戦や各県人会の対抗トーナメントを開催して盛り上げる…という企画もあったそうだが、予算不足で実現不可能に。山田康夫同祭実行委員長は「初めての試みで期待していただけに残念」とコメント。県連が苦境に立っている今こそ日系企業の力を借りたい所だが、中々棚からぼた餅とは行かない？！◎

外交120周年にふさわしい企画が進行中だ。今月上旬に伊勢丹新宿本店であったブラジルフェアに漫画家マウリシオ・デ・ソウザさんが参加し、漫画『トゥルマ・ダ・モニカ』の関連商品を販売。サンリオ社の社長とも面会し、キャラクターの市場参入について議論したという。ソウザさんは70年代、同社発行の「いちご新聞」で漫画「オラシオ」を掲載していた。今度はモニカが同紙に登場する模様。

梅田大使「日系社会の協力不可欠」

皇室の来伯可能性に言及

梅田邦夫駐ブラジル日本国特命全権大使が5日来社し、日伯外交樹立120周年の関連行事や要人往来に関する見通しなどを語った。「まだ正式な段階ではないが、秋篠宮ご夫妻の10月末から11月にかけてのブラジルご訪問を調整しているところです。ジウマ大統領訪日も12月に実現するよう働きかけている」と明かした。

120周年の目玉行事の花火祭り（9月12日）前後には、日伯議員連盟（麻生太郎会長）の来伯使節団や、両国を代表する経済人によるセミナーも開催したい意向だ。

今月18日には連邦議会にて、両国関係の深化を目的に公聴会が開催される。伯日議員連盟、日系団体関係者が集い、ウィルソン・ブルーメル在ベロ・オリゾンテ名誉総領事（元ウジミナス社長）とオデシル・コスタ・オリヴェイラ在サルバドール名誉総領事らがスピーチに立つ。

今月15日からは、いよいよ数次査証（マルチビザ）が導入される。今後の展開として「両国でワーキングホリデーなどを締結し、さらに人的交流が盛んになれば」と期待した。また日本にはブラジル国籍の受刑者が約200人おり、移送条約も必要と話している。

リオ五輪に向けた受け入れ態勢にも言及した。開会、閉会式には安倍晋三首相始め、次期開催地として舛添要一・東京都知事らも訪れる可能性があるという。当地側の役割として要人の受け入れ、選手団やファンの安全確保、現地での応援体制構築を挙げた。

「開催地のリオだけでなく、各地で情報を共有し全伯一団で迎える必要がある。14年サッカーW杯同様、日系社会の協力が不可欠」と話し、関係者へ支援を求めている。

今後の見通しを語る梅田大使

石川県人会文化祭

餅つきやカレー販売も

石川県人会（森永ジェラルド会長）が20、21の両日10時より、同会館（Rua Tomas Carvalhal, 184）で『第16回文化祭』を開催する。入場無料。

同県人会が主催する俳句、水彩画、陶芸など各文化教室の生徒作品を中心に展示販売する。絵手紙ワークショップや特設会場での謡曲、能楽の披露もある。土曜日は杵と臼を使った恒例の餅つきも行われ、手作りのカレーと共に販売される。

脇坂さん、和田副会長、石井さん、九十九さん

来社した和田浩一副会長、石井恵子さん、脇坂グラツェラさん、九十九ミチコさんは「今回から俳句、謡曲、能楽にはポ語の解説がつきます。日本語が分からない方も是非誘ってみてください」と来場を呼びかけた。

問い合わせは同県人会（11・3884・8698）まで。

コロニア芸能祭50周年

功労者労い記念表彰も

ブラジル日本文化福祉協会（呉屋晴美会長）が20日（午前9時）、21日（午前10時）の2日間、文協大講堂（Rua Sao Joaquim, 381）で『第50回コロニア芸能祭』を開催する。

2日間で約680人の芸人が出演し、伝統の日本舞踊や詩吟、和太鼓などを披露する。

今回は開催50回記念として同祭の貢献者を労い、19人（団体）に記念表彰を行う。2日目のグランドフィナーレには日本舞踊学校、沖縄舞踊学校生徒を合わせた約180人が、「ブラジル音頭」を盛大に演奏する。

頃末アンドレ芸能委員長、楠本留巳祭典実行委員長、斉藤美恵同委員が来社し、「今年は外交120周年、文協60年も重なります。芸能祭50回記念にも是非足を運んでください」と来場を呼びかけた。

入場は無料だが、1キロの保存食の持参を呼びかけている。問い合わせは文協（11・3208・1755）まで。

掛け橋協会 第4回シンポ、17日

「ハルとナツ」上映も

日伯友好掛け橋協会（中沢宏一会長）が17日午後1時半から、宮城県人会館（Rua Fagundes, 152, Liberdade）で「第4回シンポジウム」を行なう。進行は日本語中心、入場無料。

外交樹立120周年記念誌を制作するため、月に一度定期開催している。特別講演として池田マリオ元連邦警察署長、京野吉男退役陸軍大佐、松原植民地の入植者で今は聖市に住む梅田幸治さんの3人が自身の経験を語る。

講演後はドラマ『ハルとナツ　届かなかった手紙』を上映し、意見交換を行なう。

来社した宮村秀光副会長は「映画は改めて観ても感動の作品。関心ある方はぜひ」と参加を呼びかけた。

問い合わせは宮城県人会（11・3209・3265）まで。

来社した宮村さん

オーリャ！

県連日本祭りは将来、誰の手に委ねられるのだろうか。今回は頼りの議員割当金が激減し、赤字確実でも決行との判断になった。思えば昨年も、同様の経緯で開催している。

同割当金や来場者増により首の皮一枚で助かったものの、毎回薄氷を踏む思いでは続けられない。ただ休止は避けたいところ。いつかは外部業者が運営する時代がやってくるだろう。

ただプロにまかせたところで問題は変わらないと思う。会場賃料が毎年増加し、それを補うのは出店料の値上げ。今はまだ配慮された金額となっているが、プロに委ねるとそんな同情はなくなってしまうのでは。

その内に参加できる県人会も限られ、コロニアの手を完全に離れてしまう。たとえ規模が小さくなっても、日本祭りは県連主催であってほしい。（祐）

Shiatsu 指圧・整体・針灸で
腰痛ヒザの痛み、首の痛み、坐骨神経の痛み
Prof. Minoru Kohakura
Tel: (11) 3262-0835
Av. Paulista, 509 Sala 7（メトロ・ブリガデイロ近く）

泌尿器科専門
医学博士　山田レナット
Dr. RENATO YAMADA
Consultório Médico
《診療時間＝月・火・木曜／午後1時30分～4時》
Praça Amadeu Amaral, 47 - 12º and.
Vela Bista - São Paulo - SP
Tel/Fax: (11) 3251-0051 / 3251-4276

サンパウロ日伯援護協会
リベルダーデ医療センター
ENKYO
内科受付時間
月～金　08：00～18：30
土　08：00～12：00
人間ドック、各種臨床検査、専門科、歯科
各種健康保険取り扱っています
（国際健康保険含む）
日本語の診断書を発行します
（人間ドックのみ）
お問合せ: (11) 3274-6555
ご予約: (11) 3274-6508
人間ドック: (11) 3274-6495
歯科: (11) 3274-6501
援協会員募集中！
会員課: (11) 3274-6494
Rua Fagundes, 121 - Liberdade - São Paulo - SP
www.enkyo.org.br

サンパウロ日伯援護協会
日伯友好病院
ENKYO
最新設備と専門スタッフを備えた
日伯友好病院は真心込めた医療を
あなたへお届けします
２４時間受付
・内科・外科・小児科・整形外科・心臓内科
日本語対応しています
各種健康保険取り扱っています
（国際健康保険含む）
日伯友好病院行きバスのご案内
地下鉄Tatuapé駅発 172X-10
地下鉄Santana駅発 271M-10
Dom Pedro II公園発 272N-10
Tel.: (11) 2633-2200/2282
Rua Pistoia, 100 - Pq. Novo Mundo - São Paulo
www.hospitalnipo.org.br

法要のお知らせ
故羽田武人の一周忌法要を左記の通り執り行いますので、知友の皆様に謹んでお知らせ致します。
記
日時…六月二十日（土）午後四時
場所…南米本願寺
Av. do Cursino, 753 - Jd. Saúde - São Paulo
羽田　直美

NEOVISIE Oftalmologia
中野眼科　ブラジル眼科学会認定の眼科専門医
R. Pedro de Toledo / R. Cel. Lisboa / R. Loefgreen / R. Machado Bittencourt / R. Ten. Gomes Ribeiro / R. Domingos de Morais / Shopping Santa Cruz / Santa Cruz
☎ 5548-7802
白内障・緑内障・糖尿病や高血圧に対しての網膜病、
レーザー光線での近視・遠視・乱視の手術
CIRURGIA de CATARATA, GLAUCOMA, TRATAMENTO de DOENÇAS da RETINA, CIRURGIA a LASER
日本語が通じて安心出来るスタッフが対応します。
Rua Machado Bittencourt, 205 Cj. 93 Vila Mariana
METRÔ STA. CRUZ 駅より徒歩約２分です。
中野まゆみ院長

TEMPLO XINTOISTA DO BRASIL
南米神宮
開運招福 沼矛八方祓
Rua Estado de Israel, 76 - Vila Clementino SP
Tel: (11) 5575-4783 – www.temploxintoista.org.br

VENDA em BANCA
Nikkey Shimbun
ニッケイ新聞
ANO XVIII – Nº 4281 SÃO PAULO, SÁBADO, 13 DE JUNHO DE 2015 R$ 3,50

matsubara hotel 松原ホテル 毎週日曜日 11時～16時
和食/洋食取り揃えております ブランチ R$ 60,00 食べ放題
Rua Coronel Oscar Porto, 836 - Paraíso
Fone: (11) 3561-5000 - São Paulo - SP
www.matsubarahotel.com.br

広島・黒田 今季最長8回を無失点

成長続けるベテラン
ヤクルト・山中、念願のプロ初勝利

プロ野球

【共同】八回2死満塁のピンチで内川を中飛に抑えると、広島の黒田はグラブをたたいた。ソフトバンクの強力打線相手に、今季自己最長の八回まで無失点。巧みな組み立てで118球を投げ、チームトップの6勝目を手にし「自分のボールを信じた。粘り強く投げて、いい結果になって良かった」と誇った。

一回に自らのミスで窮地に立った。1死からの平凡なゴロを一塁に悪送球。続く柳田に安打と盗塁を許し、1死二、三塁となったが動じなかった。内角球を詰まらせ、内川を遊ゴロ。2死満塁から松田も遊ゴロで打ち取った。その後は本領を発揮し、二、四、六回と走者を背負っても内角への球で併殺打に仕留めた。

8回、2死満塁のピンチを切り抜け、グラブをたたく広島・黒田

サブマリン対決制す

珍しいサブマリン対決を制し、ヤクルトの山中が念願のプロ初勝利を手にした。昨季途中にソフトバンクからトレードで移籍した29歳の苦労人は「やってきたことを出せれば、結果は付いてくると思っていた」と喜びをかみしめた。

新人だった2013年4月以来の先発マウンドは、目標にする牧田との投げ合いだった。「投げ合える喜びを感じた。牧田さんより先に降りないように」。地面すれすれから浮き上がるような直球で売り出し中の森から3三振。浅村、中村ら強打者の胸元を効果的に突き、6回を3失点にまとめた。

◇交流戦(12日)

(広島1勝) ヤフオ
広　島 0 2 1 1 0 1 0 0 1 | 6
ソフト 0 0 0 0 0 0 0 0 0 | 0
▽勝　黒田11試合6勝2敗
▽敗　摂津12試合4勝5敗
▽本　田中4号②(摂津)鈴木誠4号①(摂津)石原1号①(嘉弥真)

(ヤクルト1勝) 西武ド
ヤクル 2 2 3 0 2 0 0 0 0 | 9
西　武 0 0 0 1 2 0 0 0 0 | 3
▽勝　山中1試合1勝
▽敗　牧田12試合4勝4敗
▽本　山田11号②(宮田)秋山6号②(山中)

(ロッテ1勝) QVC
巨　人 1 0 0 0 0 0 2 1 0 | 4
ロッテ 0 1 0 0 2 0 2 0 × | 5
▽勝　唐川5試合3勝
▽S　西野26試合2敗15S
▽敗　マイコラス8試合2勝3敗
▽本　高橋由2号①(唐川)清田8号②(マイコラス)

(楽天1勝) コボス
中　日 0 0 0 0 0 1 0 0 0 | 1
楽　天 0 0 1 0 1 1 0 0 × | 3
▽勝　辛島4試合3勝1敗
▽S　松井裕27試合1勝16S
▽敗　岩田2試合2敗
▽本　藤井3号①(辛島)伊志嶺1号①(岩田)

(オリックス1勝) 京セラ
阪　神 0 0 0 0 0 0 0 0 0
オリク 0 0 0 0 0 0 0 0 0
(延長10回) 0 | 0
1x | 1
▽勝　岸田17試合2勝2敗
▽敗　福原24試合3勝2敗1S

(日本ハム1勝) 札幌ド
DeN 0 1 2 0 0 1 0 3 0
日ハム 1 0 0 2 2 0 2 0 0
(延長11回) 0 0 | 7
0 1x | 8
▽勝　クロッタ9試合1勝
▽敗　国吉22試合3勝2敗1S
▽本　ロペス12号①(武田勝)梶谷4号②(武田勝)レアード10号②(山口)

日本、きょうカメルーン戦
佐々木監督「しっかり点取る」

記者会見で笑顔を見せる佐々木監督。右は岩清水

サッカー女子W杯

【バンクーバー共同】サッカーの女子ワールドカップ（W杯）カナダ大会で1次リーグC組の日本代表「なでしこジャパン」は12日午後7時（日本時間13日午前1時）から、決勝トーナメント進出を懸けてバンクーバーで第2戦のカメルーン戦を迎える。11日は現地で練習と記者会見を行い、佐々木監督は「しっかりと点を取って先行していくことがポイント」と攻撃的な姿勢を強調した。

カメルーンはエクアドルとの初戦を6―0で圧勝した。会見に同席した岩清水（日テレ）は「要注意の選手が多いので、しっかりと無失点で抑えられるように頑張りたい」と表情を引き締めた。

ドイツは引き分け＝タイが初勝利

【バンクーバー共同】サッカーの女子ワールドカップ（W杯）カナダ大会第5日は11日、オタワなどで1次リーグ4試合が行われ、B組はともに優勝経験があるドイツとノルウェーが1―1で引き分け、1勝1分けの勝ち点4とした。

タイは同じ初出場のコートジボワールに3―2で競り勝ち、初勝利。コートジボワールは2連敗となった。

A組は開催国カナダがニュージーランドと0―0で引き分け、1勝1分けの同4とした。中国はオランダに1―0で勝ち、今大会初勝利で両国とも勝ち点3となった。

史上初の5連覇・内村ら活躍誓う
JOCスポーツ賞表彰式

【共同】日本オリンピック委員会（JOC）の2014年度JOCスポーツ賞の表彰式が12日、東京都内で開かれ、体操の世界選手権男子個人総合で史上初の5連覇を達成して最優秀賞に輝いた内村航平（コナミスポーツク）は「まだまだ自分の記録には満足できない」とさらなる活躍を誓った。

JOCスポーツ賞の表彰式で写真撮影する表彰者ら

東京五輪の追加種目
野球ソフトなど26団体応募

【共同】2020年東京五輪・パラリンピック組織委員会は12日、同五輪で開催都市の東京が提案できる追加種目に野球とソフトボール、空手など26の国際競技連盟（IF）から応募があったと発表した。応募資格があった国際オリンピック委員会（IOC）承認の33連盟の8割近くが申請し、関心の高さをうかがわせた。

相撲や100年ぶりの実施を狙う綱引きのほか、過去に五輪採用の候補となったスカッシュ、ローラースポーツ、水上スキーのウエークボードも含まれた。サーフィンやビリヤード、日本で認知度が低いトランプゲームのブリッジやフライングディスクも名を連ねた。

今後、各IFの実施要望種目や国内競技人口などを記した書類を審査し、22日に1次選考の結果を発表する。通過する団体数は未定だが、組織委の武藤敏郎事務総長は国際的な人気や普及度、IFの組織体制、入場券収入の見通しや実施に要する費用などを考慮する考えを示した。最終選考に進んだIFには8月初旬に東京でヒアリングを行い、絞り込んで9月末までにIOCに提案する。

組織委の森喜朗会長は東京都内で開かれた理事会後に記者会見し「（IOCの）バッハ会長からは特に若者の気持ちを大事にしてくれと強調された。スポーツも大きく変化していく時代。新しいスポーツも出現してくるので大事にしていきたい」と話した。

記者会見する東京五輪・パラリンピック組織委員会の森喜朗会長

米大リーグ

青木、8試合連続安打
和田は初勝利届かず

【ニューヨーク共同】米大リーグは11日、各地で行われ、ジャイアンツの青木はニューヨークでのメッツ戦に「1番・左翼」で出場し、4打数2安打で8試合連続安打とした。一回に左前打、二回に投手強襲安打を放ち、複数安打は3戦連続となった。チームは4―5でサヨナラ負けした。

カブスの和田はレッズ戦に先発し、3回0/3を4安打3失点で今季初勝利を挙げられなかった。チームは6―3で勝った。

マーリンズのイチローはロッキーズ戦の八回に代打で左翼線安打を放った。チームは6―0で勝ち、連敗を3で止めた。

レッドソックスの田沢はオリオールズ戦の七回途中から登板し、1回1/3を無安打無失点。チームは5―6で敗れ、3連敗を喫した。

安打止まらない青木＝敵地での活躍目覚ましく

連続試合安打を8に伸ばし、複数安打も3試合続けた。波に乗る青木は「ずっと絶好調じゃないけど、調子が悪い時でもヒットが出ている」と振り返った。

メッツの先発は過去の対戦が6打数1安打の左腕ニース。一回は「あまり高めに来る投手じゃないし、あれだけだった」と失投の速球を捉えて左前打。二回は「厳しい球に何とか食らいついた」と投手のグラブをはじく安打を放った。今季ここまで1番打者として申し分ない成績を残した。

16戦ぶりの一発で勝利導く
清田、バスターで左中間へ

3―3に追い付かれた直後の七回無死一塁だった。ロッテの清田がバスターで放った打球は、勢いよく左中間席に飛び込んだ。サインは「バント。野手がチャージしてきたら打て」（伊東監督）。突っ込んでくる三塁手の方へ強いゴロを打つという狙いとは違ったが「打った瞬間に入ると思った」と言うほど完璧な当たりだった。

セ（12日）	勝	敗	分	率	差
巨人	34	30	0	.531	
DeN	32	31	1	.508	1.5
阪神	30	31	0	.492	1.0
ヤクルト	30	31	1	.492	0.0
中日	29	34	1	.460	2.0
広島	27	34	0	.443	1.0

パ（12日）	勝	敗	分	率	差
ソフトバンク	35	23	3	.603	
日ハム	36	24	1	.600	0.0
西武	32	26	4	.552	3.0
楽天	29	30	2	.492	3.5
ロッテ	28	31	0	.475	1.0
オリックス	23	40	1	.365	7.0

日本ハムがサヨナラ勝ち

【評】日本ハムは延長戦を制し、3度目のサヨナラ勝ち。7―7の延長十一回に矢野の二塁打から2死二、三塁とし、国吉の暴投で決勝点が転がり込んだ。十一回を抑えたクロッタが今季初勝利。

八木2度目の優勝、三宅破る
全日本女子重量挙げ

女子53キロ級　トータル191キロで2度目の優勝を果たした八木かなえ

【共同】重量挙げの全日本選手権は12日、福島県のいわき市立総合体育館で開幕し、女子53キロ級はロンドン五輪代表の八木かなえ（ALSOK）がスナッチ81キロ、ジャーク110キロのトータル191キロで3年ぶり2度目の優勝を果たした。同五輪48キロ級銀メダリストの三宅宏実（いちご）は1キロ及ばず2位だった。

同48キロ級は大城みさき（ハーツ&ハーツクリニック）が3連覇した。

男子62キロ級は糸数陽一（警視庁）がスナッチ135キロとトータル300キロの日本タイ記録を出して優勝。56キロ級は高尾宏明（自衛隊）、69キロ級は笠井武弘（中大）が制した。

高野連、新会長に八田氏承認
上部団体の学生野球協会会長

【共同】日本高野連は12日、大阪市内で評議員会と理事会を開き、同大の前学長で上部団体の日本学生野球協会会長を務める八田英二氏（66）の次期会長就任を承認した。9月の理事会で第7代会長に就く。八田新会長には甲子園大会での導入が議論されるタイブレーク制や、2018年に迎える第100回選手権大会の運営など懸案事項が控える。

08年に就任した奥島孝康会長（76）は初開催から100年を迎える今夏の選手権大会と、日本で初めて行われるU―18（18歳以下）ワールドカップ（W杯＝9月6日決勝）終了後に退任する。

萩野が個人メドレー連勝
競泳欧州GP第2戦最終日

【バルセロナ共同】競泳の欧州グランプリ第2戦最終日は11日、バルセロナで行われ、男子400メートル個人メドレーで萩野公介（東洋大）が4分11秒78で第1戦に続いて優勝した。同100メートル背泳ぎは入江陵介（イトマン東進）が53秒23で制し、金子雅紀（YURAS）は3位に入った。

男子50メートル自由形は中村克（早大）が22秒30で2大会連続の優勝。女子200メートルバタフライでは星奈津美（ミズノ）が大会記録の2分7秒58で制した。男子200メートル平泳ぎの小関也朱篤（ミキハウス）は2分10秒60で2位。女子100メートル平泳ぎで渡部香生子（JSS立石）は1分7秒53で2位に食い込んだ。男子100メートルバタフライでは川本武史（中京大）が2位、藤井拓郎（コナミスポーツク）が3位に入った。

14年度最優秀選手に錦織ら選出
日本テニス協会

【共同】日本テニス協会は12日、2014年度の最優秀選手に、全米オープンで日本選手初の四大大会決勝に進み、準優勝した男子の錦織圭を選出した。車いすで、ダブルスのみ実施のウィンブルドン選手権を除いて四大大会のシングルス全制覇を果たした男子の国枝慎吾と女子で全仏、全米で単複2冠に輝いた上地結衣（エイベックス）も選ばれた。

（日清食品）は欠席した。

スノーボード女子の鬼塚雅（バートン）は新人賞に輝いた。

伊藤、平野ギネス認定
卓球ツアー最年少優勝

【共同】卓球女子のホープ伊藤美誠と平野美宇がギネス世界記録に認定されることが分かった。昨年のドイツ・オープン女子ダブルスで達成したワールドツアー史上最年少でのタイトル獲得が認められた。

ニッケイ新聞 JORNAL NIKKEY SHIMBUN
EDITORA JORNALÍSTICA UNIÃO NIKKEY LTDA
Rua da Glória, 332 - Liberdade
CEP 01510-000 - São Paulo - SP
Telefone: (11) 3340-6060
Fax: (11) 3341-6476
www.nikkeyshimbun.jp
Diretor Presidente: Raul M. Takaki
Jornalista Responsável: Takao Miyagui - MT 15.167-SP
Redator: Masayuki Fukasawa
Redação: nikkeyshimbun@gmail.com
Facebook: www.facebook.com/nikkey.shimbun
Assinatura: nikkeyshimbun@yahoo.com.br
Publicidade: anuncio@nikkeyshimbun.jp
Periodicidade: Terça-feira à Sábado
Preço Assinatura: R$ 720,00 (Anual) / R$ 380,00 (Semestral)
Assinatura Digital (PDF): R$ 300,00 (Anual) / R$ 155,00 (Semestral)

KENREN FEDERAÇÃO DAS ASSOCIAÇÕES DE PROVÍNCIAS DO JAPÃO NO BRASIL
★2015年 ふるさと巡り忘年会バスツアー
ブジオス&カボフリオ

発：11月27日（金）
帰：11月29日（日）
▷ バスでの移動/宿泊/全食
▷ スクーナーツアー
▷ アハイアル・ド・カーボとカーボ・フリオ市内観光
▷ 高級ホテル
4X R$ 225,
ツインルーム使用、お1人様の料金
PASSAGENS AÉREAS PARA O JAPÃO
CONSULTE-NOS
VISTO | KOSEKI | RAIL PASS
PROVIDENCIAMOS PARA VOCÊ
SERVICE GLOBAL TURISMO
日本語対応 スペシャルダイヤル (11) 3572-8961
INFORMAÇÕES E RESERVAS
☎(11)3572-8990
www.serviceglobal.com.br
Praça da Liberdade, 190 - CJ13 - Liberdade - São Paulo - SP | atendimento@serviceglobal.com.br