



JORNAL NIKKEI SHIMBUN
DIRETOR PRESIDENTE RAUL M. TAKAKI
JORNALISTA RESPONSÁVEL TAKAO MIYAGUI

子どもの感染相次ぐ

10歳未満初、北海道と埼玉

【共同】新型コロナウイルスによる肺炎(COVID-19)が拡大する中、北海道は21日、中富良野町に住む10歳未満と10代の小学生の兄弟が新型コロナウイルスに感染したと発表した。

授業中止、拡大防止課題に

厚生労働省は、子どもへの感染拡大防止が課題と指摘している。重篤化する恐れはないと見られるが、学校現場などが混乱し、学習の遅れなどが懸念されている。

肺炎で航空会社損失3兆円

リーマン以来の需要低下か

【ニューヨーク共同】松尾聡志(国際航空運送協会)は20日、肺炎を引き起こす新型コロナウイルスの感染拡大が直撃し、アジア太平洋地域の航空会社が2020年に計278億ドル(約3兆1千億円)の損失を被ると試算を公表した。

食料自給率で新目標策定

【共同】農林水産省は21日、農業政策の基本指針「食料・農業・農村基本計画」の改定に向けた有識者会議を開き、今後10年の長期目標となる新たな基本計画の骨子案を提示した。

東京五輪開催に懸念

【ニューヨーク共同】米有力誌タイムとニューズウィークは20日まで、新型コロナウイルスの感染拡大が続く中、夏と中国を結ぶ便を一時停止し、韓国や東南アジアの収益の大幅減少が経営の重しになっていると、北米や欧州などを含む世界全体の損失は293億ドルに上ると推測した。

クルーズ客ら下船終了へ

濃厚接触者は施設に移動

【共同】クルーズ船「ダイヤモンドプリンセス」の新型コロナウイルス感染拡大防止のため、乗客ら21日、下船した。濃厚接触者は施設に移動し、検閲を受けることになった。

海外研修、受け入れ先拒否

【共同】新型コロナウイルスによる肺炎の拡大を受け、各地の学校で海外研修や海外での研修を中止したり、延期したりするケースが相次いでいる。

水「宝石」海岸覆う

【共同】北海道豊頃町の十勝川河口近くの海岸に、大小さまざまな氷の塊「ジュエリーアイス」が打ち上げられ、朝日を浴びて輝く氷の塊「ジュエリーアイス」=21日朝、北海道豊頃町(共同)

NY円一時112円23銭

日本経済懸念で売り

【ニューヨーク共同】20日のニューヨーク外国為替市場で円は買われ、米株は下げた。円は安全通貨として、日本経済が消費増税や新型コロナウイルス感染拡大の影響で景気後退の恐れがあるとの見方が買われ、米株は下げた。

TEMPLO XINTOISTA DO BRASIL
南米神宮
開運 沼矛八方被

愛子さま学習院大進学へ
【共同】宮内庁は21日、天皇、皇后両陛下の長女愛子さま(18)が今春、学習院女子高等科を卒業後、学習院大に進学すると発表した。

愛子さまは学習院幼稚園から初等科を経て、女子中、高等科で学んだ。園から初等科を経て、女子中、高等科で学んだ。

愛子さまは学習院幼稚園から初等科を経て、女子中、高等科で学んだ。園から初等科を経て、女子中、高等科で学んだ。

OKINAWA & HOKKAIDO 2020
"Pacote de 17 dias" Saída: 31 de Maio
ALFAINTER TURISMO
Japão super moderno
TUNIBRATRAVEL

経済相との間に隙間風? ボウソナロ大統領

GDP 2% 実現を要求

家政婦発言も謝罪させる

ボウソナロ大統領とパウロ・ゲデス経済相の間に微妙な隙間風が吹き始めており、ボウソナロ大統領は経済相に今年2%以上の国内総生産(GDP)成長達成を求めていると、21日付フォーリア(F)紙が報じた。

地方選控え焦りの大統領府

隙間風の原因は、3月初旬に発表される今年のGDP成長率が、当初の見込みより低い数値が出る可能性がある。ボウソナロ大統領は「自分には経済のことから分らない」とゲデス氏に経済問題を丸投げした経緯がある。それでも経済問題に全く口を挟まない訳ではなかった。経済的な課題に際して、ボウソナロ大統領が口を滑らせ、ゲデス経済相が翌日打ち消す。またはその逆に、ゲデス経済相が発言し、ボウソナロ大統領がそれを打ち消すこともしばしばだ。



ボウソナロ大統領(左)と、パウロ・ゲデス経済相 (Antonio Cruz/Ag. Brasil)

ボウソナロ大統領は「自分が完全に納得していない」とも、ゲデスが言うなら、「と実行してきたのに、GDP成長率が低いままでは、ゲデス氏に任せ意味がない」と感じているのではないかと推測される。ボウソナロ大統領は、自己保障制度改革など、自分が完全に納得していないことも、ゲデスが言うなら、「と実行してきたのに、GDP成長率が低いままでは、ゲデス氏に任せ意味がない」と感じているのではないかと推測される。

聖市カーニバルにガロ!

聖市のカーニバルは、21日からのスペシャルグループのパレード開始が佳境に入ったが、今年25日からのカーニバル当日も、高き28メートル、重さ7トンのガロと共に進行を行う。

レシフェより小型で午前中

から行われる「ガロ・マドルガダ(未明の雄鶏の意)」と呼ばれるブロッコのパレードが、市内を闊歩するというのも本場のガロ・マドルガダは、150万人が参加した1994年以降、世界一の人数を誇るカーニバルのガロ・マドルガダは、150万人が参加した1994年以降、世界一の人数を誇る。

オ黒人や先住民などを中心テーマに 各エスココーラののみどりころは

明日23日(日)夜から24日未明、24日(月)夜から25日未明に、リオのサパカイのサンボードロモで、リオのカーニバルのスペシャルグループによるパレード(デスフィレ)が行われる。この模様はグローバル局で生中継されるが、注目エスココーラの今年のエンブレド(テーマ)は以下の通りだ。まず、昨年の大会では満点で優勝を飾り、「名門復活」を印象付けたマンゲイラ。昨年のパレ



昨年のマンゲイラのパレード (Tomaz Silva/Agencia Brasil)

たものなるという。過去に「人体やぐら」やドリオンを飛ばすなど、奇抜な演出を行ってきたパロモが何を繰り出すかが見ものだ。出番は2日目の0時30分頃だ。ここ6年連続で5位以上と、かつての全盛期に近い安定感を取り戻してきている名門ボルテラは今年、かつてのサルゲイラの名カルナヴァレスコラジェ夫妻を迎え、3年ぶりの優勝を狙う。エンブレドは、ポルトガル人の到着前からリオに住んで

東西南北

2022年の大統領選挙で別の候補者に鞍替えするのはないかと。大統領はそう言った場合の候補者として、ジョアン・ドリア聖州知事(民主社会党・PSDB)やTV司会者のルシア・フッキ氏の可能性を指摘する。

従業員ストはひとまず中断

P B 従業員ストはひとまず中断。P B 従業員によるストが20日一旦終了。従業員たちは21日から勤務に戻ると発表された。2021日付伯字紙サイトが報じた。

1ドルが4.40レに到達

レアル・プラン後最高を更新。20日の相場は1ドルが4.40レアルに到達した。最高値を更新していたが、21日は取引開始直後に1ドルが4.4061レアルに上がった。その後、中銀が介入したこともあり、1ドルは4.3725レアルまで下げた。午後4時5分現在、1ドルは4.3896レアルだ。

外国為替市場	中銀サイトより	2月21日午後4時現在
米ドル相場	4.3932	R\$
売	4.3925	R\$
円相場	0.0394	R\$
売	0.0394	R\$

リベルダーデで仲間と住もう! 投資物件にも! 高齢者向け設計新築マンション すいせん

サンパウロ市リベルダーデ区グロリア街501番

住宅は3タイプ

- ワンルーム (駐車スペースなし)
- 1寝室 (駐車スペースあり)
- 2寝室 (駐車スペースあり)

【生活に便利!】

- メトロ・リベルダーデ駅まで徒歩5分。
- 複数のバス路線が近くから利用可能。
- 近くに日本食料店、レストラン、カラオケ店など多数。
- 援協など医療機関も多数。
- 文協も近く、日系イベントの開催も頻繁な地区。

【一人暮らしの高齢者にも嬉しい!】

- バリアフリーの安心、安全設計。
- 不便のない共用スペース完備予定 (食堂、コインランドリー、ジム、憩いスペース等)

大空不動産 CRECI 18.845-J
Rua da Glória, 466 - Liberdade - São Paulo
(11) 3277-8545 / 3274-6775 小林優子まで

就労者 募集

日本で働いてみませんか?

【職種】 電子部品

【条件】 経験、日本語不要

【特典】 航空券、ビザ、送迎費用不要

時給: 男女 1,250円 / 1,300円 (昇給可)

【年齢】 男性45才、女性40才 (経験者は相談可) (夫婦可)

【ASP人材情報センター】
住所: Rua dos Estudantes, 15-6º andar - Sala 61 - Liberdade - São Paulo - CEP: 01505-001
E-mail: asp.rh@hotmail.com
電話: 011-3277-1121 / 92004-8995 (WhatsApp)

www.nikkeishimbun.com.br

ニッケイ新聞

【営業時間】 月曜～金曜日: 祝日を除く 午前9時～午後4時
(11) 3340-6060

Rua da Glória, 332
Liberdade
CEP 01510-000
São Paulo - SP

【購読】
nikkeishimbun@yahoo.com.br

【広告】
anuncio@nikkeishimbun.jp

日本移民の為に 生涯を捧げた 苦労の歴史 上塚周平の生涯

História do UETSUKA SHUHEI 日本語版特別価格 R\$ 25,00

ニッケイ新聞社 15周年記念

お問合せ・お申込は(11)3340-6060

“RYO MIZUNO” 移民事業の先鞭を付け ブラジルを こよなく愛した 水野龍の伝記

水野龍 R\$ 25,00 日本語版に日本語を併記

国際派日本人養成講座
伊勢雅臣

古代に渡来したユダヤ人を
同化した「和の国」の力

ユダヤ人渡来説は、いままでトンデモ説のような扱いを受けてきたが、これらの埴輪やDNA分析結果を見ると、いよいよユダヤ人渡来説を史実として認めざるを得ない段階にきたように思える。

1. ユダヤ人そっくりの埴輪、ユダヤ人と共通の遺伝子

古代日本にユダヤ人がやってきたという仮説はすでに明治時代から唱えられているが、いよいよ否定し難い「物証」が発見された。千葉県九十九里浜近くの柴山古墳からは、ユダヤ人を模したとしか考えられない埴輪がいくつも見つかった。

2. 『日本書紀』が示す渡来記録

まず『日本書紀』の記述から見てみよう。田中英道・東北大学名誉教授はこう紹介されている。

『日本書紀』第15代、4世紀末5世紀初頭の時代に弓月国から百二十果の人々を率いて渡来したと『日本書紀』に記されている弓月君を祖先とする氏族です。

また近年の遺伝子研究でも、ユダヤ人と日本人の間に共通の遺伝子が見つかった。日本人男性の40%近くが「YAP」と呼ばれる特殊な遺伝子配列を持つ。YAP遺伝子は、中国人にも韓国人にもほとんどみられない、アジアの中でも大変珍しいものだ。

ところが、このYAP遺伝子をユダヤ人の20%



ブログに掲載した写真「A」

※これを読めば自然に、日本の文化や歴史に関心ももてるような話を毎週掲載しています。より多くの二世の方や日本語学習者に読んでもらい、少しでも日本に興味を持ってもらえるよう、最寄りの日本語学校や日系団体の掲示板に張ったり、普段は邦字紙を読んでいない兄弟や子や孫などに記事を紹介してください。(ニッケイ新聞編集部)

3. 駐日イスラエル大使が日本の御神輿を見た時の衝撃

秦氏が日本にやってきたのは古墳時代(3世紀中頃〜7世紀頃)であり、冒頭のユダヤ人埴輪も古墳の中から見つかった。当時は古墳が先祖信仰を表現しており、神社をつくる風習はまだなかった。そこ

に大半の神社をつくられたのが秦氏であった。全国の神社の数は8万余りとされているが、そのうち最も多いのが八幡宮(八幡神社)約4万4千社であり、それに次ぐのが稲荷神社の3万2千社である。両方とも秦氏が創建したと伝えられている。

4. 神社の構成もユダヤ教に倣って創り出された

神社の構成にしても、ユダヤ人に説明すると、必ず「ああ、それはユダヤの神殿と同じだ」という答えが返ってくるという。「2, 788」

イスラエルの民はモーセに率いられてエジプトを脱出し、イスラエルに辿り着くまでに、40年間さまよった。その際に、天幕を改造して礼拝所としたのが「会見の幕屋」と呼ばれる移動式の質素な木造建物だった。

それは神社と同様に板間に囲まれた長方形の敷地で、神社の手水のように、手足を洗うための洗盤が設置されている。神社は我々が拝む拝殿の奥に、本殿があって、そこには神官しか入れないように、「会見の幕屋」でも神殿の奥の「至聖所」には祭司しか入ることができない。

5. ユダヤ教も神道も「すべてに神が宿っている」

ユダヤ教の聖典タナフには、イスラエルの第2代国王ダビデが戦いに勝利し、都に上ったときの様子が描かれている。それによれば、ダビデ王とイスラエルの長老たち、およそ千人の長老は、白い亜麻布の衣服を着て「契約の箱」を担ぎ上げ、声をあげ、角笛を吹き鳴らし、ラッパやシンバル、堅琴をもって打ち

「契約の箱」には十戒が刻まれた石板が収められ、高き120センチ、表面は長さ200センチ、幅80センチ、担ぐための竿が通されている。箱の上にはケルビムという翼を広げた鳥の像が置かれている。この「契約の箱」に、日本の神輿はそっくりなのである。

この神輿を、祭りで神職の白装束の人々が担ぎ、太鼓や笛とともに練り歩く姿は、まさにダビデ王らが白い亜麻布の衣服を着て「契約の箱」を担ぎ上げ、音楽とともに囃したる光景と瓜二つである。エリ・コーン氏の受けた衝撃も当然だ。

6. 天皇と朝廷を支えた秦氏

さて、ここまでユダヤ人渡来説という興味深い歴史話に過ぎないが、真に重要なのは、これが史実だとして、現代の我々にどのような意味を持つのかという事である。この点で田中英道教授は次のような指摘をされている。

ユダヤ系の秦氏は、その財力と組織力から見て後の藤原氏のように政権をとり、自ら思う計画を実施することは可能だと思えます。暴力的にもできたろうし、政治技術的にもできたはず。しかし秦氏は、そうはしませんでした。

第29代欽明天皇は西暦540年に帰化人たちに戸籍を与え、秦氏の7053戸を掌握する「秦伴」の地位を族長である秦大津臣に与えたようだ。彼は朝廷の徴税や財政に関わっていた。ユダヤ人ならではの経済感覚で天皇を支えたようだ。

それから半世紀ほど後の摂政・聖徳太子を側近として助けたのも、当時の族長的な存在・秦河勝であった。河勝も政治や経済の面で、朝廷を支える重要な働きをした。

前述のように、ユダヤ教の様式に従って神社を創建したのも、古神道の信仰を養うものではなく、かえってそれに形を与えたのである。特に仏教がお寺や仏像などの造形力で人々を仏教信仰に誘ったのに対して、神社という簡素な、しかも古神道の教義によく合った形式を与えたのは、神道を守る上で大きな功績と言えるのではないかと。

7. ユダヤ人の求めた「平安」

それにしても秦氏はなぜ天皇を助ける方向で働いたのか？

そのヒントは秦氏が平安京の建設に力を尽くした所に見つかる。ユダヤ人の首都はエルサレムだが、ヘブライ語では「エルシャライム」という。「エル」は都、「シャローム」は「平安」であり、日本語に訳せば、まさに「平安京」なのである。

8. ユダヤ人を同化した「和の国」

秦氏にとってみれば、辿り着いた日本でも「平安」の地を見いだしたのだらう。そこは初代・神武天皇が天地四方八紘(八方)にすむものすべてが「一」屋根の下に大家族のように仲よくくらそうではな

「和の国」はユダヤ人の持つ技術を持って高く評価し、国民として戸籍を与え、国家の要職に重用していったのである。彼らの財力や技術を持ってすれば、大和朝廷を倒して、自らが天下をとることも可能であったかもしれないが、そうすることは戦乱を招いて、ようやく見つけた「平安」を壊す恐れがあった。

そういう危険を冒すよりも、彼らは皇室を補佐して、この「和の国」をさらに良い国にしようとしたようだ。田中英道教授は言う。

日本に同化した、と言いつてもいいでしょう。日本人のやり方と生き方に服した言いつてもいいでしょう。これが非常に大事なことです。

日本にわたってきたユダヤ系の人たちは、彼らの理想郷を日本に見たのです。その可能性を私は非常に感じます。「1, P176」

安住の地を求めて、ユーラシア大陸をさまよってきたユダヤ人は、日本で歓迎され、彼らの能力・技術を活用する場を与えられ、国家の中で「処を得た」のである。

平安時代の初期に、平安京付近の氏族の記録をまとめた『新撰姓氏録』では全部で1182の氏族が記録されており、出自によって皇別、神別、諸蕃の3つに分類されている。「諸蕃」とは帰化人で、全体の3分の1にも達していた。

古代日本は多くの帰化人を迎えた多民族国家であった。そして、それぞれの民族が得意な能力を発揮して、国家の経営に参画し、やがて長い時間の後に融合して、ついには一つの民族となったのである。

多様な民族を良く国民として遇し、ついには同化した「和の国」の力がよく見えてくるのである。(文責 伊勢雅臣)

リンク

A. 本号のブログ掲載(写真付き)
http://blog.jog-net.jp/2019/1/article_2.html?1573336867

B. JOG(伊勢雅臣)「世界が称賛する日本人の知らない日本2 「和の国」どう「根」育」
http://www.amazon.co.jp/asin/4594083250/japanonhgo022/

アマゾン日本論2位 総合59位(発売日10/9時点)

【参考文献】
(1) 田中英道「発見! ユダヤ人埴輪の謎を解く」
http://www.amazon.co.jp/asin/4585222529/japanonhgo0122/

(2) 坂東誠「古代日本ユダヤ人渡来伝説」(KINDLE版)
http://www.amazon.co.jp/asin/4585222529/japanonhgo0122/

(3) 坂東誠「古代日本ユダヤ人渡来伝説」(KINDLE版)
http://www.amazon.co.jp/asin/4585222529/japanonhgo0122/

国際派日本人養成講座
発行人=伊勢雅臣(文責)
Mail: ise.masaomi@gmail.com
Twitter: https://twitter.com/ise_masaomi
無料購読申込・取消: http://blog.jog-net.jp/

420年前に南米にきた日本人の歴史 ブラジル移民の歴史から学ぶこと

移民と日本人

本紙記者が20年以上にわたって追ったブラジル日系移民の歴史と今を伝える渾身のルポルタージュ

特別価格 150円

ニッケイ新聞社編『移民と日本人—ブラジル移民110年の歴史から—』深沢正雪著、無明舎出版、2019年

ご注文/お問い合わせ 詳しくはニッケイ新聞社編集部まで。郵便でのご注文は太陽堂、フォノマキ、高野書店でどうぞ。
ニッケイ新聞社 ☎11-3340-6060 | 太陽堂 ☎11-3208-6586 | フォノマキ竹内書店 ☎11-3104-3399 | 高野書店 ☎11-3209-3313



2月20日版

安倍総理はプーチンを見習え 今すぐ厳格なウイルス対策を

19日は、実に興味深い1日でした。朝起きて、パソコンを立ち上げたら、読者さんからのメールがたぐと届いてきた。そのうち5件は、「この動画見ましたか?」「この動画見てくださーい」という内容だった。しばらくすると、取引先のIさんからメールが来て、「この動画見てください」。読者さんのお勧め動画と同じもの。その後、私は税理士さんのところへいきまきた。確定申告の書類がきたので、サインしにいったのです。

仕事の話が一段落すると、税理士さんがいきました。「この動画見ましたか?」

驚きました。

私が、複数の読者さん、取引先の方、税理士さんから勧められたのは、神戸大学病院感染症内科教授、岩田健太郎さんの動画です。

昨日夜時点で100万回くらい再生されていたので、ごらんになった方もいるでしょう。

今日見てみると、すでに削除されていました。しかし、毎日新聞で一部見ることができると、まだの方は、こちらをごらんください。←

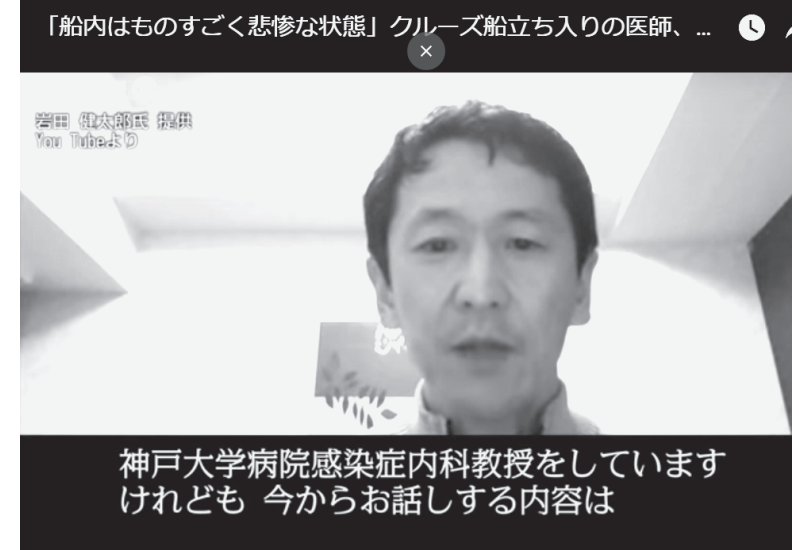

神戸大学病院感染症内科教授をしていますけれども、今からお話しする内容は...

YouTubeに投稿された神戸大学病院感染症内科教授、岩田健太郎さんの動画(毎日新聞、https://www.youtube.com/watch?v=G2610VrezU)

「船内にとどめ置いた判断が「かえって集団感染を悪化させた」と指摘された。「未知の感染症」への国民の不安は内閣支持率にも影響を及ぼし、政府・与党は危機感を強めている。

「批判が広がっている」のは当然でしょう。「政府は当初、発熱症状や中国・武漢市への渡航歴、武漢滞在者との接触がある人らをウイルス検査の対象にしていた。ところが2月に入り、感染経路の分からない感染者が相次いで発生。1月時点から中国全土への入国を止めるしかなくなったが、もはや遅い」と頭を抱えた(同上)

「ここが、次に映し出されるのは、野党が「安倍総理を退任している映像。平時であれば、そういうのもありでしょう。しかし、緊急事態の今、やることでどうなるか? 今日本で起こっていることは、明らかに人災です。国民もようやくそのことに気づき、安倍内閣の支持率が下がってきた。そして、少しは焦りがでてきたみたいです。『政府』、広げられた批判に、支持率に影/新型コロナウイルス時事2/19(水) 7:11配信

新型コロナウイルスによる肺炎への政府対応に批判が広がっている。安倍晋三首相が先頭に立ち、取り組んだ水際対策は、感染が拡大し、横濱港に停泊中のクルーズ船「ダイヤモンド・プリンセス」に対する措置でも、乗客乗員を船内にとどめ置いた判断が「かえって集団感染を悪化させた」と指摘された。「未知の感染症」への国民の不安は内閣支持率にも影響を及ぼし、政府・与党は危機感を強めている。

「批判が広がっている」のは当然でしょう。「政府は当初、発熱症状や中国・武漢市への渡航歴、武漢滞在者との接触がある人らをウイルス検査の対象にしていた。ところが2月に入り、感染経路の分からない感染者が相次いで発生。1月時点から中国全土への入国を止めるしかなくなったが、もはや遅い」と頭を抱えた(同上)

「ここが、次に映し出されるのは、野党が「安倍総理を退任している映像。平時であれば、そういうのもありでしょう。しかし、緊急事態の今、やることでどうなるか? 今日本で起こっていることは、明らかに人災です。国民もようやくそのことに気づき、安倍内閣の支持率が下がってきた。そして、少しは焦りがでてきたみたいです。『政府』、広げられた批判に、支持率に影/新型コロナウイルス時事2/19(水) 7:11配信

RPE Journal
ロシア政治経済ジャーナル
北野幸伯
その2
2月21日版



「皆さん、政府は無能です」

百田尚樹さんといえ「海賊とよばれた男」「カエルの楽園」などで知られる大ベストセラー作家。そして、「安倍支持者」として知られています。有名な方なので、説明は必要ないと思えますが、そんな百田さんも、「新型コロナウイルス」に対する安倍政権の対応には失望しているようです。デイリー2月16日か

「皆さん、政府は無能です」

百田尚樹さんといえ「海賊とよばれた男」「カエルの楽園」などで知られる大ベストセラー作家。そして、「安倍支持者」として知られています。有名な方なので、説明は必要ないと思えますが、そんな百田さんも、「新型コロナウイルス」に対する安倍政権の対応には失望しているようです。デイリー2月16日か

「皆さん、政府は無能です」

百田尚樹さんといえ「海賊とよばれた男」「カエルの楽園」などで知られる大ベストセラー作家。そして、「安倍支持者」として知られています。有名な方なので、説明は必要ないと思えますが、そんな百田さんも、「新型コロナウイルス」に対する安倍政権の対応には失望しているようです。デイリー2月16日か

「皆さん、政府は無能です」

百田尚樹さんといえ「海賊とよばれた男」「カエルの楽園」などで知られる大ベストセラー作家。そして、「安倍支持者」として知られています。有名な方なので、説明は必要ないと思えますが、そんな百田さんも、「新型コロナウイルス」に対する安倍政権の対応には失望しているようです。デイリー2月16日か

「皆さん、政府は無能です」

百田尚樹さんといえ「海賊とよばれた男」「カエルの楽園」などで知られる大ベストセラー作家。そして、「安倍支持者」として知られています。有名な方なので、説明は必要ないと思えますが、そんな百田さんも、「新型コロナウイルス」に対する安倍政権の対応には失望しているようです。デイリー2月16日か

1日(日)の NHK

04:00	お宝を掘り当てる!! アンティーク鑑定展「イタリヤ〜夢より一歩先!」
05:30	おとうさんといっしょ 選
06:00	ニュース(二)
06:05	ノーゾーのからめき工房
06:20	コレナンデ サンデー
06:30	Eigaアキバデラッシュ
07:00	NHKニュース7(二)
07:30	タケコチンが来た! 「大群こぞ生きる道(ムクドリ)」
08:00	犬やうま(きりりん)がくる(7)
08:45	ニュース・気象情報
09:00	NHKスペシャル
10:00	世界ふたばあひま 歩む「笑顔」に憧れて
11:00	ニュース・気象情報
11:05	これぞ! 世界の1
11:42	サンデースポーツ2020
12:35	NHKのど自衛(再)
13:20	世界の瞬間生活「熱帯の砂漠 命の地を運べ」
14:50	BSニュース
15:00	待機フォーカス
15:30	劇場フォーカス
16:00	あいつが来た!
16:30	林業正産物の産地(きりりん)がくる(7)
17:45	あさイチ
17:59	ワールドウェザー
18:00	NHKニュース おはよう日本
20:00	【連続テレビ小説】スカレット(127)
20:15	あさイチ
21:55	みんなの健康
22:00	ニュース・気象情報
22:05	【ドラマ】ハムアラキ〜世界で最も不運な探偵〜(6)
23:48	NHK教育ファイル 有人に
23:58	ワールドウェザー

29日(土)の NHK

04:00	スイーツ列車行「オリエンタル急行」お菓子お話し
05:30	おあかんといっしょ
05:55	おとうさんといっしょ ミニレオレおれらーるうい
06:00	ニュース(二)
06:05	ピタゴラスイッチ
06:20	健康美満0〜世界エイゴ
06:30	ワンワンわんだーらんど(再)
07:00	NHKニュース7(二)
07:30	プラモリ「伊賀忍び〜な
08:15	有言のお金見舞 突撃! カネ
08:45	ニュース・気象情報
09:00	ニュース・気象情報
09:49	ワールドウェザー
09:50	福井県地域ドラマ「ジュウ
10:00	オドモTV
10:10	NHK 輝け! 全日本大空
10:30	選手権大会 〜みんなが
10:58	二重組
11:00	SONGS (木村拓哉)
11:30	よるドラ伝説のお母さん
12:00	ニュース・気象情報
12:05	SONGS OF TOKYO
12:33	二重組
12:35	今夜まででたままし
14:05	サタデースポーツ
14:25	BSニュース
14:35	日本の話 神田陽子 講談
15:05	5分でスカレット
15:06	ワールドウェザー
16:00	ニュース
16:45	365日の献立日(再)
16:50	ごちそうD
17:00	あそびバー
17:55	おまわりさんといっしょ
18:00	ニュース
18:24	ニュースちゅう1 宇宙! 放送
18:30	ニュース
18:35	ニュース
18:45	ニュース
18:50	ニュース
19:45	ニュース
19:58	ワールドウェザー
20:25	サタデー
20:50	ニュース
20:57	ニュース

メルマガジン「ロシア政治経済ジャーナル」
発行者 北野 幸伯
Copyright (C) RPE Journal All Rights Reserved. 358
アドレス変更・解除は
http://www.mag2.com/m/0000012950.html

「皆さん、政府は無能です」

百田尚樹さんといえ「海賊とよばれた男」「カエルの楽園」などで知られる大ベストセラー作家。そして、「安倍支持者」として知られています。有名な方なので、説明は必要ないと思えますが、そんな百田さんも、「新型コロナウイルス」に対する安倍政権の対応には失望しているようです。デイリー2月16日か

Novo coronavírus (20/02/2020)

Serviços em idiomas estrangeiros disponíveis nas províncias de Mie, Saitama e Aichi

As seguintes informações são destinadas aos estrangeiros no Japão.

Algumas províncias em que houve confirmação de pessoas infectadas pelo novo coronavírus criaram serviços de orientações para turistas do exterior e estrangeiros que vivem no país.

A província de Mie oferece orientações por telefone para residentes estrangeiros em 10 idiomas, inclusi-

ve em português. O serviço encontra-se disponível no Centro de Consultas para Residentes Estrangeiros de Mie, nos dias úteis, das 9h às 17h. O número telefônico é: 080-3300-8077.

Já o Saitama Information & Support, na província de Saitama, oferece orientações por telefone em 10 idiomas, inclusive em português. O serviço está disponível nos dias úteis, das 9h às 16h. O número tele-

fônico é: 048-833-3296.

A província de Aichi, por sua vez, proporciona suporte através de seu Call Center Multilíngue. Ele pode ser acessado por meio de smartphone. Para isso, visite primeiramente o Aichi Now, o site oficial de turismo da província, onde há um link para a página do call center. Uma chamada pode ser feita ao pressionar o botão existente na página. O serviço

está disponível em nove idiomas. O atendimento em português é oferecido 24 horas por dia, 365 dias por ano.

Estas informações também podem ser acessadas no site da NHK World-Japan na internet, além de redes sociais.

Caso você tenha familiares ou conhecidos em regiões concernentes, favor avisá-los a respeito.

Novo coronavírus (20/02/2020)

Médico no Diamond Princess descreve seu trabalho

Um médico japonês lidando com o surto de coronavírus no navio de cruzeiro sob quarentena nas proximidades de Tóquio descreveu seu trabalho a bordo.

Mineo Matsubara tem estado no Diamond Princess desde o dia 13 de fevereiro como membro da Equipe de Assistência Médica para Desastres.

Ele lidera um grupo lidando com passageiros com febre. Os membros da equipe fazem uma triagem de pacientes cujas condi-

ções pioraram e os enviam para instalações médicas. Ele disse que quando chegou, a situação era bastante séria, já que muitos idosos apresentavam febre alta.

O foco de sua equipe era encontrar pessoas em estado grave, ou aqueles sob risco, e enviá-los a hospitais.

Ele disse que sua prioridade era salvar vidas, comprometendo de certa forma medidas de prevenção de infecções.

Ele também afirma que a situação no navio está em

grande parte sob controle agora, com menos pessoas apresentando febre e quase ninguém em estado grave. O foco no momento é enviar ao hospital aqueles que testarem positivo para o vírus mas que não apresentarem sintomas.

Matsubara disse que está seguindo instruções de especialistas da Sociedade Japonesa para Controle e Prevenção de Infecções.

Isso significa usar roupa de proteção com duas camadas de luvas, só removendo o equipamento em áreas

designadas.

Ele afirma que quando é alertado sobre alguém apresentando febre, primeiro faz perguntas sobre sua condição por telefone. Em alguns casos, ele pode apenas receitar medicamentos.

Quando há necessidade de ver um paciente, ele abre a porta do quarto e faz perguntas a uma distância de 1,5 metro. Se for necessário examinar o paciente, ele pede auxílio de outra equipe médica com roupa de proteção completa.

Novo coronavírus (21/02/2020)

Presidente do Banco Central do Japão manifesta preocupações sobre o impacto do coronavírus na economia

O presidente do Banco Central do Japão, Haruhiko Kuroda, expressou preocupações sobre o impacto do surto do coronavírus na economia. Na sexta-feira, Kuroda proferiu um discurso para um comitê da

Câmara Baixa.

Kuroda disse: "Há preocupações específicas de setores como hotelaria e lojas de departamentos sobre a queda no número de turistas da China. Precisamos estar cientes de que o

impacto sobre a economia japonesa poderá ser maior do que o esperado agora." Kuroda reiterou que o banco não vai hesitar em tomar medidas adicionais de afrouxamento monetário, caso seja necessário.

Ele disse que o efeito do surto sobre a economia global estará no topo da agenda do encontro dos ministros das Finanças e presidentes dos bancos centrais do G20 na Arábia Saudita ao longo do fim de semana.

Novo coronavírus (20/02/2020)

Japão vai lançar projeto de pesquisa de emergência sobre o coronavírus

O Ministério da Educação, Cultura, Esportes, Ciência e Tecnologia do Japão anunciou um projeto de pesquisa de emergência sobre o novo coronavírus.

A pasta informou nesta quinta-feira que financiará pesquisas em seis universidades japonesas partici-

pantes do projeto. São elas a Universidade de Nagasaki, a Universidade de Tóquio, a Universidade de Osaka, a Universidade de Tohoku, a Universidade de Kobe e a Universidade de Niigata.

O ministério explica que especialistas nestas insti-

tuições têm acesso a centros de pesquisa localizados no Vietnã, na China, na Tailândia, nas Filipinas, na Indonésia e em Mianmar. A meta do projeto é a coleta de informações sobre o coronavírus e o desenvolvimento de métodos de cultivo do agente infeccio-

so.

Funcionários da pasta manifestam expectativa de que o compartilhamento de informações originadas em países asiáticos venha a contribuir para que kits de exame e vacinas sejam colocados em uso prático.

Novo coronavírus (21/02/2020)

Companhias aéreas poderão registrar queda na receita pela primeira vez desde 2008

Um grupo global de companhias aéreas comerciais estima que a disseminação do novo coronavírus irá provocar a primeira queda anual na demanda de viagens aéreas desde a crise financeira de 2008.

A Associação Internacional de Transporte Aéreo fez esta estimativa com base nos cancelamentos de voos com destino ou procedência da China continental e Hong Kong. Segundo a organização,

o número de passageiros deve cair 8,2 por cento na região Ásia-Pacífico em comparação com o ano anterior. Isso significa que haverá queda de 27,8 bilhões de dólares na receita de companhias aéreas na

região. Praticamente metade desse valor seria de companhias aéreas chinesas.

A associação prevê que a perda na receita total global neste ano poderá chegar a 29,3 bilhões de dólares.

NHK WORLD**JAPAN**

Estas notícias são produzidas pela
NHK WORLD-JAPAN.
nhk.jp/portuguese

Tsunami (19/02/2020)

Especialistas americanos realizam estudo do ecossistema pós-tsunami no Japão

Uma equipe americana de especialistas em meio-ambiente pesquisou uma região no nordeste do Japão atingida por um poderoso terremoto seguido de tsunami em 11 de março de 2011.

Na terça-feira, a equipe do Centro de Pesquisa do Meio-Ambiente Smithsonian visitou uma lagoa na cidade de Rikuzentakata na província de Iwate. A lagoa foi conectada ao oceano após o grande tsunami. Obras estão em andamento para construir um quebra-mar visando substituir bancos de areia que separavam a lagoa do oceano, e que foram levados pelo tsunami. Trabalhadores também estão cons-

truindo barreiras ao longo dos rios que desembocam na lagoa.

Pesquisadores investigaram a topografia e o fluxo da água para observar se criavam ou não baixios e mangues que recuperassem o ecossistema da lagoa, sem trazer grandes mudanças para as obras. Recuperar o ecossistema costeiro tem sido um desafio para a cidade, já que a pesca de abalone e outros tipos de vida marinha caiu muito após o desastre.

Os cientistas dizem que se o meio-ambiente da lagoa apresentar melhoras, o mesmo pode ocorrer no mar ao seu redor. A equipe planeja apresentar sugestões ao governo local e outros grupos.

Hayabusa2 (21/02/2020)

Hayabusa2 continua retornando à Terra conforme planejado

A agência espacial do Japão disse que sua sonda de exploração de asteroides está retornando à Terra conforme planejado após o primeiro processo de injeção nos seus principais motores.

Em dezembro do ano passado, a sonda Hayabusa2 começou seu trajeto de volta completando uma missão de exploração no asteroide Ryugu.

A Agência de Exploração Aeroespacial do Japão, Jaxa, anunciou, na quinta-feira, que Hayabusa2 completou um processo de

injeção de 880 horas nos seus motores a jato.

Os especialistas dizem que a sonda se encontra cerca de 239 milhões de quilômetros da Terra, viajando a uma velocidade de 24,35 km por segundo, conforme planejado.

A segunda injeção no motor deverá ter início em maio. De acordo com os planos da agência, a sonda desconectará uma cápsula de reentrada que se espera conter amostras de rochas, em novembro ou dezembro, antes de aterrissar em um deserto na Austrália.

Novo coronavírus (19/02/2020)

Pedidos de maquinário registram recuo de 12% em dezembro no Japão

Um indicador-chave de investimentos de capital no Japão registrou sua primeira queda em dois meses.

Segundo o Escritório do Gabinete, pedidos de maquinário em dezembro de 2019 recuaram 12,5% em relação ao mês anterior. O número exclui os setores de construção naval e de usinas de eletricidade devido à sua tendência de grandes flutuações.

Os pedidos no Japão encontram-se em queda desde julho do ano passado. A exceção foi um pico em novembro, quando o número foi fortemente influenciado por pedidos de larga escala de vagões de trem.

Já a demanda de setores não manufatureiros recuou 21,3%. Pedidos de empresas manufatureiras, por sua vez, registraram alta de 4,3%.

Aplicativos gratuitos da
NHK WORLD-JAPAN
Tudo o que você quer saber do Japão está aqui!



nhk.jp/portuguese
Siga-nos no Facebook



日伯の「柔道協力覚書」署名式の 報道に接し、日系社会の皆様へ

ブラジル 柔道館柔道有段者会
名誉会長 岡野修平

2020年2月10日、ブラジリア・スポーツツルパで、柔道館柔道有段者会が、柔道協力覚書に署名式を行いました。この覚書は、柔道界に貢献する日伯両国の長年の付き合いを、ブラジルの柔道界に普及させ、柔道を通じて両国の文化交流を促進することを目的としています。

復興する福島を海外に伝える 移住者子弟の受け入れ研修

「あの時、どうしてす...」

「あの時、どうしてす...」と涙を流す移住者子弟たち。彼らは、震災から9年経った今も、故郷の復興を伝えるべく、海外に活動しています。移住者子弟の受け入れ研修は、彼らに故郷の現状を伝え、海外で活動するためのスキルを身につけてもらうことを目指しています。



語り部の五十嵐ひで子さん

「あの時、どうしてす...」と涙を流すひで子さん。震災当日、彼女は相馬市の海岸沿いで、大津波に巻き込まれ、家族を失った。その後、避難生活を送り、現在は相馬市に暮らしている。彼女の語りは、震災の惨状を伝える貴重な証言として、多くの人々に届けている。

「あの時、どうしてす...」と涙を流すひで子さん。震災当日、彼女は相馬市の海岸沿いで、大津波に巻き込まれ、家族を失った。その後、避難生活を送り、現在は相馬市に暮らしている。彼女の語りは、震災の惨状を伝える貴重な証言として、多くの人々に届けている。

「あの時、どうしてす...」と涙を流すひで子さん。震災当日、彼女は相馬市の海岸沿いで、大津波に巻き込まれ、家族を失った。その後、避難生活を送り、現在は相馬市に暮らしている。彼女の語りは、震災の惨状を伝える貴重な証言として、多くの人々に届けている。



相馬市の犠牲者458人の名前が刻まれた慰霊碑

「あの時、どうしてす...」と涙を流すひで子さん。震災当日、彼女は相馬市の海岸沿いで、大津波に巻き込まれ、家族を失った。その後、避難生活を送り、現在は相馬市に暮らしている。彼女の語りは、震災の惨状を伝える貴重な証言として、多くの人々に届けている。

「あの時、どうしてす...」と涙を流すひで子さん。震災当日、彼女は相馬市の海岸沿いで、大津波に巻き込まれ、家族を失った。その後、避難生活を送り、現在は相馬市に暮らしている。彼女の語りは、震災の惨状を伝える貴重な証言として、多くの人々に届けている。

無念の想いから震災を語り次ぐ

「あの時、どうしてす...」と涙を流すひで子さん。震災当日、彼女は相馬市の海岸沿いで、大津波に巻き込まれ、家族を失った。その後、避難生活を送り、現在は相馬市に暮らしている。彼女の語りは、震災の惨状を伝える貴重な証言として、多くの人々に届けている。

「あの時、どうしてす...」と涙を流すひで子さん。震災当日、彼女は相馬市の海岸沿いで、大津波に巻き込まれ、家族を失った。その後、避難生活を送り、現在は相馬市に暮らしている。彼女の語りは、震災の惨状を伝える貴重な証言として、多くの人々に届けている。

「あの時、どうしてす...」と涙を流すひで子さん。震災当日、彼女は相馬市の海岸沿いで、大津波に巻き込まれ、家族を失った。その後、避難生活を送り、現在は相馬市に暮らしている。彼女の語りは、震災の惨状を伝える貴重な証言として、多くの人々に届けている。



Jヴィレッジでの記念写真

「あの時、どうしてす...」と涙を流すひで子さん。震災当日、彼女は相馬市の海岸沿いで、大津波に巻き込まれ、家族を失った。その後、避難生活を送り、現在は相馬市に暮らしている。彼女の語りは、震災の惨状を伝える貴重な証言として、多くの人々に届けている。

「あの時、どうしてす...」と涙を流すひで子さん。震災当日、彼女は相馬市の海岸沿いで、大津波に巻き込まれ、家族を失った。その後、避難生活を送り、現在は相馬市に暮らしている。彼女の語りは、震災の惨状を伝える貴重な証言として、多くの人々に届けている。

「あの時、どうしてす...」と涙を流すひで子さん。震災当日、彼女は相馬市の海岸沿いで、大津波に巻き込まれ、家族を失った。その後、避難生活を送り、現在は相馬市に暮らしている。彼女の語りは、震災の惨状を伝える貴重な証言として、多くの人々に届けている。



将来的には、このような小中学校の生徒に授業で柔道と武道精神が教えられる(提供写真=インストラクター・カミロの生徒たち)

26日(水)の NHK	
00:00 ニュース	00:20 ウワサの保護者会...
00:30 ニュース	00:35 素朴な疑問...
00:45 ニュース	00:50 素朴な疑問...
01:00 ニュース	01:05 素朴な疑問...

28日(金)の NHK	
00:00 ニュース	00:30 名曲アルバム
00:10 ニュース	00:40 名曲アルバム
00:20 ニュース	00:50 名曲アルバム
00:30 ニュース	01:00 名曲アルバム

27日(木)の NHK	
00:00 ニュース	00:30 名曲アルバム
00:10 ニュース	00:40 名曲アルバム
00:20 ニュース	00:50 名曲アルバム
00:30 ニュース	01:00 名曲アルバム

27日(木)の NHK	
00:40 名曲アルバム	01:10 名曲アルバム
00:50 名曲アルバム	01:20 名曲アルバム
01:00 名曲アルバム	01:30 名曲アルバム
01:10 名曲アルバム	01:40 名曲アルバム

www.nikkeishimbun.jp

インターネット
サイト限定記事も!
(一部有料)

ニッケイ新聞の
ニュースを
二足先にチェック

NEOVISIE Ophthalmologia

中野眼科 ブラジル眼科学会 認定の眼科専門医

白内障・緑内障・糖尿病や高血圧に対しての網膜病、レーザー光線での近視・遠視・乱視の手術

CIRURGIA de CATARATA, GLAUCOMA, TRATAMENTO de DOENÇAS da RETINA, CIRURGIA de LASER

日本語が通じて安心出来るスタッフが対応します。

Rua Machado Bittencourt, 205 Cj. 93 Vila Mariana
METRÔ STA. CRUZ 駅より徒歩約2分です。

骨盤調整治療で

高血圧、頭痛、不眠症、骨粗しょう症、線維筋痛症(Fibromialgia)、坐骨神経痛、パーキンソン病、アルツハイマー病、糖尿病、緑内障、静脈血栓症、椎間板疾患、関節症筋萎縮性側索硬化症(ALS)、筋ジストロフィー等の難病も治ります。

ブラジル骨盤調整院
Kotsuban Yousei Brasil
Yoneo Oda e Helena Saito Oda
Tel: (11) 3721-0774

E-mail: kotsubantyousei.brasil@gmail.com
R. Comendador Elias Assi, 538 - Butantã - São Paulo

補聴器専門店 リベルターテ

補聴器を使ってるけど効果が良くない? 私達が解決致します!

ORIENT AUDIO APARELHOS AUDITIVOS

品質と適正な価格 (山本パトリシア)

CRFa 2 - 16125
Tel.: (11) 3340-9190

Rua Galvão Bueno, 412 cj.29 Liberdade
Próximo a Nikkey Palace Hotel

12県人会が節目迎える

9県が式典や記念事業計画 知事ら慶祝団も続々来伯予定

今年12県人会が創立してから節目の年を迎える。現時点で3県は式典開催が未計画だが、9県は日本から知事や県議会議長ら慶祝団を迎えて式典を行ったり、記念事業を実施して、日伯交流の深化や県人会活動の活性化のきっかけにしようとしている。そんな各県人会に周年記念行事などの予定を聞いた。

県人会	内容	日程(予定)	場所(予定)
秋田	創立65周年	10月25日	ブラジル三重県文化支援協会会館
群馬	創立75周年 県・聖州姉妹提携40周年	10月11日	ブラジル三重県文化支援協会会館
富山	創立60周年 県・聖州友好提携35周年	11月8日	ブラジル愛知県人会会館
奈良	創立60周年	10月18日	ブラジル愛知県人会会館
兵庫	創立60周年 県・パナ州姉妹提携50周年	8月頃	未定
広島	創立65周年	7、8月頃と来年1月頃の2回	同県人会会館
香川	創立65周年	未定	未定
福岡	創立90周年 県人移住110周年	7月19日	未定
佐賀	創立65周年	8月未定	未定

ブラジル秋田県人会(川合昭会長)は、創立65周年記念式典を10月25日に、聖市のブラ

ジル三重を聖市の秋田県人会会館にて開催予定で、これを援護協賛として、川

高年齢福祉施設「憩の園」の入居者家族を

2017年に設立。メンバーの1人で母親が

手くいつたら、また別のイベントをやることも考えて

「昨年からは、創立75周年記念式典を10月11日に、三

ブラジル富山県人会(市川利雄会長)は、創立60周年と同県・聖

入居者家族が初めて主催
憩の園慈善ビンゴ大会 29日

「家族を預けるだけじゃなく、他の家族と交流し

今年12県人会が創立してから節目の年を迎える。現時点で3県は式典開催が未計画だが、9県は日本から知事や県議会議長ら慶祝団を迎えて式典を行ったり、記念事業を実施して、日伯交流の深化や県人会活動の活性化のきっかけにしようとしている。そんな各県人会に周年記念行事などの予定を聞いた。

高年齢福祉施設「憩の園」の入居者家族を

2017年に設立。メンバーの1人で母親が

手くいつたら、また別のイベントをやることも考えて

「福島の食材は最高です！」

サッカー 専属シェフが太鼓判

ブラジルはW杯でマナウス、レシフェ、にも行ったことがある。マナウスはアマゾンを探検しまし

顔を浮かべた。福島県による「令和元年度中米・北米移住者子弟研修」で、研

サッカー界にはそのトラウマが残っているのだ。あのとき、西さんはサ

大会中、選手は勝手に食卓に行かず、専属シェフが作ったものをしか食べ

「この食材は日本一だから、オスメはたくさんある。海なら鯛や鯖、山

「強制的に米加州、議会が決議



西芳照さん

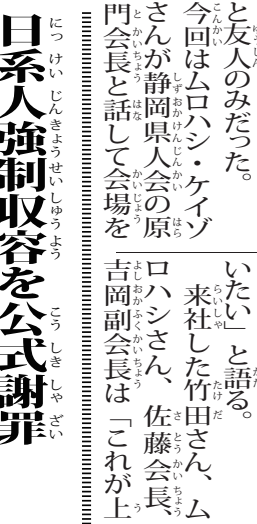

西芳照さん

年金 (INPS)
受取りの
手続をいたします
Fazemos Aposentadoria
Fones: 3208-7803 / 3341-7308

PERFUMARIA TAKEO
化粧品専門
たけお店
二九四・九三三

Shiatsu 指圧・整体・針灸
腰痛ヒザの痛み、首の痛み、
咳・くしゃみによる尿もれ、頻尿の人
Prof. Minoru Kohakura
Tel: (11) 3262-0835
Av. Paulista, 509 Sala 7 (メロ・ブリガデイロ近く)

サンパウロ日伯医療協会
日伯友好病院
Hospital Nipo-Brasileiro
最新設備と専門スタッフを備えた日伯友好病院は
真心を込めた医療をあなたへお届けします。

サンパウロ日伯医療協会
リベルダーデ医療センター
日本語で対応します。お忙しい方にも
最適な半日コースの人間ドックを提供しています。

AVISO DE FERIADO
Devido ao feriado de CARNAVAL, estaremos de
recesso dias 24/02 e 25/02.
Os assinantes que recebem jornais pela
TRANSFOLHA enviamos somente dias
26/02(quarta) e 28/02 (sexta).
Agradecemos a compreensão.
Dep. Administrativo

a kenko hirose
健康食品
プロポリス・アガリクス専門店
日本への発送もしております。
Rua Barão de Iguape, 208 - Liberdade - São Paulo
(パロン・デ・イグアペ街とガルボン・ブエノ街の角)
Tel: (11) 3271-5608 • Fax: (11) 3271-5716
E-mail: kenkohirosebr@gmail.com

休日による休刊のお知らせ
来る2月24、25日はカーニバルで印刷所が休
みの為、25、26日付けの新聞は休刊となります。
TRANSFOLHA で新聞を受け取っておられる
方々は、26日(水)と28日(金)のみの配達と
なります。
御了承の程、よろしくお願い致します。
ニッケイ新聞 営業部・発送係

プロポリス専門店
ムラサン健康食品
MURASAN PRODUTOS NATURAIS
プロポリス 有名ブランド各種 亀石けん アサイーベリー 健康食品その他
Rua Galvão Bueno, 352 - Liberdade - SP
Tel./Fax: (11) 2027-4490 - www.murasankenko.com.br
(日本への発送もしております)

24時間緊急対応
成人内科
心臓外科
外傷センター
産婦人科
脳神経外科
整形外科
小児科
診療所
40を超える専門分野
の診療を提供
Rua Pistola, 100 - Pq. Novo Mundo - São Paulo
Tel: 11 2833-2200 - www.hospitalnipo.org.br

Centro Médico Liberdade
Rua Fagundes, 121 - Liberdade - São Paulo
Tel: 11 3274-6555 - www.enkyo.org.br

MARUITI
TONKATSU YAKISSOBA
www.maruiti.com.br

TUNIBRATRIVEL 70
Consulte nossos SUPER descontos
Viagens para o Japão Desde 1949
(11) 3346-8200 www.tunibra.com.br
Pça da Liberdade, 170 - Liberdade - São Paulo

浦和、湘南に競り勝つ

石原直が今季1号

28年目のJ1開幕

【共同】明治安田J1第1節第1日(21日)のShonanBMWスタジアム平塚(II試合)28年目のシーズンが開幕し、浦和が湘南に3-2で競り勝った。試合終了、関根が決勝点を奪った。今季J1全試合で導入されるビデオアシスタント・レフェリー(VAR)の介入によりPKが認められる場面もあった。

残り8試合は22、23日に行われ、連覇を狙う横浜Mは23日にG大坂と対戦する。J2は23日、J3は3月7日の開幕。東京五輪の期間は開催せず、J1は1カ月前の中断となる。



サッカーのJリーグがJ1湘南浦和で開幕したShonanBMWスタジアム平塚。新型コロナウイルス感染予防のためスタジアムにはマスクの着用が義務づけられた。21日、神奈川県平塚市(共同)

筒香、秋山は24日初出場

山口、前田も初登板へ調整

【共同】24日の初戦を欠場する「5番・左翼」で初出場することになった筒香や、同日のホワイストツクス戦でデビューする秋山が打撃練習で汗を流した。24日(同25日)のブルース戦で初登板するブルージェイズの山口と、同日のレッドソックス戦で初の実戦に臨むツインズの前田は精神的に投手練習に取り組んだ。

22日の初戦を欠場することになったエンゼルスの大谷はフリー打撃で細見えを連発した。マリナーズに移籍した平野は22日のパドレス戦、菊池は23日のレンジャーズ戦に初登板する。大リーグのオープン戦は21日から始まる。イチローさんが始球式マリナーズの今季開幕戦「ビデオ」(米アリゾナ州)共同。米大リーグ、マリナーズは20日、本拠地Tモバイルパークで3月26日(日本時間2月7日)に行われるレンジャーズが相手となる開幕戦で会長付特別補佐兼インストラクターのイチローさんが始球式を務めると発表された。昨年3月に現役を引退したイチローさんは、アリゾナ州ビデオアでのキャ



投手コーチ(奥)が見守る中、フリー打撃に投入された筒香(左)と秋山(右)が打撃練習をする。24日、フロリダ州ダウナーフィールド(共同)

【共同】オリックスの開幕投手を争う二枚看板が上々の試運転を見せた。宮崎市で鍛えるキャプテンの山岡と山本が紅白戦で実戦初登板。ともに先発して収穫を手にした。

2年連続で開幕マウンドを目指す山岡は、新球のシュートを多投して2回を2安打2失点。一回は1死一塁で吉田正にそのシュートを右越えに運ばれたが、「どう投げればいいのか分からない」というのが分かった。前

【共同】オリックスの開幕投手を争う二枚看板が上々の試運転を見せた。宮崎市で鍛えるキャプテンの山岡と山本が紅白戦で実戦初登板。ともに先発して収穫を手にした。

2年連続で開幕マウンドを目指す山岡は、新球のシュートを多投して2回を2安打2失点。一回は1死一塁で吉田正にそのシュートを右越えに運ばれたが、「どう投げればいいのか分からない」というのが分かった。前

山岡と山本、上々の試運転

開幕投手争うオリ二枚看板

【共同】オリックスの開幕投手を争う二枚看板が上々の試運転を見せた。宮崎市で鍛えるキャプテンの山岡と山本が紅白戦で実戦初登板。ともに先発して収穫を手にした。

2年連続で開幕マウンドを目指す山岡は、新球のシュートを多投して2回を2安打2失点。一回は1死一塁で吉田正にそのシュートを右越えに運ばれたが、「どう投げればいいのか分からない」というのが分かった。前

プロ野球

開幕投手争うオリ二枚看板

【共同】オリックスの開幕投手を争う二枚看板が上々の試運転を見せた。宮崎市で鍛えるキャプテンの山岡と山本が紅白戦で実戦初登板。ともに先発して収穫を手にした。

2年連続で開幕マウンドを目指す山岡は、新球のシュートを多投して2回を2安打2失点。一回は1死一塁で吉田正にそのシュートを右越えに運ばれたが、「どう投げればいいのか分からない」というのが分かった。前

公式ウエア「日の出の赤」

日本選手団、通気性も意識

【共同】東京五輪・パラリンピックで日本選手団が着用する公式ウエア「日の出の赤」が発表された。通気性も意識された。前田

【共同】東京五輪・パラリンピックで日本選手団が着用する公式ウエア「日の出の赤」が発表された。通気性も意識された。前田



東京五輪・パラリンピックで日本選手団が着用する公式ウエアが発表された。ポーズをとる選手ら(21日午後、東京都中央区) (共同)

JORNAL NIKKEI SHIMBUN
EDITORA JORNALÍSTICA UNIÃO NIKKEI LTDA.
Rua da Glória, 332-Liberdade
CEP 01510-000-São Paulo-SP
Telefone: (11) 3340-6060
Fax: (11) 3341-6476
Site: www.nikkeishimbun.jp
Facebook: www.facebook.com/nikkeishimbun

Diretor Presidente: Raul M. Takaki
Jornalista Responsável: Takao Miyagui-MT 15.167-SP
Redator: Masayuki Fukasawa

記事に関するご意見 **Redação:** redacao@nikkeishimbun.jp
配達・購読契約に関する連絡 **Assinatura:** nikkeishimbun@yahoo.com.br
広告に関する連絡・問い合わせ **Publicidade:** anuncio@nikkeishimbun.jp

Periodicidade: Terça-feira à Sábado
Preço Assinatura: R\$ 840,00(Anual) / R\$ 450,00(Semestral)
Assinatura Digital(PDF): R\$ 330,00(Anual) / R\$ 170,00(Semestral)

★週末バス旅行・日本語添乗員同行★
ホテルファゼンダウモラ (4星-SP)
発: 5月1日(金・祝)
帰: 5月3日(日)

⇒マイクロバスでの移動
⇒陶芸家、陶器店訪問(登り窯見学)
⇒Hotel Fazenda Uemura 施設堪能
*カラオケ、ゲーム室、お風呂、温水プール、ホテル近隣のショッピング、島の釣堀他
⇒2泊、全食込み

R\$ 1.270,00
ダブルルーム使用、お一人様の料金

PASSAGENS AÉREAS PARA O JAPÃO
CONSULTE-NOS
VISTO/KOSSEKI/RAIL PASS PROVIDENCIAMOS PARA VOCÊ

SERVICE GLOBAL TURISMO
INFORMAÇÕES E RESERVAS
(11) 3271-3189 (日本語対応)
(11) 3207-6433



Nikkei Shimbun

ニッケイ新聞

VENDA em BANCA

TUNIBRATRAVEL 70
 Consulte nossos SUPER descontos
 Viagens para o Japão Desde 1949
 (11) 3346-8200 www.tunibra.com.br
 Pça da Liberdade, 170 - Liberdade - São Paulo

ANO XXIII - Nº 5434

SÃO PAULO, SÁBADO, 22 DE FEVEREIRO DE 2020

R\$ 5,00

発売開始が間近 | 貴方が夢見たようなハイレベルの
物件がベレン区に登場



ハイレベルの物件は、自宅に居ながら洗練されたクラブのレジャーを楽しむことのような、貴方が必要としている全てが身近にあるという居住性を実現します。

HIGH | BELÉM

3 スイートルーム

シュラスコ設備付きベランダ

場所の決まった駐車場2台分+個別の自転車置き場*

専用レジャー施設



HIGH CLASS By Dialogo

差別化のポイント**

- 共有スペース
- 防弾扉やガラス、空調を備えた門番詰め所
- 出入り口やフィットネス場に指紋認証装置
- 地上階の応接コーナーやレジャーコーナーなどにWiFi設備

私有スペース

- 台所やバスルームでは、熱湯と冷水を混ぜられるシステム
- 寝室には自動巻上装置付きのブラインド
- 炊事場、冷蔵庫フィルター水道配管完備

*建設仕様書による



完成イメージ図

RUA ELÓI CERQUEIRA, 180 - BELÉM

WWW.DIALOGO.COM.BR

お問い合わせ:
2292-3643

販売仲介:



開発企画:



開発企画および建設:



この物件は、物件登記所に登録された後に販売されます。LPS São Paulo Consultoria de Imóveis Ltda. Rua Estados Unidos, 1.971 - Jardim América - São Paulo-SP
CEP 01427-002 - Tel.: (11) 3067-0000. JD II Vendas e Planejamento em Empreendimentos Imobiliários Ltda. - Creci: 031.570-J. Praça Sílvio Romero, 132 - conj. 42 - Tatuapé - São Paulo-SP
Tel.: (11) 3506-0000 - www.jdgi.com.br. Imagens ilustrativas. *一部の物件のみ。

米大陸
研修事業
福島県

「福島は大丈夫、皆で訪れて!」

帰国報告会を会館で実施

今井会長「次の報告会を設ける」

福島県庁による「令和元年度中南米・北米移住者子弟受入研修」に参加したブラジル福島県人会青年部の佐藤レヴィさん(32、三世)と村上アガタ・サユリさん(22、五世)の帰国報告会が、2月16日午後サンパウロ市の同県人会会館で行われ、41人の来場者が熱心に聴き入った。2人は母県の復興状況や文化体験、郷土の歴史等の視察結果を発表。報告会後のアンケートでは、9割以上が2人の話を聞いて「福島県に行きたい」と回答する等、成果が感じられるものとなった。



帰国報告会終了後の集合写真



会津若松のシンボル「鶴ヶ城」



廣酒造で日本酒を試飲する研修生たち

「福島県はもう大丈夫。ブラジルからも大勢の人に訪れてほしい。研修内容をまとめたパワーポイントと各視察先で学んだ震災後の取組を紹介し、そう強調した。今井由美マリナ会長は、最初に同事業の概要として、福島県にルーツを持つ若者を母県に招聘し、将来、県とブラジルの懸け橋となることを望まれていると説明した。福島県が総務省から採択を受けた「中南米日系社会と国内自治体との連携促進事業」も同時に実施している。



桃の王様で皇室献上桃の「あかつき」

「日本政府として福島県の復興は重要。五輪で世界の人達に見てもらい感謝を伝えたい」と強調し、「今井会長が県人会の活動を発信しているのを見て、私も応援したい」と述べた。ブラジル日本文化福祉協会副会長、山田康夫は「報告会後、福島県人会の目的を良く理解しているのが伝わってきた」と称賛し、「彼等には人を巻き込む力がある。優秀な2人なら、今回の学びを今後の県人会の活動に繋げられると思う」と語った。

「初めの日本は習慣、環境、礼儀、何もかもブラジルと違って驚きの連続だった。村上アガタ・サユリさん、ホームもリーダーシップを発揮してくれ、アガタもよく手伝ってくれているので、期待している。他団体の若い人や県人会の青年部を集めて、改めてプレゼンを行うことも考えている」と今後の活動について語った。

「震災後に行政も協力して設置したと聞いて凄く感動した」と語り、ブラジルの違いを意見交換会で学んだ他国の取組を早速、青年部の活動で取り入れたいと語った。

元会長「ブラジルを良くして」

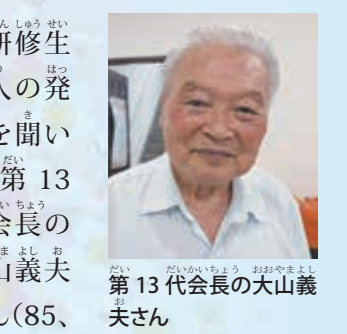

第13代会長の山田義夫さん

第13代会長の山田義夫さん(85、福島県)は、開口一番に「学びの多い研修だったことが伝わってきて、とても良かった」と満足そうに笑みを浮かべた。母県の復興への取組に対しても「技術を駆使して頑張っている」と感心した様子。今後の若者達への期待については、「学んだことをどう発信していくかが大事。日本の良い所をぜひブラジルに取り入れて、この社会を良くしてほしい」と期待を述べた。

内堀雅雄県知事のメッセージ



研修生一行に挨拶する内堀雅雄県知事

申南米・北米移住者子弟研修中に内堀雅雄県知事を表敬訪問した研修生一行に対し、内堀知事は次のようなメッセージを贈った。

皆さん、福島県にようこそ。県民を代表して皆さんを心から歓迎いたします。2011年の東日本大震災、原子力発電所の事故から間もなく10年目を迎えます。この間、中南米あるいは北米の皆さんを始め、世界の福島県人会の皆さんから、「福島県がんばれ!」との声が届き、被災地の方を巡っていたとき、県民の復興状況をご心配いただきました。その過程で、福島が誇る様々な宝物を感じていただけたことと思います。



内堀県知事と研修生一行で記念写真

体験談を聞き期待する若者たち



佐藤直樹テルシオさん、今井純サムエルさん、渡辺ユミ・フェルナンダさん

「発表がとても良くて、福島県に留学したい気持ちが強くなった。2人の発表後、青年部の渡辺ユミ・フェルナンダさん(24、三世)は、そう感想を述べて微笑んだ。2人の研修成果を聞いて「福島県庁の復興への頑張りがとても良く分かった」とし、東京五輪の聖火リレーが福島県のJヴィレッジから始まるという発表には「『福島はもう大丈夫』というアピールになる」と喜ぶ。レヴィさんの弟、佐藤直樹テルシオさん(25、三世)は「福島と検索すると悪い内容が出てくる」とネガティブな印象が強かった。だが話を聞いて「日本は技術がある。今はもう大丈夫だと分かった」と安心した。特に印象的だったのは、兄が自分達の親戚と初めて会ったことや、一度も訪れた事がない日本の文化だ。「いつか行ければ」と希望に胸を膨らませた。今井由美マリナ会長の息子の今井サムエル純さん(17、三世)は、幼い頃から母親につられて県人会に来ている。今回の発表を見て、「思った以上に復興していて技術力が凄いなと思った」と驚き、「発表で知れて良かったし、いつか自分も福島県へ留学したい」と目を輝かせた。



発表する村上アガタ・サユリさん